Le dimissioni venerdì in Giunta e lunedì sera al Consiglio comunale

Novelli lascia, pentapartito o commissario?

● TORINO — Venerdì annuncerà le dimissioni. Lunedì le porterà in Consiglio comunale. Diego Novelli non sarà più il sindaco di Torino. La solida alleanza politica che lo ha sostenuto dal 14 luglio del '75 si è sgretolata in pochi mesi di grandi incomprensioni. Dopo quasi otto anni di stretta collaborazione socialisti e comunisti divorziano clamorosamente.

Dopo la bufera giudiziaria dello «scandalo delle tangenti», la giunta rossa s'era dimessa. Per non rinascere più, ma essere sostituita da un monocolore pci che avrebbe dovuto contare sull'appoggio promesso di psi e psdi. Ma lunedì il colpo di scena. E ora? Tre le strade: pentapartito, ricostituzione di una maggioranza politica di sinistra, commissario ed elezioni nella prossima primavera.

● A PAGINA 2

MERCOLEDI' 5 OTTOBRE - ANNO 115 - NUMERO 269

Mercoledì 5 Ottobre 1983

STAMPA SERA

QUOTIDIANO D'INFORMAZIONI - TORINO, VIA MARENCO 32 - TEL. (011) 65.681 - CODICE DI AVVIAM. POSTALE 10126 - SPEDIZIONE IN ABBON. POSTALE (GRUPPO 1/70) - LIRE 500 (ARRETRATI IL DOPPIO)

Fresco, "selvaggio", fruttato,
Sauvignon Crémant
SELEZIONE CINZANO GRANDI VINI
Il piacere nuovo dello spumante a tavola.

Rete 1, ore 20,25

STASERA NAZIONALE «RINNOVATA»

● Comincia questa sera a Bari il nuovo corso della Nazionale azzurra di calcio chiamata, fra tre anni, a difendere in Messico il titolo di campione del mondo. Contro la Grecia (in Tv1, diretta alle 20,25), Bearzot schiererà una formazione sperimentale che conferma i propositi di rinnovamento già ampiamente illustrati dal commissario tecnico.

● ALLE PAGINE 16-17

Raffica di importanti provvedimenti decisi nella seduta-fiume del Consiglio dei ministri

INVALIDITA' E GIUSTIZIA ECCO COME CAMBIERANNO

Un mese di tempo per il condono edilizio

● Cambiano i criteri per assegnare la pensione di invalidità. Viene abbandonata la valutazione sulla ridotta capacità di guadagno e si passa alla valutazione sulle capacità di lavoro (la soglia minima per ottenere la pensione di inabilità, e quindi totale, sarà la perdita del 66 per cento).

Saranno istituite due categorie di invalidità: una parziale che permette lo svolgimento di un'attività sia pure limitata e una totale (l'inabilità) e quindi incompatibile con altri redditi da lavoro dipendente, autonomo e professionale. Gli inabili totali riceveranno l'assegno di un importo pari a quello che avrebbero ricevuto se avessero lavorato 40 anni e un assegno di accompagnamento.

Tutte le norme scatteranno quando il disegno di legge sarà approvato in Parlamento. Se la legge passerà entro il gennaio prossimo, il governo conta di risparmiare 130 miliardi che andranno ad aggiungersi ai 70 previsti con la revisione amministrativa dell'Inps.

Le pensioni di invalidità sono attualmente 5 milioni 121 mila per un costo complessivo nel solo 1983 di 21.500 miliardi. Con il nuovo provvedimento il governo conta di risparmiare il 10 per cento.

● ROMA — Una miniriforma della giustizia. Questo il senso delle misure approvate ieri dal Consiglio dei ministri. I termini della carcerazione preventiva (che fino a ieri è stata al centro di dure polemiche) sono ridotti di un quarto e comunque non potranno superare i due terzi della pena prevista. Sono però esclusi dal provvedimento gli imputati dei processi in corso. Così ad esempio per i reati di terrorismo si passa dai 2 anni e 8 mesi (istruttoria) ai 2 anni; dai 5 anni e 2 mesi (primo grado) ai 4 anni; dagli 8 anni (secondo grado) ai 6 anni; dai 10 anni e 8 mesi (Cassazione) a 8 anni.

Il pretore avrà più poteri: potrà intervenire per i reati di omicidio colposo e di furto aggravato. Viene ampliata la possibilità del giudice di concedere la libertà provvisoria e per alleggerire il lavoro dei magistrati viene istituito il «giudice di pace» che si occuperà delle controversie minori. E' approvato il principio che lo Stato risarcirà i cittadini in caso di errori giudiziari e nello stesso tempo saranno imposti limiti alla facoltà del pubblico ministero di ordinare l'arresto.

La comunicazione giudiziaria cambierà nome. Si chiamerà «informazione di garanzia».

● ROMA — Con il condono edilizio il governo spera di ricavare 9 mila miliardi. Secondo le statistiche sono 3 milioni e centomila le case costruite abusivamente dal 1942 a oggi, 4 milioni gli abusi minori (ristrutturazioni irregolari di appartamenti). Il decreto legge prevede tre fasce di pagamento della sanatoria: 1) Il 20 per cento degli attuali oneri di concessione comunale edilizia per le opere abusive realizzate dal 1942 al '67; 2) Il 100 per cento per quelle realizzate fra il '68 e il '77; 3) Il 200 per cento per quelle costruite dal '77.

Per ogni periodo sono previsti otto livelli di gravità dell'abuso. Si va dal caso più grave che prevede il pagamento del 20 per cento degli oneri di concessione rapportati a oggi e si scende, nei casi più lievi, all'uno per cento. La somma da versare, comunque, non sarà mai inferiore alle 100 mila lire.

La domanda di autodenuncia dovrà essere presentata entro 30 giorni da oggi. Al momento della domanda il contribuente deve versare una quota percentuale anticipata, e poi, in diverse rate, deve pagare entro il 30 settembre '84 fino al 90 per cento del totale stabilito. Il saldo sarà pagato dopo la valutazione globale che verrà fatta dal Comune.

● Servizio a pagina 14

Non hanno impedito la violazione del territorio

RIMOSSI GLI UFFICIALI SOVIETICI PER IL JUMBO COREANO ABBATTUTO

● WASHINGTON — Diversi alti ufficiali delle forze armate sovietiche sono stati rimossi dai loro incarichi e funzioni presso il comando militare dell'Estremo Oriente per non avere impedito al jumbo di linea sudcoreano di penetrare nello spazio aereo sovietico sull'isola di Sakhalin, dove fu abbattuto, con 269 persone a bordo, dai caccia intercettori russi il primo settembre scorso. La notizia è riferita sull'edizione odierna del «Washington Post», l'autorevole quotidiano della capitale federale che afferma di averla attinta da fonti non militari sovietiche bene informate e attendibili.

Il giornale, sempre citando queste fonti, afferma che gli alti ufficiali, di cui però non si fanno i nomi, sono stati ritenuti responsabili per la mancata attivazione del dispositivo di sicurezza che avrebbe dovuto impedire al jet di linea di volare sulla penisola di Kamchatka prima di rientrare nello spazio sovietico.

Secondo queste notizie, i piloti intercettori sovietici non avrebbero preso contatto radar e visivo con l'aereo sudcoreano prima che questo rientrasse nello spazio russo dopo aver sorvolato la Kamchatka.

Il «Washington Post» non sa a quali altri incarichi gli ufficiali dimessi siano stati spostati. Dalle fonti non identificate è però venuto a sapere che l'alto comando militare dell'Estremo Oriente si mise diverse volte in contatto telefonico con gli alti gradi militari a Mosca prima dell'abbattimento del Boeing 747 con il suo carico umano. Le fonti hanno anche avanzato l'ipotesi che la leadership politica non sia stata consultata prima di dare l'ordine di abbattere l'intruso.

(Agenzia Agi-Ap)

Sussulti anche in Cile e Giappone

Pozzuoli, ancora paura una notte all'addiaccio

● NAPOLI — Le continue scosse di terremoto hanno ormai paralizzato Pozzuoli. Questa notte migliaia di persone hanno trascorso la notte fuori casa, in rifugi di fortuna. Il panico è tale che gli abitanti passano in strada il maggior tempo possibile.

Nuove lesioni si sono verificate nell'acquedotto. Il centro della città è chiuso e impercorribile. Le autorità locali hanno predisposto un «piano eccezionale di evacuazione» per permettere lo sgombero dell'intero centro storico di Pozzuoli nel minor tempo possibile.

La prefettura ha messo a disposizione 900 posti letto in vari alberghi della costa. Il «parco roulottes» è stato portato a circa mille unità.

Altre forti scosse telluriche si sono verificate in Cile e in Giappone.

● SERVIZI A PAGINA 13

STAMPA SERA

CONCORSO

Un pony per amico

domanda: Un cavallo sauro è

a) di pelo color marrone
b) di origine spagnola
c) ammalato di influenza

Contrassegnate con una crocetta la risposta tra quelle sottoindicate che ritenete esatta

Nome .....

Cognome .....

Indirizzo .....

Città ..... Prov ..... CAP .....

Tel. ..... Età ..... aut. min. rich.

Pony Club Fiorello Torinese
PARCO COLLETTA
(accanto alla piscina). Corsi di equitazione per bambini. Tel. 822.3091 (al pomeriggio)

REGOLAMENTO

1) L'Editrice La Stampa S.p.A. indice fra tutti i bambini dai 6 ai 12 anni, tramite il proprio quotidiano STAMPA SERA, il concorso «UN PONY PER AMICO».
2) Da mercoledì 28 settembre a sabato 15 ottobre, STAMPA SERA (edizione formato tabloid) pubblicherà ogni giorno un tagliando con una domanda inerente l'equitazione, cui i lettori potranno rispondere tramite il tagliando stesso, completato con i propri dati anagrafici. I tagliandi dovranno essere ritagliati e spediti a: «STAMPA SERA» - Promozione e Sviluppo - Via Marenco 32 - 10126 Torino, oppure consegnati al Salone La Stampa in Via Roma 80 a Torino.
3) Fra tutti coloro che avranno risposto esattamente ai quesiti ed avranno fatto pervenire il tagliando entro mercoledì 19 ottobre, saranno estratti a sorte i seguenti premi:
— dal 1° al 3°: tre giorni a Verona come accompagnatori ufficiali della squadra del Pony Club Fiorello Italia, che parteciperà al grande show equestre internazionale organizzato nell'ambito di «Fieracavalli»;
— dal 4° al 10°: abbonamento a 10 lezioni di equitazione presso il Pony Club Fiorello di Torino;
— dall'11° al 25°: una lezione di equitazione presso il Pony Club Fiorello;
4) L'Editrice LA STAMPA dichiara di rinunciare alla rivalsa della ritenuta d'imposta nei confronti dei vincitori.
5) I vincitori saranno informati mediante comunicazione al proprio domicilio a mezzo telefono e lettera.
6) Sono esclusi dal concorso i tagliandi ricavati dalle copie omaggio e i fac-simile, così come si intendono esclusi dalla partecipazione i dipendenti dell'Editrice La Stampa ed i loro familiari.

Compilare, ritagliare e spedire a: STAMPA SERA - Promozione e sviluppo, via Marenco 32 - 10126 Torino. Oppure consegnare al Salone La Stampa di via Roma 80.

Per tutto il mese di ottobre Pel Legatti **ARREDAMENTI**
camere e soggiorni classici e moderni
a prezzi supervantaggiosi!
Via Stradella 20 - Tel. 214.082 - Torino
Via Cambiano 3 B - Tel. 296.276 (ang. Via Stradella)

notizie dalle aziende

Chi si ferma al verde riparte in Regata

«Chi si ferma al verde riparte in Regata».
Cosa si nasconde dietro questa affermazione così invitante e un po' misteriosa che leggiamo in questi giorni sul fianco di tram e autobus e sulle pagine pubblicitarie di molti giornali?
Ci è venuta voglia di saperne qualcosa di più, e lo abbiamo chiesto ai responsabili delle vendite della Fiat a Torino.
Abbiamo così saputo che si tratta della più grossa iniziativa promozionale/pubblicitaria messa in atto dalla Fiat negli ultimi tempi, e che è collegata, ma solo parzialmente, al lancio della nuova Regata.
In effetti, è più che altro una «operazione simpatia», lanciata dalla rete Fiat in abbinamento con la rivista «Oggi», che si propone di portare presso i concessionari Fiat il più gran numero di persone nei giorni dal 7 al 9 ottobre, attraverso un concorso eccezionalmente ricco di premi.
Il regolamento è molto semplice: presso tutti i concessionari e le succursali Fiat in Italia, che sono più di 700, è installato un finto semaforo a grandezza naturale.
Il concorrente vi inserisce una chiave magnetica — che si trova nella rivista «OGGI» n. 41 — che fa suonare una sirena, oppure accendere una delle luci del semaforo.
Se si accende la luce verde, si vince una Regata; con la luce gialla, un ciclomotore «Ei» Piaggio, con la luce rossa, una radiosveglia.
In totale, le Regata in palio sono 20, i ciclomotori 100, le radiosveglie 1000. A tutti i partecipanti viene comunque consegnato un piccolo oggetto omaggio.
Operazioni promozionali di questo tipo, tra le quali l'iniziativa Fiat si distingue per la varietà e le dimensioni del montepremi, sono indicative di quanto stia cambiando il mercato dell'automobile e si sono sviluppate e affinate le tecniche di comunicazione e di marketing, che oggi vengono seguite con la stessa cura e attenzione dedicata alle più tradizionali tecniche di progettazione, di produzione, di assistenza post vendita.
Sono iniziative particolarmente gradite al pubblico, che le utilizza spesso anche solo come occasione di svago, al di là dell'emozione del gioco e della possibilità di una eventuale vincita.

Il sindaco delle «novantamila preferenze»

NOVELLI,

- Il «caso Torino» è in discussione oggi in via Delle Botteghe Oscure: dalle prossime mosse dei comunisti può dipendere il colore dell'alleanza futura
- Il congedo di Novelli da Palazzo Civico è molto probabile: da mesi è sotto il tiro delle critiche socialiste e sembra ormai deciso a respingere i ripetuti inviti dei comunisti torinesi
- La polemica sul suo nome è considerata l'ostacolo per cui pci e psi non hanno potuto ricomporre un'alleanza per il governo della città

Dimissioni di Novelli da sindaco, e forse da consigliere? Dimissioni di tutta la giunta? Il pci, oggi, sta discutendo il caso Torino a Roma. Diego Novelli e il segretario della federazione provinciale Fassino si sono recati nella capitale per parlarne con Berlinguer e con altri vertici nazionali del partito. Dalle prossime mosse dei comunisti può dipendere il colore dell'alleanza per il futuro governo del capoluogo piemontese.

Il congedo di Novelli da Palazzo Civico è molto probabile. Pare sia sua ferma intenzione, nonostante gli inviti dei comunisti torinesi, soprattutto della base, non restare. Da mesi è sotto il tiro delle critiche socialiste, sempre sostenute da quelle delle altre forze politiche. Il suo cammino si è fatto accidentato da quando esplose lo scandalo delle tangenti che travolse illustri esponenti della vita pubblica regionale, dal vicesindaco Biffi Gentili ad assessori socialisti, ai capigruppo dc e dello stesso pci.

La sua permanenza alla guida del governo civico è stato l'ostacolo per cui psi e pci non hanno potuto ricomporre un'alleanza, né organica né funzionale ad affrontare i problemi di Torino. Per il cambio del vertice in municipio si era schierato lo stesso segretario nazionale del psi, Craxi, proprio mentre il collega comunista Berlinguer rassicurava i compagni torinesi *«Novelli non si tocca»*.

Pentapartito, commissario, elezioni Un futuro nebuloso per la città...

E' sempre stato detto che la questione Novelli non era pregiudiziale. Ma nei fatti lo è stata.

E oggi, dopo che il psi ha affossato il monocolore pci bocciandogli il programma, si torna a rimettere il dito sulla piaga. Tant'è che da corso Palestro il psi lascia capire di essere disponibile a una maggioranza di sinistra *«ma senza Novelli»*. E' possibile dopo quanto affermato dal psi sulla politica comunista?

In via delle Botteghe Oscure si stanno valutando questi fatti. Per il pci accettare che Novelli se ne vada apre le porte al dialogo con il psi e forse costituirà — come s'è detto — la premessa per nuove alleanze. Ma allo stesso tempo potrebbe voler dire unire i danni alle beffe: il danno di perdere voti, che sicuramente il carisma di Novelli conquista, alle beffe dei socialisti che nel Consiglio comunale di lunedì scorso hanno umiliato la «cultura comunista» degli ultimi anni.

Mantenere Novelli come candidato alla poltrona di sindaco per qualsiasi nuova maggioranza significherebbe spingere il psi nelle braccia del pentapartito (con dc, pli, pri e psdi), e forse non solo fino all'85. Un pentapartito possibile sempre che tutti gli inquisiti rassegnino le dimissioni, come il pri chiese.

Meglio per i comunisti — e in via Chiesa della Salute lo si dice chiaramente — sarebbe andare alle elezioni anticipate. Anche perché tutte le formazioni politiche sarebbero riviste.

Ma gli altri partiti sono d'accordo? Per decretare la fine anticipata di questa tornata amministrativa ci vuole la disponibilità di tutti a riconoscere che non c'è via d'uscita, oppure bisogna che 41 consiglieri su 80 diano le dimissioni. Il ricorso all'urna, per legge, può avvenire a novembre o a giugno. Essendo impossibile prevederle già per novembre, per motivi di tempo, i seggi torinesi si potrebbero riaprire soltanto nell'estate prossima.

Le elezioni anticipate paiono essere una strada poco percorribile. Perché: ci sarebbero troppi mesi di paralisi amministrativa in una città già boccheggiante per la crisi economica; si svolgerebbero a un solo anno di distanza dalla naturale scadenza del mandato; dc e psi hanno bisogno di tempo per riorganizzarsi internamente e sono problemi che troverebbero la comprensione di altri partiti — tradizionali alleati di governo a livello nazionale — come il pli e il pri che, in momenti diversi, avevano auspicato di rivolgersi al giudizio della popolazione.

Il pci, suo malgrado, si ritrova al punto di dover giocare per primo le sue carte. Vero che le altre forze politiche lo hanno messo in obbligo di dimissioni senza avere una proposta alternativa per il governo della città, ma è certo che dalla sua prossima mossa (Novelli sindaco o semplice consigliere, o, addirittura, cittadino) dipenderà la scelta del psi. Da considerare, poi, che l'ostilità tra comunisti e socialisti è giunta al punto che i primi non si fidano più dei secondi: *«E se anche senza Novelli quelli li fanno maggioranza con gli altri?»*. Il pci li ha già accusati di essere abituati al voltafaccia.

Da Roma, in giornata, si saprà di più. Per ora Novelli ha annunciato che venerdì alla riunione dei capigruppo concorderà le modalità delle sue dimissioni. E quelle della giunta? Un altro interrogativo legato alla scelta del pci sul futuro del sindaco. Sembra che si intenda garantire il minimo amministrativo — *«per non lasciare la Torino pubblica completamente paralizzata»* — fino a quando non ci sarà una maggioranza organica. Questo, pur ritenendosi la giunta di fatto dimissionaria.

In attesa della mossa comunista, gli altri partiti ufficialmente stanno ad attendere, sollecitando le dimissioni di Novelli e monocolore, ma intanto le correnti intrecciano contatti per tastare il terreno verso nuove maggioranze, diverse da quella di sinistra. Il pentapartito, come detto. Ma anche il fronte laico-socialista con l'appoggio esterno dc.

Qualcuno azzarda il primo nome per un nuovo sindaco? E' prematuro; il Consiglio comunale è ancora lontano, si svolgerà lunedì sera.

Luciano Borghesan

darà le dimissioni venerdì: pci e psi divisi da un'aspra polemica

ADDIO?

- La reazione del pci: un volantino e poi un manifesto, preparati in via Chiesa della Salute accusano il psi di voltafaccia in consiglio comunale
- Novelli sarebbe «colpevole» secondo i socialisti, di non aver nascosto lo scandalo
- Un articolo del segretario provinciale Fassino sull'Unità: «Veti e giudizi arrivano da quel partito che non ha avuto il coraggio di far dimettere i propri esponenti inquisiti, che invece continuano col proprio spirito vendicativo a turbare la vita politico-amministrativa»
- Le smentite ufficiali della federazione di corso Palestro: «Di Novelli non si è parlato è il programma della giunta che non andava»

Centomila volantini del pci distribuiti in città. Seguiranno i manifesti. «Voltafaccia del psi in Consiglio comunale»: *il titolo del ciclostilato uscito da via Chiesa della Salute traccia un solco ancora più profondo verso il garofano rosso di corso Palestro. Le pagine de* l'Unità *ospitano articoli, interventi e opinioni che replicano con durezza alle pesanti critiche subite in Consiglio comunale.*

I comunisti reagiscono alla demolizione imbastita dal gruppo consiliare del psi nei confronti della politica pci. Una risposta a freddo, a distanza dall'infuocato scontro della sala rossa. Lunedì sera, i comunisti di Palazzo Civico avevano ribattuto con prudenza, forse nell'estremo tentativo di rammendare rapporti logori.

Con centomila volantini il pci presenta alla città il programma («la colpa della giunta Novelli» *lo definisce*) *che il psi per primo gli ha bocciato. Ai cugini, ex alleati, imputano la responsabilità di averlo affossato con il monocolore perché* «non sopportano di stare fuori dalla giunta» *ma soprattutto perché ce l'hanno con Novelli* «colpevole di non aver nascosto lo scandalo».

Il segretario provinciale pci, Fassino, in un articolo su l'Unità *nel tentativo di capire i perché del comportamento del psi verso i comunisti indica il ruolo avuto dagli inquisiti.*

«Ci pare francamente troppo — *dice Fassino* — che continui veti e giudizi aventati vengano formulati da quel partito che non ha avuto la forza di fare dimettere i propri esponenti inquisiti, i quali anzi, a dispetto della sospensione formale dal psi, continuano, a nome dello stesso psi a turbare, con spirito vendicativo, la vita politico-amministrativa della città».

Lunedì sera il capo delegazione socialista Rolando ha letto un documento concordato unitariamente da tutti i consiglieri psi. Perché l'ha letto Rolando e non, come solitamente fa, il capogruppo Cardetti? — si sono chiesti i comunisti. Che ruolo hanno avuto gli inquisiti in questa stesura?

I socialisti si sono detti garantisti nei confronti di compagni di partito non ancora rinviati a giudizio. Ma c'è — nelle stesse file socialiste — chi parla di inquisiti che hanno voluto e ottenuto di attaccare il pci, e più ancora Novelli, in seguito all'esplosione dello scandalo. Si giustificherebbe così il cambio di linea deciso dai socialisti di Palazzo Civico?

Da corso Palestro le dichiarazioni ufficiali smentiscono. «La caduta del monocolore è da ricercarsi nell'ambizione dei comunisti, responsabili di aver portato in sala rossa un programma di maggioranza assoluta non minoritaria, con progetti socialisti, mal raffazzonati, che per anni erano sempre stati da loro osteggiati, castigati come fonti di peccato», *così sostengono i socialisti.*

I più ostinati comunisti cercano la mano dell'autore del testo socialista. Ma il gruppo psi assicura che è stato scritto «a 24 mani». *Lunedì scorso, in sala rossa, si diceva che l'ex vicesindaco Biffi Gentili era pronto a dare le dimissioni da consigliere. Una contropartita per il de profundis di Novelli? I socialisti:* «Di Novelli non s'è parlato, è il programma che non andava».

Comunque sia, i sospetti si intrecciano alle accuse tra comunisti e socialisti. Il messaggio più conciliante che si mandano è quello di sapere l'un l'altro che cosa si intende fare. Ora il tavolo da ping-pong si allarga a quello romano: quanti saranno ancora i match da disputare prima di giungere a una conclusione soddisfacente per entrambe le parti? Intanto dal resto dello scenario politico si affacciano altri più fecondi terreni, anche se ancora con molti ostacoli da rimuovere.

L. bor.

Divorzio a sorpresa dopo otto anni

«Proclamo sindaco della città di Torino il consigliere Diego Novelli». Sono le 21,30 del 14 luglio 1975. A palazzo di città si chiude un'epoca, s'apre l'era Novelli. Applausi prolungati salutano le sinistre al governo della città. Il sindaco della prima giunta «rossa» in Municipio raccoglie 43 voti su 79 (era momentaneamente assente il consigliere Magliano).

Ai 31 del pci, ai 10 del psi e a quello di democrazia proletaria se ne aggiunge un quarantatreesimo. La dc offre i suoi venti «sì» a Porcellana. Gli altri partiti scelgono la scheda bianca. I missini votano Abelli.

E' il momento della vittoria dopo anni e anni di opposizione. Corre qualche lacrima anche tra i «big» venuti a salutare Novelli. Giancarlo Pajetta abbraccia Diego (così lo chiamano gli amici) con gli occhi lucidi. Gli sono accanto Ugo Pecchioli, Pompeo Colajanni, il senatore Galante Garrone, Adalberto Minucci. Tra i solcialisti Paolo Vittorelli e Aldo Viglione. Sui banchi democristiani un pizzico di indifferenza, tanta rassegnazione, qualche curiosità. Poi parlano tutti. L'era Novelli incomincia così in un gioioso 14 luglio, con le luci sfavillanti che illuminano a giorno palazzo di città, la gente che sorride. Ma subito dopo i battimani c'è l'impatto con i problemi drammatici di una città cresciuta troppo in fretta.

Tre ore dopo l'elezione Novelli sta cenando con Pajetta nella birreria dove andava sempre dopo i consigli comunali. Lo raggiungono poliziotti e vigili. «Deve rientrare subito, il Comune è occupato». *Famiglie intere mandate via da uno stabile pericoloso chiedono una casa. Nell'androne del Municipio c'è una confusione incredibile. Tutti gridano la loro rabbia. Novelli si mette due dita in bocca e caccia un gran fischio. Il suoprimo intervento si apre così.*

Poi, il faccia a faccia di tutti i giorni con Torino gli regala le contraddizioni, le paure, le ansie della Torino che cambia. «Ci sono stati momenti, nel primo anno e mezzo, che avrei mollato tutto. Non era sfiducia; era angoscia. Quando arrivavo qui, trovavo l'incredibile. Famiglie di sfrattati che avevano messo i materassi sotto i portici del municipio. Gente che veniva su al primo piano e gridava: se non mi date un lavoro mi butto giù dal balcone. Un tormento. La notte pensavo: e domattina che cosa mi aspetta?».

La gente gli chiede di tutto. Nel suo ufficio accorrono migliaia di persone e giorno dopo torno gli rappresentano i timori, le virtù, i mali di una città a molti sconosciuta. «Non faccio i miracoli, non ho le stigmate. Qui, in questo palazzo, miracoli non se ne fanno. Se volete e se credete, i miracoli li fanno più avanti; cinquecento metri a destra c'è la Sindone, a sinistra il Cottolengo e il resto». *Ma la gente, per otto anni, i miracoli continua a chiederglieli. Tutte le mattine.*

«Ieri mi piomba qui una donna, sui quarant'anni, meridionale. Dice che i medici l'hanno rovinata. Mi mostra il petto e grida: mi hanno tagliato una mammella e poi si sono accorti che non avevo nulla. Ma io, sindaco o no, che cosa potevo fare? Riattaccarle la mammella?».

Le ore di lavoro in Comune diventano moltissime, i progetti per cambiare la città, migliorarne la qualità della vita, costruire case per chi non le ha, rivedere l'immagine urbanistica, risolvere problemi annosi, arrivano puntuali, anno dopo anno. Sono il frutto di consultazioni e studi e «passano» con i voti socialisti e comunisti.

Qualche incomprensione, certo. Piccoli antaponismi; differenti valutazioni, diverse opinioni sulle scelte da compiere, sulle priopità da rispettare, sulle cose da fare subito e su quelle che potranno essere realizzate poi. Ma, in fondo, un «fidanzamento» senza drammi, costellato soltanto di quei piccoli screzi che caratterizzano quasi tutte le unioni.

E le scelte della «giunta rossa» sono destinate a mutare il volto della città: dai trasporti al verde pubblico, dall'edilizia economico-popolare, ai piani per lo sviluppo, agli obiettivi anche ambiziosi per «riaggregare» una città. I primi cinque anni volano sull'onda dell'entusiasmo, dei primi obiettivi raggiunti.

All'inizio dell'80 Diego Novelli racconta in un libro i suoi primi anni da sindaco «letti» nelle lettere recapitate ogni mattina sulla sua scrivania in via Milano. Per molti quelle pagine sono una sorpresa e narrano mille e mille problemi, piccole storie, grandi drammi che normalmente sfuggono ai più.

Dalle urne delle elezioni '80 Diego Novelli esce «consacrato» da quasi centomila preferenze con un pci più forte e un psi più sicuro.

E' il trionfo. Gli amici corrono in piazza del municipio: «Diego — *gridano* — vieni giù». *Lui scende ma avverte:* «Non dobbiamo stare qui ad intralciare il traffico, a rompere le scatole ai cittadini. Altrimenti nell'85 non torneremo a vincere». *In questi anni molti hanno tentato di cucirgli addosso le immagini più diverse:* «Il don Bosco di Torino», «Il samaritano subalpino», «San Diego». *Molti hanno ironizzato sul suo abituale sguardo fra il triste e il malinconico.* «Non sono un ridanciano — risponde — ma credetemi non c'è mica tanto da ridere».

L'autunno '80 gli regala i segnali drammatici della crisi economica che sta scoppiando prepotente. Ci sono i «35 giorni della vertenza Fiat», lo spettro del licenziamento per tante persone. E ancora una volta Novelli decide che la cosa migliore da fare è quella di scendere tra la gente per parlare, discutere, ragionare.

Ha fatto così anche durante gli anni bui del terrorismo, gli anni di piombo. In quei giorni, ricchi soltanto di spari e di lacrime, Novelli ha percorso la città da una parte all'altra, ha partecipato a dibattiti, ha cercato di capire i perché di un malessere che i terroristi cercavano di sfruttare e di esasperare.

«Nei giorni più neri sono andato a parlare con tutti. E a tutti ho detto di non chiudersi, di continuare a vivere normalmente. Oggi io credo che gli obiettivi che il terrorismo si era posto a Torino sono falliti. Adesso che si vede un po' di chiarore possiamo dire che la giunta di sinistra qualcosa ha fatto».

«Il nuovo modo di governare non si è espresso soltanto con un nuovo modo di affrontare i problemi e di risolverli ma anche con le proposte per una nuova qualità della vita fatta di mostre, fiori, università popolari, punti verdi e musica. Le critiche non mancano. Anzi. Attaccano le scelte più nuove, tentato di aprire crepe, sottolineano dubbi, avanzano suggerimenti».

Dopo il terrorismo, la crisi. Ed è una crisi nera con la quale la giunta «rossa» deve fare i conti tutti i giorni. Ma è anche il tempo delle grandi scelte destinate a mutare la tradizionale immagine della città operaia non ancora scalfita dai nuovi fenomeni del progresso. Gli attriti con i socialisti si fanno più frequenti. Si fanno le verifiche.

Il matrimonio tra socialisti e comunisti sembra vacillare. Ma non drammaticamente. E' il tempo delle «punture di spillo», delle litigate: piccoli scontri tra innamorati, dicono in molti. C'è chi parla di primi segnali di incompatibilità di carattere. Ma si sbaglia.

Tra incomprensioni e battute d'arresto, tra litigate e riappacificazioni socialisti e comunisti superano gli otto anni di vita «fiano a fianco». Poi, improvviso il terremoto.

Il marzo dell'83 porta a Torino lo scandalo delle tangenti, gli arresti, i dubbi, i sospetti. Le botte della Procura picchiano in testa a molti. Ma non sfiorano neppure Novelli.

Dopo la bufera giudiziaria, c'è la crisi politica. Il 24 maggio '83 Diego Novelli viene rieletto sindaco. Con i soli voti del pci però. I socialisti non lo vogliono più alla guida di una coalizione organica di sinistra.

Il monocolore pci riparte per un breve viaggio tra gli scogli della crisi. Dovrebbe essere una soluzione transitoria, del tutto eccezionale, a tempo. A fine luglio sembra infatti scontato che a settembre rinascerà una coalizione di sinistra con l'ingresso nell'esecutivo anche dei socialdemocratici. Ma le ferie non portano consiglio.

Così, alla ripresa d'autunno, psdi e psi annunciano che non «sono maturi i tempi per una organica coalizione di sinistra». Appoggeranno il monocolore tutto pci con un attento esame di tutte le scelte da fare. E' una soluzione politica atipica, ma sembra l'unica possibile. Sul tappeto non ce ne sono altre immediatamente realizzabili. Arriva il programma del pci. Psi e psdi lasciano intravedere una possibile astensione. Ma lunedì sera il colpo di scena. E ora, dietro l'angolo, il malinconico congedo del sindaco eletto con novantamila preferenze.

Gian Mario Ricciardi

LE CLASSI AFFOLLATE UNA SCUOLA IN SUBBUGLIO

E' la Aldo Moro di corso Giulio Cesare

Dopo la visita di un ispettore ministeriale, all'istituto tecnico commerciale «Aldo Moro» di corso Giulio Cesare si attende una risposta alla richiesta degli studenti e dei genitori, appoggiata da gran parte degli insegnanti: l'assegnazione di una classe in più alla scuola, la quarantunesima, che consente una più ragionevole distribuzione degli iscritti al primo anno del corso per ragionieri, per il momento «concentrati» in gruppi di 32, 34, anche 37 in aule non certo molto spaziose.

Dicono i ragazzi: «Il problema delle classi troppo numerose non ci preoccupa solo in termini di spazio. La preside sostiene che possiamo essere ugualmente promossi a fine anno, studiando. Ma come sarà possibile, se i professori non possono seguirci? Per come stanno le cose oggi sarà inevitabile una dura selezione».

Dal «casus belli» l'agitazione è rapidamente approdata ad un contenzioso con il capo dell'istituto, professoressa Fortunata Celona, accusata di «dispotismo e mancata programmazione».

Nella polemica è intervenuta anche la sezione sindacale Cgil - Cisl - Uil dell'istituto; in un suo documento inviato al provveditore Scialpi ricorda che la preside «non ha richiesto per il presente anno scolastico variazioni di organico del personale docente, ma nel contempo, ha accettato domande di iscrizione alle classi prime in numero superiore a quanto l'organico potesse consentire».

La nota diventa più dura nell'ultimo passo: «I richiedenti fanno presente che la comunicazione è stata inviata solo in data odierna perché il capo d'istituto non aveva informato ufficialmente chi scrive della situazione descritta».

Se si risolverà il problema della classe in più, rimarrà quello più grande di un istituto con oltre mille allievi, divisi nei due corsi per ragionieri e periti aziendali, nelle «angustie» di una gestione molto particolare. Lontana dalle esigenze di una scuola moderna.

Sopralluogo a Grangesises per il pericolo di valanghe

Giudici, imputati, periti e difensori salgono oggi a Sestriere - La pubblica accusa sostiene: pericolosità del luogo e interessi privati in atti d'ufficio - Protezioni politiche?

Giudici, imputati, difensori e periti del processo sulla speculazione edilizia di Grangesises vanno oggi in trasferta. Il presidente, dottor Aragona, ha accolto le istanze dei difensori (Asti, Gianaria, Mittone, Mussano e Zaccone) e ha acconsentito a compiere un sopralluogo nel villaggio alla moda di fronte a Sestriere.

I difensori insistono nel sostenere che nella zona in cui sorge il villaggio non esiste il pericolo di caduta di valanghe come sostiene, invece, la pubblica accusa rappresentata dal sostituto procuratore della Repubblica, dottor Corsi. Inoltre, sempre secondo i difensori, sarebbero state realizzate opere tali da scongiurare qualsiasi pericolo anche nel caso che una massa nevosa potesse abbattersi sul complesso.

Le accuse nei confronti degli imputati sono di due ordini: una riguarda la pericolosità del luogo che sarebbe esposto, appunto, alla caduta di valanghe; la seconda è d'interesse privato in atti d'ufficio e riguarda gli aspetti finanziari dell'operazione.

Il villaggio di Grangesises, che sorge nel comune di Sauze di Cesana, è costituito in parte da vecchie baite ristrutturate e in parte da costruzioni totalmente nuove realizzate su terreni venduti dal Comune ai costruttori.

Questo è un altro dei nodi controversi. Secondo il dottor Corsi il Comune avrebbe venduto i terreni a un prezzo troppo basso con la complicità del geometra Achille Billia, incaricato di valutare gli appezzamenti, e dell'ex consigliere comunale di Sauze di Cesana, Aurelio Paltrinieri. Imputati sono anche i costruttori, l'ingegnere Roberto Bianco, la moglie Carla e il fratello Renato.

Gli imputati, inizialmente, erano di più ma sono stati assolti in istruttoria perché i giudici si sono convinti che avevano agito in buona fede. Si trattava di pubblici amministratori anziani la cui vera attività era l'agricoltura: si erano limitati ad avallare in buona fede le delibere contestate.

Tutti quanti erano stati assolti in istruttoria ma il pubblico ministero aveva ricorso contro la sentenza assolutoria e la sezione istruttoria della Corte d'appello gli aveva dato ragione rinviando a giudizio gli imputati.

Il dibattimento si sta rivelando non meno acceso. Forse verranno alla luce alcuni retroscena rimasti fino ad oggi ben nascosti. Attorno al villaggio di Grangesises si sono mossi personaggi di rilievo della politica e delle banche.

Non è escluso che la vicenda sia nata dallo scontro tra questi personaggi. Ad entrare nell'argomento, all'udienza di ieri, è stato il progettista del complesso residenziale, l'architetto Pompeo Trisciuoglio che ha detto: «I costruttori di Grangesises sono stati criminalizzati senza ragione. Il piano di lottizzazione aveva tutti i crismi della legalità, forse non le protezioni politiche e questa è stata la sua unica colpa».

Una mostra per Carluccio

Dal 13 ottobre al 5 novembre le gallerie torinesi Documenta, La Parisina e Narciso, ospiteranno disegni e acquerelli eseguiti dal critico d'arte Luigi Carluccio

Il 13 ottobre sarà inoltre presentato da Giovanni Testori, nelle sale della Cassa di Risparmio di Torino, in corso Stati Uniti, alle ore 17, il volume «La faccia nascosta della luna» edito da Umberto Allemandi, che raccoglie una scelta degli scritti critici di Luigi Carluccio.

Prosegue lo sciopero dei «comunali» a Carmagnola

CARMAGNOLA — Continuano a scioperare i dipendenti comunali di Carmagnola. Stamani, oltre agli uffici amministrativi, sono rimasti chiusi anche i servizi scolastici e l'asilo nido. Lo sciopero, iniziato lunedì, è stato indetto per protestare contro il nuovo orario di lavoro. La tensione ed i disagi aumentano. Non è escluso che anche domani il municipio rimanga a porte chiuse. Tutto dipende dal risultato delle trattative, previste per questa sera, tra sindacati ed amministrazione. Sotto accusa il nuovo orario degli uffici comunali che la giunta ha deciso di estendere alle ore pomeridiane, mentre al sabato mattina funzionerà solo lo Stato civile per le pratiche urgenti. *«Ampliando l'orario non abbiamo fatto altro che rispondere alle richieste del pubblico* — dice il sindaco, Domenico Tuninetti — *soprattutto dei lavoratori».*

I dipendenti comunali hanno subito manifestato il loro disaccordo sostenendo che la decisione della giunta non è stata frutto di accordi con i sindacati.

Dallas e inflazione: «spaccati» da studiare

Quarta edizione del «laboratorio della riforma» - E' un pacchetto di idee su come far lezione aprendo una finestra sulla società - Con questo progetto il mondo entra nelle scuole

Lo hanno chiamato «laboratorio della riforma». Con la quarta edizione porterà nelle scuole medie superiori di Torino un «pacchetto» di idee sul come fare lezione di economia, informatica, antropologia o architettura. Un po' come aprire una finestra in un palazzo chiuso da molto tempo.

Questo è il senso — oltre che la finalità — dell'iniziativa riproposta dall'assessorato all'Istruzione della Provincia. Basta dare uno sguardo al progetto presentato stamane a Palazzo Cisterna dall'assessore Maria Grazia Sestero: corsi organizzati anche in forma seminariale per gli studenti e, in qualche caso, solo per gli insegnanti su di un ventaglio di argomenti salito a 14 quest'anno. Si va dall'ecologia e scienza del territorio sino al cinema e alla televisione.

Con il «Laboratorio» entreranno nelle scuole magistrati (Laudi, Caselli, Maddalena e Giordana) a parlare di mafia e terrorismo, economisti (Napoleoni e Castellino) a trattare di inflazione e disoccupazione, medici e sociologi ad allargare la conoscenza sui problemi di educazione sanitaria collegati all'ambiente e ai ritmi di vita.

Studenti e professori potranno scegliere tra lezioni di astrofisica, un'escursione nei linguaggi informatici e un corso di genetica e prevenzione delle malattie ereditarie, ma anche optare per l'introduzione alla musica cameristica o alle culture dell'architettura contadina.

Il progetto è ricco di articolazioni. Tutto, almeno nelle intenzioni, è preso molto sul serio: pure i serial televisivi, spaccato di una cultura di massa, di un nuovo tipo di alfabetizzazione per immagini. Così Dallas farà la sua comparsa nelle scuole con discorsi dotti degli esperti che sezioneranno il successo della famiglia Ewing presso milioni di teledipendenti in ogni Paese, spiegandone i perché.

La Provincia metterà a disposizione molti materiali: dalle videocassette dei corsi di lingue straniere agli audiovisivi di alfabetizzazione cinematografica. E su richiesta dei consigli di istituto si potranno vedere nelle scuole Quo Vadis, vecchio di 32 anni, Roma di Fellini, L'enigma di Kaspar Hauser di Herzog o Dersu Uzala di Kurosawa. Un modo anche questo per fare cultura riprendendo l'idea del cineclub. Molte proposte offerte dalla Provincia sono gratuite, per altre il contributo richiesto alle scuole è minimo. Un'altra preoccupazione espressa nel nuovo progetto è stata quella di riuscire a coinvolgere i professori delle scuole nella gestione dei pacchetti didattici. Al riguardo precisa l'assessore Sestero: «Molte iniziative sono mirate all'autonoma progettazione del docente con il suo gruppo-classe. Ecco perché le nostre proposte sono state divise in corsi e materiali, intendendo che quanto è compreso nel secondo pacchetto di offerte si riferisce ad un supporto didattico da utilizzare con maggiore elasticità rispetto al passato senza necessariamente ricorrere all'intervento dell'esperto esterno alla scuola».

I programmi della media superiore, in attesa perenne della «grande riforma», possono trovare in questa attività integrativa della Provincia (se verrà sempre gestita con docenti ed esperti all'altezza) un respiro utile ad orientare i ragazzi nei loro interessi dentro e fuori la «vecchia aula» di scuola.

a. g.

CASATEMPO

È: la casa-vacanze di tua proprietà nel periodo che preferisci, tua per sempre con rogito notarile.
L'investimento di capitale è minimo e comprende tutto, dalle stoviglie, all'arredamento, ai muri ...... CASATEMPO è un capitale che rende, puoi affittare se vuoi, e che si rivaluta nel tempo, perché si vende facilmente. In più CASATEMPO offre ● possibilità di scambio con altre case disponibili sul catalogo scambi ● gestione e servizi efficienti per una vacanza senza problemi, garantiti al minimo dei costi da: "I Grandi Viaggi-Club Aquarius".

ST. GRÉE DI VIOLA (Cuneo) da L. 1.426.000
Paradiso della neve. Piste per tutti i livelli di capacità, dal principiante al campione. St. Grée ha ospitato i campionati italiani '83. E d'estate: caccia, pesca, escursioni, funghi.

Muri stag. 5 sett.	10.534.000
Alta stag. 1 sett.	3.829.000
Media stag. 1 sett.	3.228.000
Bassa stag. 1 sett.	1.426.000

COLFO DEL TIGULLIO (Lavagna) da L. 1.683.000
In riva al mare in un parco secolare, tra Portofino e Sestri Levante. Un clima di sogno su una delle più belle spiagge della Liguria.

Muri stag. 6 sett.	17.078.000
Alta stag. 1 sett.	7.058.000
Media stag. 1 sett.	3.443.000
Bassa stag. 1 sett.	1.683.000

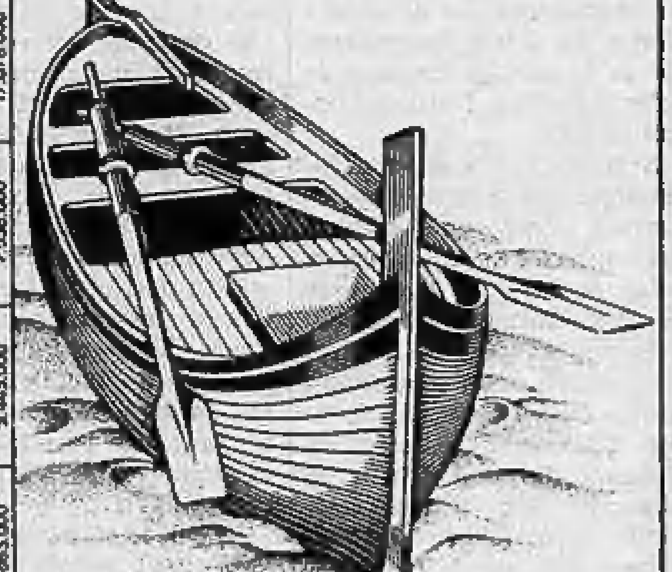

GATES S.P.A.
Garanzia di affidabilità. Da 30 anni.

Genova - Tel. 010/542731 ● Bologna - Tel. 051/229692 ● Rimini - Tel. 0541/773451 ● Lavagna - Tel. 0185/391971 ● Torino - Tel. 011/688746 ● Padova - Tel. 049/654766 ● Firenze - Tel. 055/283857 ● Roma - Tel. 06/350731 ● Milano - Tel. 02/865896 STS
Nome ....
Cognome ....
Via ....
Città .... Tel. ....
Segnare con una crocetta la località prescelta.
☐ LAVAGNA ☐ MARILLEVA ☐ RIMINI ☐ ST. GRÉE ☐ MAZZIN DI FASSA
Spedire a: GATES - 40124 Bologna - Corte de' Galluzzi, 15 - Tel. 051/229692

Caccia agli assassini dell'anziana donna uccisa in via Sacchi la notte scorsa

E' morta soffocata dal bavaglio o per il colpo ricevuto in testa

Stamane l'autopsia per stabilire le cause del decesso di Maddalena Panitteri - Difficili le indagini della polizia - La zona del centro intorno a Porta Nuova frequentata da bande di teppisti e di drogati - I malviventi conoscevano le abitudini della vittima

Ogni volta che accadono gravi episodi di delinquenza attorno a Porta Nuova nelle indagini si rimpiange la figura del maresciallo Gerardo Rizzo ora in pensione. Per lui, quando era in servizio, questo territorio centrale che ruota attorno alla stazione, era riserva di caccia. Ci viveva di giorno ma soprattutto di notte. Conosceva tutti i balordi, i trafficanti, i ladri, le prostitute e i loro sfruttatori. Aveva i suoi informatori che non mancavano di fargli avere l'imbeccata giusta quando doveva scoprire qualcosa.

Se n'è andato dalla polizia e purtroppo non è stato sostituito. Ora il centro della città, come le altre zone, sono affidate al controllo delle «volanti» che intervengono sì ad ogni chiamata, ma non possono certo sopperire al lavoro investigativo, all'osservazione attenta di un poliziotto attivo e appassionato.

Così per il delitto dell'altra notte dell'ottantaduenne Maddalena Panitteri in via Sacchi 18, come per altre quattro donne sole aggredite in casa, la polizia brancola nel buio. Troppi individui frequentano la stazione di Porta Nuova e i portici circostanti campando illecitamente. Un sottobosco urbano che dopo mezzanotte rimane praticamente padrone delle strade. E lo squallore dell'ambiente lo si può rilevare dalle decine di venditori d'ogni sorta d'oggetti che popolano via Nizza, via Sacchi e piazza Carlo Felice. Offrono indifferentemente radio, musicassette, accendini, sigarette e anche la droga. Nessuno li controlla a meno che non siano coinvolti in qualche rissa. Il cittadino che si trova a rincasare tardi non può non avere paura.

I più perseguitati sono gli abitanti delle case centrali e gli ospiti degli alberghi. Le aggressioni sulle scale e negli ascensori sono parecchie e molte non vengono nemmeno denunciate. Maddalena Panitteri gli assassini sono andati a cercarla in casa. Certamente sapevano che viveva sola nel grande appartamento di sei stanze. Una conoscenza della vittima che non può essere stata casuale come ben studiato è stato l'itinerario scelto per arrivare al piano nobile, e dal lungo ballatoio del cortile trovare l'imposta facile da scardinare del-

MADDALENA PANITTERI

l'appartamento della donna. E' forse l'unica pista che la polizia ha per tentare di arrivare agli assassini. «Almeno due» ha detto convinto il capo della Mobile. Oggi con l'autopsia si potrà conoscere come è stata uccisa Maddalena Panitteri, vedova da 7 anni di un maresciallo della Guardia di Finanza.

Una donna mingherlina che si muoveva a fatica. Non usciva quasi mai. I suoi unici rapporti erano con la famiglia del custode che abita sotto di lei al piano terra: scendeva al mattino a ritirare il pane e a scambiare qualche parola. Molto precisa e ordinata era d'intelligenza ancora molto viva. Quasi ogni giorno la figlia Giulia, 46 anni, impiegata di banca, andava a trovarla. Di sera le telefonava prima di andare a coricarsi. Anche martedì sera aveva parlato con lei verso le 21.

Maddalena Panitteri stava guardando la televisione ma si sarebbe coricata poco dopo. L'agguato è partito da via Camerana. Accando a una porta di sicurezza del cine Alexandra gli assassini arrampicandosi su per una palina sono saliti su una pensilina in cemento e di lì attraverso il tetto piano della sala cinematografica hanno raggiunto facilmente il ballatoio dell'alloggio dove abitava Maddalena Panitteri. Tutto ciò non certamente prima di mezzanotte per il via vai di giovani che frequentano la vicina discoteca. Sono saliti e fuggiti da via Camerana perché evidentemente sapevano che il portone d'ingresso di via Sacchi 18 resta sempre chiuso e difficile sarebbe stato eludere la sorveglianza dei custodi. Nell'edificio inoltre c'è anche una filiale della Cassa di Risparmio e il giro d'ispezione delle guardie private avviene ogni ora.

La morte dell'anziana signora dovrebbe risalire fra le due e le tre della notte fra martedì e mercoledì. Morta soffocata dal bavaglio, o dal colpo ricevuto in viso, o anche soltanto dallo spavento. Il giudice Rinaudo che coordina l'inchiesta ha ordinato l'autopsia. Ma pur sempre di delitto si tratta. La povera vittima possedeva 600 mila lire in tutto e un po' di gioielli. E' tutto ciò che le hanno portato via.

al. rig.

LA FIGLIA DELLA VITTIMA (CON IL MARITO)

IL PERCORSO COMPIUTO DAI BANDITI

● Una giovane di Rivoli, Stefania Fiorentini, è stata ricoverata al centro traumatologico di Torino in gravi condizioni per ferite e trauma cranico. Verso le 18 l'auto sulla quale viaggiava insieme con un amico, è uscita di strada nei pressi di Buttigliera Alta in seguito allo scoppio di un pneumatico.

Aperta un'inchiesta sulla disgrazia del Rocciamelone

Per accertare eventuali responsabilità del Comune di Mompantero - Oggi si terranno i funerali delle vittime

LUISA STEFFENINO

MARIO DEMARIA

Le salme delle vittime del Rocciamelone hanno lasciato la sala mortuaria di Mompantero per raggiungere i luoghi di residenza, dove oggi si terranno i funerali. Già martedì mattina, la salma di Renzo Fornaca, 32 anni, è stata trasportata ad Asti, mentre questa mattina anche Francesca Ravera, 25 anni, verrà trasportata a Villastellone e Mario De Maria, 44 anni, a Torino.

Intanto ieri mattina il vicepretore, avvocato Giorgio Bianco Dolino, ha disposto l'apertura di una inchiesta per accertare le eventuali responsabilità a carico dell'amministrazione comunale di Mompantero. Il comune, infatti, avrebbe dovuto accertare se la vecchia casermetta militare, situata ai 2020 metri della località «La Riposa» era pericolante e quindi da demolire.

Sembra infatti che, verso il 1935, le autorità militari abbiano requisito un vasto terreno di proprietà comunale situato ai piedi del Rocciamelone, a circa venti chilometri dalla frazione Urbiano, costruendoci poi questa casermetta. La costruzione in cemento e pietra sarebbe servita come allacciamento di una teleferica che raggiungeva il rifugio «Ca' d'Asti» e la località «Trucco». Circa vent'anni fa, poi, il demanio militare restituiva il terreno e la casermetta, ormai parzialmente diroccata, all'amministrazione comunale conservando solamente la proprietà del forte del «Pampalù». Da molti anni, inoltre, questa casermetta veniva usata dai margari della zona, a fine stagione estiva, per mettere al riparo attrezzi da lavoro e fieno.

«Il terreno sicuramente è di nostra proprietà — ha precisato ieri il sindaco di Mompantero, Franco Favro — non è però certo che sia stata ceduta dal demanio militare anche la casermetta dove è accaduto il tragico incidente».

Ieri, il comando dei vigili del fuoco di Torino ha inviato al comune l'ordine di prendere provvedimenti perché la costruzione è pericolante. Già nella mattinata di ieri la casermetta è stata recintata da operai del comune e sono stati sistemati cartelli che avvertono del pericolo.

Muore dilaniato sotto la trebbiatrice

Infortunio nei campi agricoli di Vigone, dove un agricoltore ha perso la vita ieri mattina, dilaniato dalle lame di una trebbiatrice. L'uomo, Giuseppe Barberis, di 68 anni, residente in via Antica di Faule 18, per cause imprecisate è stato travolto dal mezzo agricolo mentre stava facendo retromarcia. Giovanni Sabena, di 29 anni, residente in paese in vicolo Losano 8, non ha udito le grida del compagno di lavoro, che è così finito fra gli ingranaggi.

Soccorso dal Sabena e da altri parenti che si trovavano sul luogo, il Barberis è però deceduto a causa delle numerose ferite.

Fuoco a Chieri: distrutto un colorificio

L'incendio all'una e trenta - Centinaia di milioni di danni e due famiglie senza casa - E' doloso?

Un colorificio completamente distrutto, due alloggi e parte del tetto di un edificio gravemente lesionati, danni per centinaia di milioni: è il bilancio di un incendio che in piena notte verso l'una e trenta, si è propagato in via Vittorio Emanuele, a Chieri, all'altezza del numero civico 67.

Le fiamme si sono alzate in pochi attimi tra le vernici e i solventi del negozio di proprietà di Mario Savant-Aira. Numerosi abitanti degli alloggi vicini, svegliati dal crepitio e dai bagliori, si sono riversati per la strada. Sono intervenuti i vigili del fuoco di Torino e di Riva presso Chieri, i quali sono riusciti a domare le fiamme. Due famiglie, i Rignese e i Ferrarese, residenti ai numeri 67 e 69 di via Vittorio, non hanno potuto rientrare nei rispettivi alloggi, seriamente danneggiati.

C'è la quasi certezza che si tratti di incendio doloso: alcuni vicini hanno dichiarato di aver sentito un'auto fermarsi davanti al negozio pochi attimi prima di accorgersi delle fiamme, e poi subito ripartire. Davanti al colorificio, i carabinieri hanno trovato un contenitore pieno di liquido infiammabile. Il proprietario del negozio già un mese fa aveva recuperato un involucro dello stesso tipo che però non aveva provocato conseguenze.

echi di cronaca

DEAL-TO l'arredabagno
In via Nizza 41 e alla Città Mercato di Venaria, vi aspetta e vi offre direttamente dalla fabbrica tutto l'arredamento per il Vostro bagno. Consegna e installa a casa Vostra gratuitamente, per il pagamento nessun problema con il sistema Credit-Bagno. Tel. 241.288.

Il Collegio costruttori sollecita i politici

Casa, una speranza che è sempre delusa

Il presidente ingegner Boggio: «La città ha bisogno di 50 mila alloggi» - E le imprese sono in crisi - Ma i terreni restano bloccati

A Torino, fra il 1971 e il 1981, sono stati costruiti diecimila alloggi (secondo le statistiche proposte dai risultati del censimento). Ne mancano ancora almeno 50 mila. L'investimento pubblico non ha potuto coprire che il 18% scarso del bisogno e quello privato si è trovato scoraggiato dai costi in ascesa e dalle difficoltà per ottenere le licenze.

Le offerte immobiliari non sono state proporzionali alle richieste e i prezzi sono saliti alle stelle. Fra maggio e giugno di quest'anno il mercato si è in qualche modo vivacizzato ma subito dopo si inchiodato perché hanno cominciato a diffondersi voci su nuove tasse e sulla «patrimoniale».

Adesso? L'ingegner Franco Boggio, presidente del collegio costruttori, è ottimista. Crede (*«altrimenti non sarei qui»*) che il settore dell'edilizia possa riprendere ossigeno. A qualche condizione. *«Occorrerebbero dei correttivi alla legge sull'equo canone — esemplifica — in modo che, gradualmente, si possa avvicinare al libero mercato. E' necessario che arrivino, almeno in parte, quei contributi pubblici per l'edilizia economico-popolare sempre promessi e mai dati. Infine bisognerebbe invogliare la politica creditizia con l'abbassamento degli interessi sui mutui: quattro o cinque punti in meno sarebbero già sufficienti»*.

Gli interventi dovrebbero essere eseguiti nei centri storici come «recupero» di vecchi immobili o come costruzioni nuove.

«Le ristrutturazioni — dice Boggio — creano difficoltà. Una dimostrazione? Dei 28 piani preparati dal Comune non ne è partito nemmeno uno. Bisogna rispettare la proprietà e l'inquilino che devono essere consenzienti. A volte si trovano immobili estremamente frazionati con centinaia di persone che in qualche modo sono padroni e ci abitano. E i problemi che ne vengono sono enormi. Ciò non vuol dire che non si debba tentare».

Per il «nuovo» c'è un'area di 5 milioni di metri quadrati che era zona industriale ma che adesso le industrie lasciano libera. Si costruiranno case?

«Dipende dal piano regolatore — aggiunge Boggio —, *l'impressione è che almeno una parte di quell'area verrà indicata come edificabile. E' un'inversione di tendenza* — chiarisce — *perché fino a ieri i politici ci hanno detto che la città era già troppo congestionata. Era ipotizzabile un insediamento urbano satellite (tipo Milano due o Milano tre per intenderci) ma poi con i "piani" comprensoriali è saltato tutto. Adesso, sembra, si fa marcia indietro»*.

I costruttori devono comunque tenere conto che la casa e il modo di abitarla sono cambiati. Una disposizione più coerente dei locali e una corretta sistemazione dei servizi contribuiscono in modo determinante a migliorare la qualità della vita. La scienza e la tecnologia sono alleate: ci sono materiali nuovi e sofisticati studiati per ottenere risultati soddisfacenti.

Per l'ingegner Franco Boggio l'alternativa al rilancio dell'edilizia è drammatica. Significherebbe licenziamenti e crisi del settore. Negli anni del «boom» (1965-1966) le aziende di costruttori torinesi disponevano di 45 mila addetti. L'anno scorso erano 22 mila e oggi sono scesi ancora a 19 mila. Ma ci sono altri tremila posti di lavoro che rischiano di «saltare»

Lorenzo Del Boca

Improvvisamente è mancato all'affetto dei suoi cari

ARCHITETTO

Cesare Acrome

Ne danno il doloroso annuncio la moglie **Maria**, le figlie **Anita** col marito **Claudio Ivaldi** e **Mirta, Michelangela** col marito **Piero Ferraris** e **Igor** e **Nike, Silvia** col marito **Bruno Peirolo** e **Tullia**, cognati, nipoti, cugini e parenti tutti. I funerali avranno luogo oggi alle ore 9.30 dall'Ospedale Molinette (v. Santena 5) indi la cara salma proseguirà per Castelnuovo Don Bosco dove si svolgeranno le esequie religiose, partendo dall'abitazione in via Massimo D'Azeglio 152 alle ore 14.15. La presente è partecipazione e ringraziamento.
— **Torino**, 3 ottobre 1983.

Olga Caminati, Snerbachowski partecipa al dolore di Maria e figli per la scomparsa dell'amico e collega

ARCHITETTO

Cesare Acrome

— **Torino**, 3 ottobre 1983.

F.lli Follo e famiglie si uniscono al dolore della famiglia Acrome

Piangono il carissimo amico e valoroso collega

ARCH. DR.

Cesare Acrome

Adriana e Manlio Ajmone
Ester e Renzo Bertotto
Gianna e Pino Cava
Vittoria e Pompeo Fabbri
Lella e Carlo Perotti
Florina e Mario Ricono
Elisa ed Emilio Tarpino
— **Torino**, 4 ottobre 1983.

Preside, Docenti, non Docenti e **Studenti** del **Liceo Scientifico** di **Chieri** prendono parte al dolore della professoressa Silvia Acrome per la perdita del **PADRE**.

Profondamente commossi e vicini alla famiglia piangono il caro amico

ARCHITETTO

Cesare Acrome

Lina e Laura Pieroni
Lucia e Mimmo Pieroni
Marisa e Giorgio Rota
— **Castelnuovo**, 4 ottobre 1983.

Pietro Cava e famiglia ricordano l'amico **CESARE**.

Maria Ivaldi e i figli **Roberto** con **Maria, Silvia** con **Beppe** partecipano sentitamente al lutto della famiglia Acrome

Gastone e **Liliana Jacobbi** prendono parte al lutto

Giulio Fabiano e famiglia partecipano al dolore dei congiunti per la scomparsa del fraterno amico

Cesare Acrome

— **Susa**, 4 ottobre 1983.

Gianni e **Rosalba Peirolo** con **Luca, Marco** e **Andrea** sono vicini con affetto alla famiglia per la scomparsa dell'

arch. Cesare Acrome

— **Oulx**, 4 ottobre 1983.

Collaboratori e **Personale** dello **Studio Peirolo** di **Torino** prendono parte al lutto del dott. Bruno Peirolo e della famiglia Acrome.
— **Torino**, 4 ottobre 1983.

Condomini, Inquilini ed **Amministratore** del **Condominio Orchidea** partecipano al dolore per la scomparsa dell'

arch. Cesare Acrome

— **Torino**, 4 ottobre 1983.

Gli **ingegneri** della **F.M.I. Graham Coles, Michael Richsteig, Luigi Solimeo**, prendono viva parte al dolore della famiglia per la scomparsa dell'

arch. Cesare Acrome

— **Torino**, 4 ottobre 1983.

Commossi si uniscono al dolore di **Silvia** e **Bruno** per l'improvvisa perdita del papà

arch. Cesare Acrome

Rita, Guido Baldini
Paola, Bruno Borgia
Daniela, Cesare Casella
Anna, Michele Merlicco
Ivanna, Osvaldo Morello
Elena, Paolo Tonegutti
Ida, Livio Valoti
Franca, Renato Valpreda
— **Chieri**, 5 ottobre 1983.

I **Condomini** di **corso Sebastopoli 191** partecipano al dolore della famiglia Acrome: famiglia **Bianchi**, famiglie **Follo**, famiglia **Gotta**, famiglia **Valenza**.

Prendono parte al grave lutto che ha colpito i congiunti del

dott. arch. Cesare Acrome

gli **Amici** e **Collaboratori** dello **Studio**, con le rispettive famiglie:
Laurella Brovida
Sergio Crosetto
Giancarlo Dolcetti
Franca Fogliati
Marco Isaia
Arnaldo Melchiorri
Ico Mustaccioli
Bruno Serra
Antonietta Voto.
— **Torino**, 4 ottobre 1983.

Rosanna Zaccarino con il marito **Umberto** e i figli sono affettuosamente vicini a Silvia per la scomparsa dell'adorato **PAPA'**.

La famiglia **Demarchi** si unisce al dolore dei parenti per la scomparsa del carissimo cugino

ARCHITETTO

Cesare Acrome

— **Castelnuovo**, 4 ottobre 1983.

Partecipano al comune cordoglio l'architetto **Dario Berrino** e **Maria Matalone Michetti**.

Improvvisamente è mancata all'affetto dei suoi cari

Luigina Boccardo in Bonaudo

La piangono: marito, fratelli, cognati, nipoti, parenti tutti. Funerali giovedì 6 corr. alle ore 8,30 parrocchia San Domenico Savio, indi la cara salma sarà tumulata nel Cimitero di Mathi Canavese.
— **Torino**, 3 ottobre 1983.

Cristianamente è mancato

Salvatore Grippaldi

anni 54

Addolorati lo annunciano: la moglie **Margherita**, i figli **Angelo** e **Sara**, i fratelli **Giuseppe, Antonino, Vito, Michele**, le sorelle **Rosaria** e **Cataldina**, nipoti, cugini, parenti tutti. Un particolare ringraziamento all'amico dott. Bonino. Funerali oggi ore 14,30 da corso Lecce 68. E' partecipazione e ringraziamento.
— **Torino**, 3 ottobre 1983.

I **Condomini** di **corso Lecce 68** si uniscono al dolore dei famigliari.

Gli amici:
Luca Selvaggio
Anna e Marco Bernardi
Aurelio Lucchesini
Barbara Obert
Paola, Romy e Fulvio Ostengo
Rita e Rino Gallo
Mauro Bolfa
Luana Bartolini
sono vicini ad Angelo e Sara.

Gli amici:
Mary e Orsola Arnello
Marisa e Augusto Bartolini
Bianca Battaglia e figli
Maria e **Pino Di Benedetto**
Margherita e Livio Bernardi
Liliana e Giuseppe Bonino
Anna e Riccardo Chiosso
Maddalena e Carlo Ferro
Maria e Antonio Gallo
Franca La Marca e figlie
Carla e Giorgio Muratore
Fernanda e Carlo Nicolotti
Livia e Armando Ostengo
Rosalba e Marco Ruffino
Tina e Domenico Scavino
Caterina e Fernando Trazzi
Laura e Stefano Zullo
sono vicini a Margherita, Angelo e Sara.

Fabio, Danilo, Franco, Roby, Giampiero, Biagio, Umberto e **Pino** sono vicini al caro amico Angelo ed alla famiglia in occasione della scomparsa del papà

Salvatore Grippaldi

— **Torino**, 4 ottobre 1983.

Le famiglie **Baschi** e **Bottaro** partecipano al dolore per la scomparsa dell'amico

Salvatore Grippaldi

— **Torino**, 4 ottobre 1983.

Nonna **Lucia, Nicola** e **Lucia, Enzo** e **Maria Rosa** con le rispettive famiglie sono uniti nel dolore a Margherita, Angelo e Sara.

Gloria e genitori sono affettuosamente vicini ad Angelo, mamma e Sara.

La famiglia **Pandolfi** partecipa con profondo cordoglio al grande dolore della signora Grippaldi per la prematura perdita del suo caro **MARITO**.

I **Dipendenti** della **Ditta Spa Siat** partecipano al dolore della famiglia Grippaldi.

Affettuosamente assistita da Maria Teresa Gori è mancata

Maria Luisa Conti

A funerali avvenuti ne danno l'annuncio: le sorelle **Giovanna** ved. **Torchio** e **Rosanna**, il fratello **Guido** con la moglie **Maria Valeria** ed i figli **Silvia** e **Alberto**. Un particolare ringraziamento agli amici tutti ed ai dottori Giovanna Beninati e Riccardo Soffietti per il conforto e le amorevoli cure prestate. La salma riposa nel Cimitero di Busca (Cn).
— **Torino**, 5 ottobre 1983.

Sandro, Irma, Paola Giraudo ricordano l'**AMICA** di sempre.

E' mancato all'affetto dei suoi cari

Carlo Robesto

L'annunciano la figlia **Luciana** col marito **Dino**, il nipote **Roberto**, fratello, cognata e parenti. Funerali giovedì 6 ore 8,30 Ospedale Molinette.
— **Torino**, 4 ottobre 1983.

Direzione e **Personale** della **Cassa di Risparmio di Torino** partecipano al dolore della signora Giulia Panitteri per il decesso della mamma

Maddalena Porello

— **Torino**, 4 ottobre 1983.

Improvvisamente è mancata all'affetto dei suoi cari

Celestina Almone ved. Rollino

La ricordano con infinito affetto la figlia **Annamaria** con **Pippo**, le adorate nipoti **Carla, Paola** con **Franco**, fratello, cognata, nipoti, parenti tutti. I funerali avranno luogo giovedì da corso Massimo D'Azeglio 102 alle ore 14,15.
— **Torino**, 4 ottobre 1983.

I **Condomini** di **Corso M. D'Azeglio 102** partecipano al dolore della famiglia per la scomparsa della signora

Celestina Almone ved. Rollino

— **Torino**, 4 ottobre 1983.

Famiglia **Maccario** partecipa commossa.

Serenamente è mancata

Angela Patruno ved. Zuffelato

di anni 83

Tristemente l'annunciano i figli **Mario, Armando, Eutalia** e famiglie, la sorella, cognato e cognati, nipoti e parenti tutti. Per l'estremo saluto ore 14 di mercoledì 5 via Giachino 53. I funerali avranno luogo in Feletto Canavese alle ore 15.30. Servizio pullman.
— **Torino**, 3 ottobre 1983.

La **Presidenza** il **Consiglio di Amministrazione** il **Collegio Sindacale** la **Direzione Generale** ed il **Personale** tutto della **Banca Popolare di Novara** hanno il dolore di annunciare la scomparsa del

MAESTRO LAVORO

comm. Francesco Raso

già direttore della sede di Genova.
— **Novara**, 4 ottobre 1983.

Improvvisamente è mancato all'affetto dei suoi cari

Francesco Allberti

ex tassista

Ne danno il triste annuncio: la moglie **Gemma Lagna**, le figlie **Biancamaria** col marito **Franco Giordano, Tiziana** col marito **Valerio Vincenzi**, gli adorati nipotini **Andrea** e **Francesca**, la mamma, sorelle, cognati, cognate, suocera e parenti tutti. Per onori funebri telefonare a Imp. Il Caro 212.588. La presente è partecipazione e ringraziamento.
Torino, 4 ottobre 1983.

Condomini e **Inquilini** di **via Bonfante 7** partecipano al dolore della famiglia, per la scomparsa di

Francesco Allberti

— **Torino**, 4 ottobre 1983.

Direzione e **Personale** della **Cassa di Risparmio** di **Torino** partecipano al dolore della ragioniera Tiziana Allberti per la perdita del papà

Francesco Allberti

— **Torino**, 4 ottobre 1983.

I **Colleghi della Dipendenza** di **Grugliasco** si uniscono al lutto di Tiziana

Costernati per l'improvvisa scomparsa di **NINO** vi siamo affettuosamente vicini: mamma **Lucia, Piercarlo** e **Bruno Peirolo** con le rispettive famiglie.

Cristianamente è mancata

Caterina Cambria

Addolorati lo annunciano: figli, nuora, genero, nipoti. Funerali oggi 5 ore 14,30 Parrocchia San Pellegrino.
— **Torino**, 3 ottobre 1983.

Famiglie **Testa** e **Alassa** si associano al dolore.

Franca e **Silvano Appendino** sono vicini a Gianni.

E' mancata

Rita Bianco ved. Greco

L'annunciano i figli **Nella, Aminto** e famiglie. Funerali 6 ottobre ore 15 abitazione via Mazzano 17.
— **Chivasso**, 5 ottobre 1983.

E' mancato

Giovanni Deffacis

anziano FIAT

Lo annunciano la moglie **Lea Benedetto**, fratelli, cognati, nipoti e parenti tutti. Un particolare ringraziamento al dott. Lisiano e tutti i medici che lo ebbero cura. Funerali giovedì 6 corr. mese alle ore 10,30 in Mezzenile. Recita del Santo Rosario mercoledì 5 corr. mese alle ore 18 nella parrocchia di S. Donato (Torino). Non fiori ma opere di bene. Si dispensa dalle visite.
— **Torino**, 5 ottobre 1983.

Partecipano:
Vincenzina e **Piero Perisa**
Piero ed **Ettore Tarabra**.

E' mancato all'affetto dei suoi cari

Germano Sellin

autotrasportatore

di anni 68

Ne danno il doloroso annuncio la moglie **Rosalia**, i figli **Oriella, Domenico, Giuliano** e **Dario**, nuore, genero, nipoti e parenti tutti. Un particolare ringraziamento a medici e infermieri del reparto 6° piano Medicina Generale dell'ospedale Martini (via Tofana). I funerali oggi alle ore 14,30 nella parrocchia Santissimo Nome del Cuore di Gesù. La presente è partecipazione e ringraziamento.
— **Torino**, 5 ottobre 1983.

E' mancato

Basilio Patrocco

Anziano FIAT

Ne danno il triste annuncio il figlio **Angelo** con la moglie **Benedetta** e i nipoti **Paola** e **Davide** e parenti tutti. I funerali mercoledì 5 ottobre 1983, parrocchia San Matteo, Moncalieri, ore 15.
— **Torino**, 5 ottobre 1983.

RINGRAZIAMENTI

Luciana Lina e **Giulio** commossi per la testimonianza tributata al loro caro

Giorgio Moz

ringraziano tutti quanti hanno partecipato al loro dolore.
— **Torino**, 5 ottobre 1983.

ANNIVERSARI

1978 1983

Giuseppina Rabezzana

Franco e **Mauro** con infinito amore la ricordano a quanti le vollero bene. Messa S. Cristina 8,30, 7 ottobre.

5-10-1980 N. H. 5-10-1983

Michelangelo Muraca

I tuoi cari ti ricordano con immutato dolore e rimpianto. S. Messa il 6-10-83 in S. Cristina ore 18,30.

6-10-1978 6-10-1983

Nell'affettuoso ricordo di

Anna Pedretti Sitter

Santa Messa parrocchia Gesù Nazareno il 6 ottobre ore 10.

1982 1983

Roberto Tuninetti

Mamma e papà lo ricordano a parenti ed amici.
— **S. Mauro Torinese**, 5 ottobre 1983.

1979 1983

Antonio Ferrareso

anziano Riv-Skf

E' sempre con noi.

1972 1983

Adriano Albanese

Sempre presente.
— **Lanzo Torinese**, 5 ottobre 1983.

Il giorno 2 corr. è ritornata a Dio l'anima della signorina

Luisa Vanni

Ne dà l'annuncio doloroso la sorella **Maria** ved. **Eugenio Milanese** unitamente ai cugini. La più viva riconoscenza all'amico dott. Ermanno Tosco che l'ha assistita con tanta premura, alla signora Franca Stefano e alla famiglia Larini che le furono amorevolmente accanto durante la malattia.
— **Casale Monferrato**, 5 ottobre 1983.

I **Consigli di Amministrazione** e i **Collegi Sindacali** delle **Società** del **Gruppo Fibronit** si uniscono, con profondo cordoglio, al dolore della presidente signora Maria Milanese Vanni per la scomparsa della sorella

Luisa Vanni

— **Casale Monferrato**, 5 ottobre 1983.

Dirigenti, Impiegati e **Maestranze** delle **Società** del **Gruppo Fibronit** partecipano, con vivo cordoglio, la dipartita della signorina

Luisa Vanni

sorella della presidente signora Maria Milanese Vanni.
— **Casale Monferrato**, 5 ottobre 1983.

Il dott. **Giovanni Macchiorlatti Vignat** partecipa affettuosamente.

Presidenza e **Direzione** della **Prefilmec Spa** si uniscono al cordoglio per la perdita del

rag. Alberto Vercelli

— **Torino**, 4 ottobre 1983.

La **Soriter spa** partecipa al lutto per la tragica scomparsa del

rag. Alberto Vercelli

— **Trofarello**, 4 ottobre 1983.

La zia **Rina**, i cugini **Piero, Paolo, Armando** con rispettive famiglie piangono la prematura scomparsa del carissimo **ALBERTO**.

Beppe Negro e famiglia prendono viva parte al dolore dell'ing. Alessandro Comba e congiunti per la scomparsa della signora

Catterina Giuseppina Cuvertino in Comba

— **Torino**, 4 ottobre 1983.

E' mancata ai suoi cari

Ida Fassio in Zanini

anni 76

Lo annunciano il marito **Federico** ed i figli **Secondo** e **Domenico** con famiglie, le cognate **Maria Prono, Marta Zanini** ed **Ancilla** che con grande affetto l'hanno assistita sino all'ultimo istante, il fratello **Lindo**, cognato **Guido**, cugini, nipoti e parenti tutti. Funerali giovedì 6 ore 8,30 parrocchia Santa Rita. La presente è partecipazione e ringraziamento.
— **Torino**, 3 ottobre 1983.

La **Simbi Spa** partecipa al dolore del proprio collaboratore Domenico Zanini per la scomparsa della **MAMMA**.

I **Colleghi** della **Simbi** si uniscono al dolore dell'amico Zanini e della famiglia.

E' cristianamente mancato

Alberto Bethaz

Ingegnere minerario

Ne danno il doloroso annuncio la moglie **Leonigia Torchio**, i figli **Annalisa, Piero, Gabriella** e **Giuseppe**, i fratelli **Emma** e **Carlo** e le rispettive famiglie.
— **Aosta**, 3 ottobre 1983.

Alberto, Ettorina e **Michelangelo Lupo** partecipano commossi al dolore della famiglia per la scomparsa dell'

ing. Alberto Bethaz

— **Trofarello**, 5 ottobre 1983.

E' mancato

Benedetto Cattelino

Cavaliere Vittorio Veneto

anni 85

Ne danno il triste annuncio la moglie **Francesca**, figli, nuore, generi, cognata e parenti tutti. Funerali in Lemie giovedì 6 ottobre ore 10,30 dall'abitazione.
— **Lemie**, 4 ottobre 1983.

L'**Amministrazione**, il **Segretario**, i **Dipendenti** e la **popolazione** del **Comune** di **Lemie** si uniscono al dolore del sindaco e famiglia per la perdita del padre

Benedetto Cattelino

— **Lemie**, 4 ottobre 1983.

La famiglie **Gianni Baletto**, donor **Cicerale**, ingegner **Fulvio Baletto** partecipano al dolore.

Le famiglie **Masinari** e **Dotta** partecipano al dolore.

E' improvvisamente mancato all'affetto dei suoi cari

Michele Guido Versino

d'anni 78

Ne danno il doloroso annuncio la moglie **Ottavia** la figlia **Maria Grazia** col marito **Egidio De Guidi** la nipote **Elena** la zia **Ida** e parenti tutti. Funerali giovedì 6 ottobre ore 8,30 parrocchia Gran Madre di Dio.
— **Torino**, 4 ottobre 1983.

Partecipano al dolore delle famiglie Versino-De Guidi le famiglie **Porta, Tropini, Tricio, Gasco, Marellati, Mancino**.

La famiglia **Cava** partecipa commossa al profondo dolore di Alberto e della mamma per la scomparsa di

Gian Paolo Peyrani

— **Torino**, 4 ottobre 1983.

E' deceduto a San Jose (California Usa)

Angelo Carpignano

Addolorati l'annunciano sorella, fratello, cognati e nipoti.
— **Torino**, 4 ottobre 1983.

Walter Custio e famiglia prendono viva parte al dolore per l'immatura dipartita del caro amico e socio

Mario Palma

— **Torino**, 4 ottobre.

E' mancato all'affetto dei suoi cari il

dott. Bruno Berta

Medico condotto

L'annunciano la moglie **Nina Camagna** e le figlie: **Ottavia** col marito **Attilio Bastianini** e i figli **Cesare** ed **Eugenio, Mariuccia** col marito **Piergiovanni Curato** e la figlia **Bruna, Cicci** col marito **Salvatore Bazzi** e i figli **Eleonora** e **Tommaso**. I funerali avranno luogo a Villanova Monferrato mercoledì 5 ottobre ore 15.30. Non fiori ma opere di bene.
— **Villanova Monferrato**, 4 ottobre 1983.

Tiziana e **Gianni Baldizzone** partecipano commossi al dolore di Ottavia.

I **Soci** e i **Collaboratori dello Studio A.I.** partecipano al dolore di Ottavia per la perdita del **PAPA'**.

Franco Mellano è vicino ad Ottavia per la perdita del **PAPA'**.

E' mancato all'affetto dei suoi cari l'

ing. Ugo Rosazza

Ne danno il tristissimo annuncio i figli **Marco** con la moglie **Maurizia** e figlie, **Giancarlo** con la moglie **Franca** e figli, i cognati **Dante** e **Lidia Bachi** e la cugina **Sylva Mosca**. I funerali avranno luogo a Rosazza (Vercelli) alle ore 14 di mercoledì 5 settembre partendo dalla chiesa parrocchiale.
— **Milano**, 4 ottobre 1983.

E' mancato

Serafino Lanza

di anni 74

Lo annunciano: l'affezionata cognata **Maria Caucino** ved. **Ginestra** e famiglia, il cognato **Piero Ginestra** e famiglia; il nipote **Ivo Ginestra** e famiglia; le cugine **Venerina Sella, Angiolina, Anna** e **Venerina Lanza**, parenti tutti. La cara salma riceverà la benedizione nell'abitazione di via Artisti 38 mercoledì 5 ottobre ore 14 indi proseguirà per la chiesa di Zumaglia (Vercelli) con funerale ore 16.
— **Torino**, 3 ottobre 1983.

Ginestra piange addolorata il signor

Serafino Lanza

— **Torino**, 3 ottobre 1983.

Ugo Cademartiri e famiglie con animo commosso partecipano al dolore dei parenti per la perdita dello zio **FINO**.

Gli amici di sempre
F.lli **Bonardo**
Francesco Filippi
Piero Lusiati
Tommaso Manzone
Giovanni Tetti

Le famiglie **Roccatti-Rainotti** partecipano al lutto per la scomparsa di

Serafino Lanza

— **Torino**, 3 ottobre 1983.

Presidente, Consiglio, Soci e **Personale Aero Club Torino** partecipano la scomparsa del consigliere

GEOMETRA

Domenico Molinar Min

— **Torino**, 5 ottobre 1983.

Il libro del superpentito è uscito senza clamori pubblicitari

Io, Peci, l'infame, vi racconto le miserie delle Brigate rosse

Descritti gli anni di piombo e la storia del terrorismo vissuto da dentro - «Un'autobiografia vissuta, come il protagonista, tra ingenuità e cinismi, ambiguità e buona fede»

Patrizio Peci, colonnello del terrore fino al febbraio 1980 e super-pentito, distruttore della colonna piemontese delle Brigate rosse, dal primo aprile 1980 in avanti, è comparso spesso nelle aule del tribunale di Torino. Ogni volta per accusare e accusarsi di reati tremendi. Le sue parole significano decenni di carcere e condanne all'ergastolo.

Lui stesso ammette che la giustizia gli chiede conto del concorso in sette omicidi, 17 azzoppamenti e un'infinità di altri reati. E i suoi ex amici lo ritengono responsabile della morte di quattro terroristi sorpresi nel covo di via Fracchia a Genova.

La sua presenza è in qualche modo imbarazzante e contraddittoria. E' davvero pentito o è il più furbo? Si è guadagnato la libertà per l'«eccezionale» contributo offerto allo Stato. Senza di lui il terrorismo sparerebbe ancora.

I suoi ex amici — quelli che una volta gli ubbidivano senza fiatare e che oggi lo chiamano «pidocchio», «infame», «pidocchio infame» — così avevano ironizzato: *«Già lo vediamo quello là: giornali, interviste, televisione. Poi ci sarà un libro e poi — perché no? — un bel film, magari a puntate».*

Il film non deve essere stato ancora pensato, ma le grandi apparizioni in tv (con Biagi e Maurizio Costanzo) sono arrivate. E da qualche giorno le edicole presentano l'autobiografia: *«Patrizio Peci: io l'infame»*. Il superpentito l'ha dettata a Giordano Bruni Guerri che ha messo in italiano le memorie dell'ex comandante Mauro. La pubblicazione è edita dalla Mondadori (12 mila lire) che tuttavia ha fatto uscire il volume senza clamori pubblicitari. Con discrezione. Quasi con titubanza.

Duecentoventi pagine: la storia del terrorismo vissuto da dentro. Giordano Bruno Guerri nella prefazione avverte: «Ne è nata un'autobiografia divisa come lui tra ingenuità e cinismo, umiltà e arroganza, ambiguità e buona fede». E Peci spiega: *«La gente immagina che la vita del brigatista sia violenza, mistero e avventura. Macché. Ci sono i problemi quotidiani e le banalità senza nome. Problemi di cuore, di sesso, di casa, di soldi, di vacanza, di affetti familiari. Soprattutto problemi psicologici perché quasi mai la "causa" serve a distrarti o a risolverti una lite che hai con la tua ragazza: se ne hai una».*

E dunque perché il libro? Dice Peci: *«Vorrei raccontare la vita del "povero brigatista" per togliere qualsiasi alone mitico e leggendario alle br: i ragazzi tentati di entrarci sappiano che non li attende una vita magica e fantastica, ma squallore e tristezza. Anche le azioni militari — le più belle — finiscono per presentarsi sempre in forme ridicole o grottesche».*

Certo di miserie ne racconta tante. Non risparmia nessuno: dal «grande capo» Renato Curcio che vuole apparire giovane a dispetto dell'anagrafe e corre per i sentieri di montagna per far vedere che è ancora in gamba; ad Angelo Basone, operaio con il complesso di non essere andato a scuola che, nel carcere di Palmi, ha preso il diploma magistrale e, *«poverino, sta ancora studiando»*; a Rocco Micaletto *«che aveva sofferto da giovane, era tirchietto»* e tuttavia è riuscito a mettere incinta la sua ragazza tre volte in 2 anni e ha dovuto farla abortire. La ex ragazza di Peci Maria Rosaria Roppoli è diventata Rospoli *«orribile dentro e fuori»*; la maestrina dalla penna rossa di Rivoli, Angela Vai, nome di battaglia Augusta, è ribattezzata Mangusta; e Nadia Ponti (*«bellina e lo sapeva»*) girava nuda per casa *«scorretta e poco gentile nei confronti dei compagni che non toccavano una donna da chissà quanto tempo»*.

I «leoni» della lotta armata che dovevano fare la rivoluzione e costruire il paradiso del proletariato erano Cristoforo Piancone *«non tanto alto, grassottello, con la pancia e la schiena etrusca per non dire che aveva il culo basso»*; Panciarelli *«omaccione grasso che gli piaceva mangiare e bere e aveva un quartino tatuato sull'avambraccio»*; Semeria *«bassotto con occhiali e loden che non ha mai tolto e che — si diceva — si portava anche a letto»*.

Non c'è filo cronologico nel racconto. Sono ricordi affastellati, recuperati quasi senza ordine. Eppure sono spaventosamente coerenti. Offrono uno spaccato di che cos'è stata la generazione degli «anni di piombo».

Peci dice candidamente che se fosse stato in Australia avrebbe fatto altro e che, quasi certamente, se fosse nato nel 1903 anziché nel 1953 si sarebbe probabilmente schierato con gli squadristi e poi avrebbe fatto il partigiano. Entrare nelle Brigate rosse è stata un'occasione per *«fare esperienza e vedere com'era»*. Dice di aver letto il *Manifesto* di Marx e Engels e di aver avuto ammirazione per Stalin che considerava una specie di dio ma di non aver mai capito troppo bene perché si sparava a questo e non a quello. Ma che importava?

Si è sentito forte quando ha preso in mano una rivoltella calibro 38 che riusciva a spaccare i sassi a dieci metri di distanza. *«Con quella ero più forte di chiunque non l'avesse»*. Ha rubato una pistola calibro 9 a un agente della Digos e confessa che se la puliva tutti i giorni. *«La tenevo infilata nella cintura dei pantaloni davanti, non dietro come fanno alcuni. In quel modo è possibile davvero estrarla in un decimo di secondo»*. E' una storia di follia, di ideali raffazzonati per mascherare il vuoto culturale, di rapporti tesi fra gli stessi «brigatisti».

Raffele Fiore? *«Non l'ho mai stimato* — racconta Peci — *alto, abbastanza brutto, con dei segni in faccia e un nasone. Faceva lo scaricatore all'ortofrutticolo di Bari e si vantava che in una mattinata faceva fuori una cassetta di arance. Aveva mani e piedi enormi»*. Vestiva da straccione, era egoista, sporcava le lenzuola, faceva la cresta sulle spese e rubava i soldi

L'incontro fra i due? *«Mi hanno detto che avrei vissuto con lui* — ricorda — *in via Palli. Ci sediamo in cucina e mangiamo una bistecca e un vassoio d'insalata rossa. Le tapparelle abbassate e un senso di desolazione... Il televisore acceso sul frigorifero. Lui che mangiava come un lupo finisce prima di me, si accomoda bene con i piedi sul tavolo e si toglie le scarpe senza nemmeno sciogliere i legacci. Un puzzo terribile. Si toglie anche le calze, agguanta il coltello del pane e con la punta comincia a far saltare lo sporco che aveva fra le dita dei piedi. Zac e via lo sporco fra due dita, zac e via lo sporco fra altre due dita. Era abilissimo: zac, zac, zac, zac»*.

La vita privata si consumava fra litigi e rivalità. Le azioni e gli agguati, a volte, finivano in burla, come durante l'assalto alla caserma dei carabinieri di Rho. Peci lanciò le molotov nel cortiletto intorno dove c'erano le auto dei militari. Il «piccolo», figlio di Petra Krause, non riusciva a buttarla di là e la benzina incendiata scese sul muro un po' da una parte e un po' dall'altra. Un po' di liquido finì addosso a Lauro Azzolini: sui pantaloni e sul fucile. E quello che ci teneva a vestirsi sempre bene non sapeva se spegnere prima il fuoco dalle sue bellissime brache o della canna dello schioppo.

Dall'altra parte invece c'era Cristofoli che doveva tirare anche lui una moltov. Così fece, ma si dimenticò di accenderla per la paura. Un vecchietto che camminava con le borse si spaventò e si mise a correre. Ma Cristofoli era più spaventato di lui e anche lui cominciò a darsela a gambe. *«Mi sono chiesto* — dice Peci — *perché insegue il vecchietto? Poi lo vidi che lo superava di slancio benché il vecchio credendo di essere inseguito accelerasse. Una scena da comica finale»*. Il compagno brigatista lo trovarono nel «covo» la sera. Era saltato sulla metropolitana.

Questa gente ha sparato, ucciso, massacrato, seminato lutti e dolori. Risultati? Nessuno. *«Non l'avevamo capito* — ammette Peci — *ma le rivoluzioni le possono fare quei popoli dove c'è la fame: fame vera. Altrimenti non se ne fa nulla. Da noi gli operai della rivoluzione pensano a portare a casa la busta paga a fine mese. Hanno in mente le vacanze, l'affitto della casa al mare per un mese di ferie, il pranzo al ristorante la domenica, l'auto e le gite. Niente da fare»*. I morti sono morti per nulla.

Lorenzo Del Boca

Medici di famiglia a convegno coro di proteste contro Roma

Sotto accusa la legge finanziaria - Prevede che la convenzione slitti a metà 85

Sarà «targata» Torino la prima protesta corale dei camici bianchi contro la legge finanziaria. Domani, alle Molinette, i medici di famiglia riuniti nel loro congresso nazionale, dibatteranno gli scottanti temi imposti dal governo in materia di sanità. Al tavolo della presidenza il dottor Danilo Poggiolini, che oltre ad essere segretario nazionale della Fimmg (Federazione medici medicina generale) è presidente dell'Ordine dei medici di Torino, dal giugno scorso è anche deputato, essendo stato eletto nelle liste repubblicane.

Saranno presenti, tra gli altri, il ministro Costante Degan (il cui arrivo è previsto in mattinata) e il presidente della Fnom (Federazione Ordini medici) Eolo Parodi.

Danilo Poggiolini è stato il principale artefice della Convenzione della medicina di base con il Servizio sanitario nazionale che assicurò ai medici di famiglia un contratto di tutto rispetto. E proprio di questo si parlerà domani.

DANILO POGGIOLINI

E' facile prevedere che gli interventi entreranno subito «in argomento»: la legge finanziaria prevede, infatti, che la Convenzione slitti al giugno del 1985, invece di essere rinnovata alla scadenza, il 31 dicembre prossimo.

La si dovrà ridiscutere insieme con il contratto dei medici ospedalieri che scadrà, appunto, in quella data. Già nei mesi scorsi il problema della contestualità fra le contrattazioni delle due categorie aveva provocato polemiche e dissapori. E non è difficile immaginare che i medici di famiglia, con Poggiolini in testa, cercheranno soluzioni alternative allo slittamento di un anno e mezzo.

I congressisti affronteranno anche altri problemi legati, direttamente, all'occupazione. La Fimmg ha calcolato che siano in Italia almeno 50 mila i medici «allo sbando», mentre 210 mila sarebbero gli iscritti agli albi professionali.

Da questo incontro torinese dovrebbero scaturire chiari messaggi sul futuro della riforma sanitaria, dal momento che è proprio sui 70 mila medici di famiglia che si doveva creare, secondo la legge 833, il perno del nuovo modo d'intendere la gestione della salute. O, se si preferisce, della malattia. In ogni caso il bilancio di questi cinque anni di Servizio sanitario nazionale non può certo dirsi positivo e su questo i congressisti si dovranno confrontare «a cuore aperto».

d. dan.

Salone dell'usato PASS
(Provato, Approvato, SuperSelezionato)
Tutte occasioni esclusive.

Una scelta di autovetture usate garantite, sicure, in condizioni di perfetta efficienza.

Collaudate e messe a punto da tecnici altamente qualificati.

Dal Concessionario BMW.

C.A.S. srl
Torino Via Pinelli 14 Tel.488277
Vendita - Assistenza - Ricambi

CORSI DI PROGRAMMAZIONE

Ampie possibilità di impiego frequentando i nostri **corsi pratici svolti in un reale ambiente di lavoro** con un successivo periodo di pratica presso primarie aziende. I corsi sono tenuti da professionisti con le più avanzate tecnologie di insegnamento.

H & M Studio
10123 TORINO
Via Bonafous, 2
Tel. (011) 835.319

H&M STUDIO
CORSI DI PERSONAL TRAINING

FABBRICA SALOTTI
VIA CAVOUR 93 - ALPIGNANO
PREZZI IMBATTIBILI
200
SALOTTI TUTTI DA VEDERE
Vendita al pubblico

STAMPA SERA PROVINCIA

Le notizie della «grande Torino»

E' chiusa alla Pirelli la vertenza sul cottimo

Alleggerita la busta paga dei dipendenti
Sessanta ore di scioperi in cinque mesi

SETTIMO — Chiusa, alla Pirelli Pneumatici di Settimo, la lunga vertenza sul cottimo e sulla produttività. L'accordo tra le parti è, sostanzialmente, un compromesso tra le richieste della direzione e le proposte del sindacato dei chimici.

I carichi di lavoro nei reparti Confezione e Finitura aumenteranno, in media, del 15%, mentre la Pirelli, nel maggio scorso, applicando le nuove tabelle produttive, chiedeva un incremento, secondo il consiglio di fabbrica, del 30% in finitura e del 70% in confezione, dove il lavoro avviene in gruppi ed è in vigore il cottimo collettivo.

In conseguenza della vertenza, la busta paga di ogni lavoratore, a fine mese, è stata alleggerita di circa centocinquantamila lire. In cinque mesi ci sono state circa sessanta ore di scioperi, particolarmente aspri nelle ultime settimane.

Oggi si terranno le assemblee in fabbrica per l'approvazione da parte dei lavoratori. «L'ipotesi di accordo — dice Franco Macario, segretario della Filcea-Cgil — esaurisce solo in parte il contenzioso aperto con la Pirelli. La soluzione dei problemi occupazionali sarà rinviata all'incontro di Roma in programma per l'11 ottobre».

Settimo: in pensione gli autobus della vecchia circolare urbana

Erano entrati in funzione nel febbraio scorso - Sostituiti da quattro minibus: il 60 per cento delle spese a carico della Regione - Servizio stabile per la città

Vanno in pensione a Settimo i vecchi e ingombranti autobus della circolare urbana. Entrati in funzione nel febbraio scorso, all'avvio del servizio si sono rivelati poco adatti alle manovre nelle strette vie del centro cittadino quando non si arrestavano a metà strada per inconvenienti vari.

Ora la Regione accogliendo la richiesta del Comune ha concesso 4 minibus: il primo farà la sua apparizione verso la metà di ottobre, il secondo entro la fine dell'anno, al Comune non costeranno nulla: il 60% della spesa sarà a carico della Regione, il rimanente verrà sborsato dalla cooperativa che gestisce il servizio per conto dell'azienda trasporti intercomunali.

Con l'entrata in servizio dei nuovi autobus la circolare urbana di Settimo diverrà quasi certamente un servizio stabile per la città. Istituita nel febbraio scorso, dopo molti anni di attesa, su un percorso che non serve interamente la città ha incontrato ugualmente i favori degli utenti ma la gestione è andata incontro inevitabilmente a un forte passivo anche se la vendita dei biglietti e degli abbonamenti consente un introito di circa il 30%, mentre in altri centri della cintura il ricavo è del 12-13%.

Il Comune, senza il contributo regionale per i trasporti, ha dovuto reperire in bilancio i fondi e con i gravi tagli imposti dalla legge, a maggio aveva annunciato di sospendere il servizio a fine luglio. Poi le proteste quasi generali hanno convinto la giunta, alla vigilia delle elezioni politiche, a compiere un ulteriore sforzo finanziario per mantenere la linea 1 fino alla fine dell'anno.

Sospeso in luglio e agosto per economizzare, il servizio è ripreso a settembre ma a quanto pare gli utenti sono in diminuzione rispetto ai primi mesi anche se il pezzo del biglietto è ancora 300 lire.

Come si vede la circolare urbana ha avuto finora una vita travagliata (qualcuno dai banchi dell'opposizione in Consiglio profetizzava anche vita breve) ma per l'84 le prospettive sono decisamente migliori. Innanzitutto c'è la promessa del contributo regionale, condizione prima, ripetono in Comune, per mantenere e potenziare la linea, come chiedono numerose petizioni di cittadini e gli studenti dell'Istituto tecnico 8 Marzo del Borgonuovo, il quartiere che più si è battuto per evitare la soppressione.

Ora l'assessorato ai Trasporti e i quattro consigli di quartiere sono impegnati a migliorare il servizio che — dice il presidente del Borgonuovo —, Paolo Sosso — è diventato parte integrante delle abitudini di vita di ogni cittadino».

Ma anche a contenere i costi ed ad aumentare gli introiti dando la caccia sistematica ai «portoghesi» che ripetono in Comune, sono ancora numerosi nonostante i controlli.

Novità importanti ci saranno anche sul percorso. Ora la linea 1 parte da via Cascina Nuova e raggiunge il capolinea di via Ariosto nel quartiere Centro e poi ritorna indietro per lo stesso percorso.

Con i nuovi mezzi sarà possibile «saldare» la circolare nel tratto ora mancante e cioè estenderla fino alla via Moglia dalla parte del Borgonuovo e fino a via Partigiani alla parte opposta.

Appena saranno a disposizione i mini-bus si vedrà se potranno transitare sott il ponte della ferrovia per Milano. Se il responso sarà negativo sarà necessario fare i due capolinea.

Si accontenteranno così almeno in parte gli abitanti di via Milano anche in previsione dell'entrata in funzione del nuovo Poliambulatorio dell'Usl di via Leini a cui tutti i cittadini di Settimo fra un paio d'anni dovranno fare capo.

L'estensione della linea 1 rende inevitabile la lievitazione dei costi e quindi gli utenti saranno chiamati certamente a qualche sacrificio finanziario: il costo di biglietto passerà a 400 lire, forse anche a 500 e anche gli abbonamenti saranno ritoccati in proporzione.

Piero Galasco

Salta valvola allagata la «media» a Chivasso

Allagamento, stamane verso le 5, nella scuola media «circoscrizione n. 3» del quartiere Coppina, di via Aima 12, a Chivasso. A causa di un improvviso aumento di pressione dell'acqua potabile, una valvola di sicurezza della centrale termica, situata sul tetto del fabbricato scolastico, al primo piano, è saltata e in breve tempo l'acqua, scendendo per le scale, ha raggiunto il piano terreno.

Avigliana: è crisi il sindaco se ne va

AVIGLIANA — *Il Consiglio comunale di Avigliana, convocato per discutere le dimissioni della giunta monocolore comunista e l'elezione di un nuovo sindaco, s'è concluso con l'apertura ufficiale della crisi e il rinvio della soluzione alla prossima seduta fissata per lunedì sera, 10 ottobre.*

Il dibattito è stato aperto dall'assessore Ferraudo. Ha sottolineato la pretesa dei socialisti di ottenere la carica di sindaco in sostituzione del comunista Carlo Suriani e la posizione assunta dal gruppo consiliare comunista di non ritenere sufficientemente valida la richiesta di sostituzione.

Il socialista dottor D'Arcangelo ha riaffermato l'atteggiamento assunto nel luglio scorso quando il suo gruppo aveva tolto l'appoggio al monocolore, ha invitato i comunisti a superare la radicalizzazione della loro posizione e a rassegnare le dimissioni. Secondo il psi, sindaco e giunta se ne devono andare.

Il sindaco ha evidenziato una serie di impegni che l'amministrazione doveva assumere entro ottobre pena gravi danni alla comunità, richiamando tutti alle proprie responsabilità. Ha affermato che contro di lui si sono schierati i socialisti e ha concluso che, dopo otto anni alla guida dell'amministrazione, avrebbe lasciato la carica di primo cittadino. Vorrebbe però che restasse almeno la giunta di sinistra.

Il dibattito è andato avanti per tre ore con spunti polemici. A conclusione del dibattito il sindaco ha dichiarato le dimissioni sue e della giunta, come richiesto da tutti i gruppi.

Stop alla «cassa» alla Giglioli Torna il gelato made in Volpiano

Organico al completo, dopo una estate carica di problemi - Coperto il buco con l'esattoria comunale, sei mesi di tempo per saldare il deficit Inps

Dopo un'estate tutt'altro che tranquilla, alla «Gilioli» di Volpiano, che produce dolciumi e gelati, è ripresa l'attività produttiva, pare, senza più problemi. L'organico, circa 45 dipendenti, è al completo. «*Nessuno è in cassa integrazione e tengo a precisare che, anche durante il periodo di bagarre per l'azienda, lo stabilimento ha costantemente funzionato*— ha detto il titolare della fabbrica, Fabrizio Gilioli —. *Il debito di 67 milioni di lire con l'esattoria è stato interamente coperto, per il "buco" di 600 milioni con l'Inps, invece, abbiamo chiesto e ottenuto un condono di sei mesi, entro i quali ci siamo impegnati a versare l'intera somma*».

E i macchinari che a luglio erano stati dati in affidamento al Comune di Volpiano, con l'ordine di venderli all'asta, qualora il debito con l'esattoria non fosse stato pagato in tempo utile? «*Sono ritornati a noi nel momento in cui abbiamo pagato i 67 milioni dovuti*».

Durante l'incontro tenutosi in Regione nel mese di luglio, in cui erano stati chiesti dei chiarimenti sull'allora disperata situazione della Gilioli, la direzione aziendale aveva presentato un ambizioso piano di ristrutturazione «*che è già stato avviato* — dice prendendo il sopravvento Fabrizio Gilioli —. *Sono infatti stati recentemente assunti un nuovo capo reparto per il settore pasticceria e un nuovo direttore delle vendite, questo per quanto riguarda i posti di lavoro in più che avevamo promesso. Sta inoltre per partire una campagna pubblicitaria in grande stile con lo scopo di lanciare su scala industriale, e non più artigianale, la Gilioli Gelati: presto avremo un nuovo marchio e, non appena saranno pronti gli stacchetti, partirà la pubblicità su Canale 5. Abbiamo poi tentato di ampliare la rosa dei nostri clienti, instaurando rapporti addirittura con l'estero, Belgio e Germania per la precisione. Come vede il piano di ristrutturazione non era soltanto un'invenzione per salvarci la faccia nel momento di crisi!*».

E con i sindacati e la base, come si sono messe, ora, le cose?

«*Per il momento regna la più perfetta armonia. Con i sindacati esiste un'intesa di reciproco rispetto; li teniamo informati su tutto ciò che avviene in questo periodo di rinnovamento all'interno dello stabilimento. D'altra parte, neppure prima c'era motivo di accapigliarsi! Infatti, se ci si riferisce al mancato pagamento degli stipendi, è necessario precisare che ciò avvenne durante il brevissimo periodo di gestione del gruppo Rossetto di Milano. Quando, poi, io e la Kuma abbiamo riacquistato lo stabilimento a tutti gli effetti, le cose sono tornate alla normalità*».

• Questa sera, alle ore 20,45, presso la sede della Circoscrizione Cenisia-Cit Turin (corso Ferrucci 65), verrà proiettato il film «Ultimi bagliori di un crepuscolo» di Robert Aldrich.

Sotto vetro i mosaici di Fruttuaria?

Ancora in alto mare i lavori dell'abbazia di San Benigno Canavese - Gli abitanti reclamano la basilica

SAN BENIGNO — *Dopo un lungo periodo di stanca sono ripresi, a ritmo serrato, i lavori di scavo nella basilica di Fruttuaria, tempio sacro dell'XI secolo, dal 1980 oggetto di particolare interesse per la sovrintendenza ai beni ambientali e storici del Piemonte. Dopo il ritrovamento del mosaico, perfettamente conservato, e di altri reperti archeologici di inestimabile valore, il cantiere rimase inattivo per circa un anno e mezzo; problemi di ordine finanziario e di manodopera subentrarono a ritardare la ripresa dei lavori, mentre l'antica abbazia si deteriorava a poco a poco.*

Solo a giugno, dopo ripetute sollecitazioni da parte della popolazione di San Benigno, costretta ad assistere alle celebrazioni domenicali a rate, nella piccola chiesa di Santa Croce, la Sovrintendenza ha trovato i fondi e i tecnici necessari per proseguire, credeva con una certa tranquillità, gli scavi, ma era già troppo tardi.

Infatti, nel corso di un'assemblea pubblica, tenutasi a San Benigno prima della pausa estiva, è stato dato l'ultimatum: «I lavori devono riprendere al più presto. Sono anni che attendiamo di poter nuovamente usufruire dell'abbazia, attualmente inagibile, e dal momento che si continua a rinviare la data della ripresa, restituiteci la chiesa corredata, se è possibile, di pavimento».

Questo quanto i sanbenignesi hanno sostenuto all'unanimità, durante l'incontro con la Sovrintendenza, sollecitando la rapida esecuzione delle ultime operazioni di scavo. Da allora il cantiere è tornato ad essere attivo, cercando di accontentare le richieste, peraltro giustificate, della popolazione. «I lavori procedono molto bene, anche se, ultimamente, non ci sono stati altri ritrovamenti di rilievo — *afferma l'architetto Giorgio Fea, della Sovrintendenza* —. Contiamo di ultimare gli scavi nella navata centrale entro la fine dell'anno in corso, quelli del transetto, invece, si prevede termineranno nell'84, essendo necessarie delle operazioni di riordino. Comunque abbiamo già contattato l'ing. Dell'Acqua che dovrebbe, in futuro, occuparsi della progettazione della soletta. Come si vede, stiamo facendo il possibile per accelerare i tempi».

A quanto ammonterà la spesa globale, dell'opera, considerando anche la costruzione della soletta? «Fino ad ora si sono spesi circa 150 milioni, ma non sono in grado di stabilire quale sarà la somma a fine lavori». *Sarebbe una grande perdita, seppellire sotto la massiccia soletta di cemento armato tutti i reperti archeologici. Quali soluzioni credete applicabili per salvare capra e cavoli?*

«Si potrebbe rialzare la pavimentazione in prossimità dell'altar maggiore per permettere l'accesso ai visitatori, passando dalla cripta barocca sottostante, perpendicolare all'altare, della quale si dovrebbe abbattere soltanto una parete, nella zona dove è stato ritrovato il mosaico. Oppure, e questa è la soluzione più semplice e meno costosa, si potrebbe rompere la gettata di cemento per installare dei cristalli disposti sempre attorno all'altare. Queste non sono, però, che ipotesi, le quali attendono conferma dalla commissione di arte sacra e dal comitato sanbenignese che, a nome di tutta la popolazione, si occupa del caso».

Simona Ghislieri

Equipe vercellese anti-radiazioni vigilerà su Trino

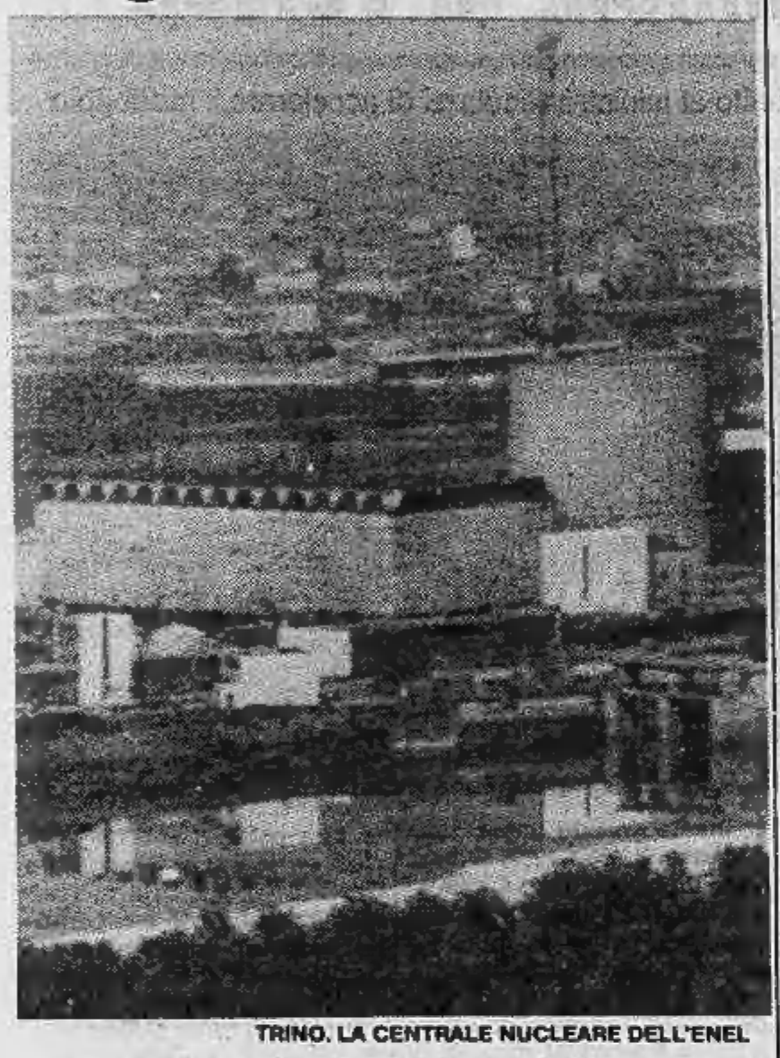

TRINO. LA CENTRALE NUCLEARE DELL'ENEL

VERCELLI — Per fronteggiare i rischi di un inquinamento radioattivo, l'Unità sanitaria locale vercellese sarà fra le primissime, in Italia, a dotarsi di una «sezione fisica per radiazioni ionizzanti».

In pratica, verranno assunti otto tecnici e periti in più, che andranno a potenziare il laboratorio di sanità pubblica: due assistenti specializzati in fisica e in chimica, un perito chimico, un perito nucleare, un tecnico per il laboratorio d'analisi, un perito industriale, un aiuto di radiologia e un applicato. In totale, l'Usl 45 investirà nella nuova sezione di «fisica per radiazioni» 166 milioni solo per i nuovi stipendi.

L'esigenza di aprire una sezione del laboratorio di sanità pubblica specializzata in radiazioni ionizzanti, deriva sia dal fatto che da anni a Trino esiste una centrale nucleare, sia dalla possibile costruzione di un superimpianto nucleare da 2000 megawatt, sempre a Trino.

La nuova équipe, che sarà a disposizione di altre tre Unità sanitarie locali (Biella, Borgosesia e Gattinara), avrà il compito di vigilare sul tasso delle radiazioni ionizzanti, e di disporre, in caso di emergenza, i primi accorgimenti per fronteggiare l'evento.

Sulla carta, dunque, la «sezione» sarà costituita quanto prima. Diciamo sulla carta, perché la nuova équipe parte senza apparecchiature e strumentazioni. E' una constatazione che ha consigliato a parecchi sindaci di non pronunciarsi sulla proposta del comitato di gestione dell'Usl vercellese. Qualcuno ha anche risposto «no», senza mezzi termini. «A che serve — ha osservato, ad esempio, il sindaco di Rovasenda — formare un gruppo di tecnici senza metterli nelle condizioni di lavorare?».

La replica del presidente dell'assemblea dell'Usl è stata energica: «La legge vuole la costituzione di queste sezioni, quindi l'abbiamo rispettata. Mancano le apparecchiature, è vero. Ma che avrebbe detto la gente se avessimo acquistato le strumentazioni, prima di assumere il personale in grado di farle funzionare?».

e. d. m.

Val d'Aosta: lo Stato ci dia più merci esenti dalle tasse

La richiesta fondata sull'aumento della popolazione e dei consumi - Contro la proposta di legge statale presentata dalla giunta, mozione di un consigliere della Nuova sinistra

AOSTA — La Valle d'Aosta vuole dallo Stato una maggiore quantità di alcuni generi in esenzione fiscale. Una proposta di legge statale d'iniziativa regionale dovrà essere discussa il 5 ed il 6 ottobre, dal Consiglio regionale. Occorre ricordare che il sistema del contingentamento è in vigore sino a quando non sarà attuato il regime di zona franca totale previsto dallo statuto speciale.

I generi contingentati sono esenti dal dazio, dalle imposte di fabbricazione ed erariali di consumo e dalle corrispondenti sovraimposte di confine, dal diritto erariale sugli alcoli, nonché dai prelievi stabiliti dai competenti organi della Cee in base alle disposizioni del trattato di Roma.

Per spirito, liquori, acquaviti, profumerie alcoliche, compresi gli spiriti ottenuti in Valle d'Aosta dalla distillazione per usi familiari in piccoli alambicchi, si chiede che il contingentamento passi da 1500 a 2000 ettanidri, la birra da 15 mila a 20 mila ettolitri, la benzina da 350 mila a 450 mila quintali, oltre ad un milione di quintali di gasolio per il riscaldamento, genere sinora non compreso tra quelli contingentati.

Nella relazione della proposta di legge, si evidenzia come ci sia stata una dilatazione dei consumi per il notevole incremento delle presenze dei turisti e l'aumento dei mezzi motorizzati per cui si rende necessaria una revisione dei contingenti assegnati, soprattutto per benzina, alcol e birra. Considerata, poi, la posizione geografica della regione valdostana si ritiene dover estendere le voci dei generi contingentati al gasolio per riscaldamento. Per la benzina (il costo al distributore comprensivo del prezzo pagato per il buono è di circa 600 lire al litro per la super) si è sottolineato come negli ultimi sei anni il parco auto sia aumentato del 50,34 per cento e del 13,8 per cento i motoveicoli (l'assegnazione per le auto di cilindrata inferiore ai 750 cc. è di 60 litri al mese ed 80 litri per cilindrate superiori).

Per l'alcol (assegnato ai residenti, ai turisti, ai produttori di uva per distillazione di vinacce, alle ditte produttrici di liquori e a quelle importatrici o produttrici di profumi) si è passati dai 146.085 litri anidri del 1977 ai 157.145 dell'anno scorso. Per la birra si è calcolato che il consumo medio in Valle d'Aosta, esclusi i consumi dei turisti, è di 2.269.220 litri anidri.

Il contingentamento del gasolio, infine, farebbe scendere il prezzo di 110 lire al litro, consentendo una riduzione annuale pro-famiglia di 560 mila lire del costo di riscaldamento. Occorre osservare che, stando allo spirito della legge sul contingentamento, tutti i generi concessi in esenzione fiscale in Valle d'Aosta dovrebbero essere consumati nella regione ed esclusivamente dalla popolazione locale. Controlli in tal senso non sono stati sinora effettuati, ma nell'ottica del risparmio cui tende il governo non si esclude che accertamenti possano essere effettuati a Pont Saint Martin ai mezzi in uscita dalla Vallée.

Nel caso in cui la proposta di legge statale non venga accolta, l'assegnazione ai valdostani di alcuni generi contingentati — ed in primo luogo la benzina — dovrebbe essere ridotta.

Contro la proposta di legge statale presentata dalla giunta regionale, si è espresso il rappresentante di Nuova Sinistra, Elio Riccarand, che ha presentato al Consiglio della Valle una mozione con la quale si riconosce come la Valle d'Aosta sia la regione d'Italia con il maggior numero di automobili e motocicli circolanti e con il più alto consumo di benzina. Dopo avere ribadito la necessità di contenere il consumo di prodotti energetici non rinnovabili, il consigliere regionale ritiene opportuno privilegiare, rispetto alla motorizzazione privata, la creazione di un servizio di trasporti pubblici efficienti ed a basso costo per gli utenti.

Con la mozione il consigliere Riccarand intende impegnare la giunta a presentare «una proposta organica di revisione degli attuali criteri di assegnazione dei buoni della benzina, con lo scopo di eliminare sprechi ed abusi e di invertire l'attuale tendenza alla crescita dell'assegnazione di tali buoni». In particolare viene chiesta l'abolizione dell'assegnazione «di buoni ad automezzi dell'amministrazione regionale e di enti finanziati dalla regione», che i buoni siano «assegnati per un solo automezzo» e non per ogni patente di guida che consente alla stessa famiglia prelievi per più di un'automobile, che sia invertito l'attuale rapporto di assegnazione alle auto, «eliminata l'attuale, ingiustificata, assegnazione di buoni benzina ad associazioni e corporazioni varie».

Infine viene richiesta la presentazione al Consiglio, entro due mesi, di un piano per la creazione di un efficiente servizio di trasporti pubblici e per un drastico abbattimento dei costi delle tariffe di tale servizio.

Giuseppe Margot

Verbania, un disco in aiuto dei ciechi

VALENZA — *Saranno le più celebri arie di Giuseppe Verdi, eseguite all'organo dal noto concertista torinese Roberto Cognazzo, ad aiutare i non-vedenti a «leggere». Può sembrare un itinerario tortuoso, ma non è così: il* Lyon's Club *cittadino, per il secondo anno consecutivo, ha promosso la realizzazione di un disco (edito dalla Casa Musicale Eco di Milano) i cui proventi di vendita — costa 10 mila lire — serviranno a finanziare l'Associazione Donatori di Voce e il Servizio del Libro Parlato.*

Si tratta di due iniziative del Lions Club *di Verbania, ormai collaudate, che organizzano la registrazione su «cassetta» delle maggiori opere di narrativa, saggistica, poesia offrendo così ai non-vedenti un insostituibile strumento per rendersi autonomi in campo culturale.*

I Lions *di Alessandria e Valenza hanno sempre collaborato attivamente a questa iniziativa: il primo club fornendo «lettori» (chiunque voglia cimentarsi nella registrazione di un libro per i ciechi può scrivere alla libreria Fissore di via Dante; la sua domanda sarà vagliata e gli saranno offerti i mezzi tecnici necessari per la registrazione), il secondo procurando, invece, i soldi necessari.*

L'idea di abbinare quindi un'operazione culturale a una di assistenza sociale si è concretizzata — grazie alla presenza nel duomo cittadino di un pregevole organo «Serassi» — nella serie di dischi che Roberto Cognazzo va, man mano, incidendo. L'ultimo, presentato al pubblico nei giorni scorsi, è — come dicevamo all'inizio — un omaggio a Verdi ma anche una sfida: un «tutto-Verdi» per organo è infatti proposta singolare, ma, come precisa Roberto Cognazzo, «la scelta non è casuale, visto che esiste un costante rapporto, dall'inizio alla fine della sua vita musicale, fra Verdi e l'organo».

Vengono così riproposte le arie più famose: dal «Va pensiero» del «Nabucco» al «Libiamo ne' lieti calici» de «La Traviata»; dal «Sì, vendetta» del «Rigoletto» a «La Vergine degli angeli» de «La forza del Destino». Qualche musicofilo, appassionato di lirica, potrà forse storcere il naso davanti all'inusuale accostamento Verdi-organo, ma la bravura di Cognazzo, la ricchezza di tonalità dell'organo valenzano e, non ultime, le stupende melodie verdiane convinceranno gli acquirenti di aver fatto non solo un'«opera buona», ma anche di aver acquisito un «pezzo» unico per la propria disco-teca.

Piero Bottino

Cinema in Piemonte

ALESSANDRIA
ALESSANDRINO: Turbo Time (avv.).
AMBRA: Amytville possession (horror).
COMUNALE: Android (fantasc.).
CORSO: Flashdance (musicale).
CRISTALLO: Desideri porno (sexy).
GALLERIA: Paolo Roberto Cotechino, centravanti di sfondamento (comico).
MODERNO: Tuono blu (fantascienza).

ACQUI TERME
ARISTON: Superman III (fantoscienza).
CRISTALLO: Taxi driver (drammatico)

CASALE MONFERRATO
MODERNO: Flashdance (musicale).
POLITEAMA: Due ore meno un quarto avanti Cristo (commedia).

NOVI LIGURE
CRISTALLO: film sexy.
IRIS: Arancia meccanica (dramm.).
ITALIA: Soldato blu (western).
MODERNO: Turbo Time (avv.).

OVADA
LUX: Love erotic love (sexy).
MODERNO: Il bersaglio (drammatico).
TORRIELLI: Sensazioni H.T. (sexy).

SERRAVALLE SCRIVIA
LARA: Spara alla luna (drammatico).

TORTONA
MODERNO: Calore intimo nella carne (sexy).
VERDI: Lyla, profumo di donna (sexy).

VALENZA PO
SOCIALE: Un tranquillo weekend di paura (drammatico).

VOGHERA
ARLECCHINO: Quadrophenia, ritornano i guerrieri (avv.).
GALVANI: Sciopen (dramm.).
SOCIALE: Psycho 2 (thrilling).

ASTI
LUX: Tuono blu.
POLITEAMA: chiuso per restauri.
SPLENDOR: L'esorciata.
VITTORIA: Psycho II.

CANELLI
RAGNO D'ORO: Suspiria.

NIZZA
AURORA: riposo.
LUX: riposo.
SOCIALE: Le pomo reporter.
VERDI: Polyester.

CUNEO
CORSO: riposo.
FIAMMA: Tuono blu.
ITALIA: Piacere del peccato.
NAZIONALE: riposo.

BRA
IMPERO: riposo.
VITTORIA: Horror safari.

CARAGLIO
SPLENDOR: Eros love.

FOSSANO
ASTRA: riposo.
POLITEAMA: L'esorciata.

SALUZZO
CIVICO: riposo.
ITALIA: Confessioni di una ragazzina.
SPLENDOR: Sui marciapiedi di New York.

SAVIGLIANO
AURORA: riposo.
RETZ: riposo.

NOVARA
ASTRA: Super training love.
COCCIA: Una notte da re.
ELDORADO: Flash dance.
VITTORIA: rip.
ARALDO: Don Giovanni.
S. CUORE: Cinque giorni un'estate.

BORGOMANERO
MODERNO: Governante del piacere.
NUOVO: Rocky 1.

CAMERI
ORATORIO: Pierino la peste.

DOMODOSSOLA
CINEUNO: Albergo a ore.

OMEGNA
SOCIALE: rip.

TRECATE
VITTORIA: Tuono blu.

VERBANIA
APOLLO: La viziosaporno.
ARISTON: chiuso.
VIP: Weekend di terrore.
SOCIALE (Intra): riposo.
SOCIALE (Pallanza): 48 ore.

VIGEVANO
ARLECCHINO: Psyche 2.
ASTORIA: riposo.
CAGNONI: Tuono blu.
MARCONI: Furia erotica.

VERCELLI
ASTRA: Eros super sexy.
NUOVO ITALIA: Flashdance di Adrian Lyne (musicale) con Jennifer Beal e Michael Nouri.
PRINCIPE: chiuso.
VERDI: chiuso.
VIOTTI: chiuso.

BIELLA
IMPERO: Miriam si sveglia a mezzanotte.
MAZZINI: 48 ore.
ODEON: Flashdance.
SOCIALE: La casa del tappeto giallo.

COGGIOLA
ENNIO: Voglia bagnata.

PRAY
EXCELSIOR: La Traviata, di Zeffirelli.

AOSTA
CORSO: Un jeans e una maglietta, regia di Mariano Laurenti, con N. D'Angelo, R. Olivieri, Bombolo (Italia 1983) — *Commediola per adolescenti del tipo «musica più sentimenti».*
GIACOSA: Bled Violent.
ITALIA: La collina dei conigli, regia di Martin Rosen (G.B. 1983) — *Film d'animazione tratto dall'omonimo romanzo di Richard Adams: un gruppo di conigli selvatici alla ricerca di un nuovo territorio.*
LUX: film a luce rossa. Viet. m. 18.
SPLENDOR: Vigilante, regia di W. Lustig, con R. Foster, R. Bright, R. Alda (Usa 1982) — *Padre di famiglia con amici fa giustizia sommaria di un gruppo di teppisti che gli hanno ucciso il figlio: un amaro ritratto ai margini della società americana.*

VERRES
IDEAL: riposo.

Chiude a Verbania dal 31 ottobre Cartiera Prealpina

Decisione della Pirelli - Subito sciopero

VERBANIA — La chiusura della Cartiera Prealpina Tolmezzo è stata annunciata ufficialmente ieri pomeriggio a Milano, in una riunione all'Assocarta. Decorrerà dal 31 ottobre. Stando alla Pirelli, che ne è proprietaria, lo stabilimento accumulava un deficit di 700-800 milioni al mese

Un tentativo di chiudere la fabbrica, la Pirelli lo aveva già operato un anno fa. Aveva poi rinunciato dopo alcune settimane di scioperi, di tensione e di estenuanti trattative ad ogni livello. Aveva però ottenuto di ridurre ulteriormente le maestranze, tenendo al lavoro solo 272 dipendenti, collocandone 102 in cassa integrazione turnata e altrettanti a zero ore. Negli ultimi mesi, per pensionamenti e dimissioni, gli occupati si sono ulteriormente ridotti a 454 soltanto. Ma ora anche per questi ultimi ogni speranza o prospettiva di lavoro viene definitivamente a cadere.

Appena appresa la notizia, gli operai hanno fermato le macchine scendendo in sciopero. Da stamane è anche scattato il blocco delle merci in uscita e per il pomeriggio è annunciata un'assemblea generale. Sono stati invitati a presenziare i delegati sindacali di altre aziende, amministratori regionali, provinciali e comunali, forze politiche e i rappresentanti di tutte le categorie.

Vi è di nuovo tensione e va prendendo consistenza il progetto dei sindacati di portare a Roma, forse venerdì 14, con un treno speciale, per una manifestazione sotto Palazzo Chigi, non solo gli operai della Montefibre e della Cartiera Prealpina, ma anche folte rappresentanze di altre aziende in crisi. Una decisione verrà presa entro domani sera.

Confermata, intanto, per mercoledì 12, una giornata di sciopero generale in tutto il Verbano-Cusio-Ossola, ma ventilata anche una manifestazione a Torino, davanti alla sede della Rai-tv, accusata di avere girato ma di non aver mandato in onda momenti delle manifestazioni di protesta svoltesi venerdì scorso a Verbania dopo le cariche di polizia e carabinieri alla stazione di Verbania Fondotoce.

Antonio Costantini

Auto tampona un trattore feriti padre e figlia

CIGLIANO — *(a. r.)* Alla periferia di Cigliano, sulla statale 11 Torino-Milano, presso il ristorante «La campagnola», una «A 112» con a bordo Umberto Di Stefano, 48 anni, residente a Santhià in via Vespucci 1, rappresentante, e la figlia Emanuela, vent'anni compiuti proprio ieri, ha tamponato con violenza un atomizzatore trainato da un trattore agricolo guidato dal ventiduenne Pierangelo Citta.

Per frattura del femore destro, fratture all'emitorace destro ferite lacerocontuse al volto, la ragazza ha avuto una prognosi di novanta giorni. Meno preoccupanti le condizioni di suo padre.

Pentapartito e sindaco dc a Pietra Ligure

PIETRA LIGURE — *Decolla ufficialmente il pentapartito a Pietra Ligure. Nell'ultimo Consiglio comunale dc, psi, psdi, pli e pri hanno presentato il nuovo accordo di maggioranza e la giunta: Paolo Palmarini (dc) sindaco, Giacomo Negro (pli) vicesindaco, Salvatore Caltavituro e Mario Carrara (dc), Ernesto Ivaldo (psdi), Mario Robutti (psi) e Riccardo Cermelli (pri), questi ultimi in qualità di assessore.*

Ancora da stabilire nei dettagli, invece, è la distribuzione delle deleghe che nel complesso è stata comunque già abbozzata. Ai liberali andrà lo sport, il turismo e lo spettacolo oltre ad ecologia e vigili urbani; ai socialisti finanze, bilancio e sanità; ai repubblicani la pubblica istruzione e ai socialdemocratici i lavori pubblici. Alla dc rimarrebbero assistenza, personale, urbanistica, commercio industria ed artigianato, la presidenza della commissione urbanistica ed i rapporti con la frazione Ranzi.

Per la prima volta Pietra Ligure, che proprio in questa legislazione ha registrato il passaggio del numero dei consiglieri da 20 a 30 unità, avendo superato la barriera dei 10 mila abitanti, ha varato una maggioranza estremamente salda che può contare su oltre i due terzi dei seggi: in totale 22. Sui banchi della minoranza sono infatti rimasti solo i 7 comunisti ed il rappresentante missino.

La schiacciante vittoria di giugno del pentapartito, a parte la sola flessione dei socialisti per i noti avvenimenti giudiziari, ha infatti permesso di varare una giunta che si preannuncia stabile ed in grado di offrire la forza necessaria per risolvere i numerosissimi ed annosi problemi.

Su tutti quel piano regolatore da dieci anni in gestazione ma mai varato e sul quale già alcune giunte hanno dovuto capitolare. **a. dr.**

• **Gartasco** — Il Consiglio comunale tornerà a riunirsi in seduta straordinaria giovedì alle 21 per esaminare un ordine del giorno formato da trentatré argomenti.

Sull'autostrada To-Savona sono passati nel 1982 oltre 6 milioni di veicoli

Aumentano i rischi - Chiesto al ministro Nicolazzi di accelerare il raddoppio

SAVONA — Il problema del raddoppio dell'autostrada Torino - Savona è stato sollevato in questi giorni dal senatore Giancarlo Ruffino, di Savona, che ha espressamente invitato il ministro dei Lavori pubblici, Nicolazzi, a compiere un sopralluogo «magari a bordo di una normale autovettura» sul tratto più pericoloso di quella che è stata definita l'autostrada della morte.

Il ministro Nicolazzi è già stato una volta, negli anni scorsi, in visita ufficiale alla Savona - Torino e si è incontrato, nel municipio della città ligure, con esponenti politici e pubblici amministratori. Ma in quella circostanza Nicolazzi aveva effettuato il viaggio con auto scortata dalla polizia e, tra l'altro, non erano ancora in vigore né le limitazioni di velocità né il divieto assoluto di sorpasso nel lungo tratto appenninico tra Ceva e Altare.

Il senatore Ruffino, nella sua interrogazione, ricorda al responsabile dei Lavori pubblici come gli indici del traffico veicolare sulla A 6 dimostrino la grande importanza dell'arteria. Nel 1982, infatti, sono transitati circa 6 milioni e mezzo di veicoli, fino a raggiungere punte di quasi 40 mila veicoli in un solo giorno.

La Torino - Savona è una delle arterie più pericolose d'Italia. I morti, in poco più di vent'anni, sono stati oltre 600 e solo due anni fa, dopo una serie impressionante di sciagure, venne deciso di prendere drastici provvedimenti. «Se da una parte si sono salvate vite — osserva il senatore Ruffino — dall'altra si sono allungati in modo esasperante i tempi di percorrenza del tratto appenninico, con gravi perdite sul piano economico».

Il passaggio all'Iri del pacchetto azionario con i finanziamenti iniziali di 20 miliardi aveva acceso speranze negli enti pubblici, nelle Regioni interessate e nelle popolazioni che l'annoso problema del raddoppio autostradale venisse rapidamente risolto. «Ora vogliamo sapere — si legge nell'interrogazione — come siano stati utilizzati i 20 miliardi; quali prospettive concrete esistano per il raddoppio della Savona - Torino, in modo particolare nel primo tratto da Altare e Priero; quali finanziamenti s'intendono destinare già nel prossimo bilancio per questa fondamentale opera. Infine quali sono i tempi e i modi di realizzazione del raddoppio dell'autostrada, non più procrastinabili anche in rapporto alla crisi economica che ha colpito l'intera provincia». **g. p. c.**

Nuovi prefetti in Liguria e in Piemonte

ROMA — Queste le nuove nomine e gli spostamenti dei prefetti in Piemonte e Liguria che il Consiglio dei ministri ha deliberato nella seduta di ieri su proposta del ministro dell'Interno, on. Scalfaro. Barile dr. Michele: da Cremona ad Asti. Beatrice dr. Giulio: da Vercelli a Cremona. Viticllo dr. Sergio: da Belluno a Vercelli. Condorelli dr. Giuseppe: da Savona a Rieti. Perazzoli dr. Nello: da Vicenza a Savona.

Pronto un piano nel Cuneese per sciare di più e meglio

Allo studio il potenziamento degli impianti

CUNEO — L'Amministrazione provinciale presenterà il 24 ottobre in una seduta «aperta» del Consiglio una indagine predisposta dal proprio ufficio studi e programmazione sulla potenzialità sciistica dell'Arco alpino cuneese.

Lo studio ha l'obiettivo di individuare e quantificare le risorse disponibili in termini di condizioni geomorfologiche, di innevamento e di una utenza potenziale. Non vengono naturalmente trascurate le peculiarità socio-economiche e le possibilità di miglior utilizzo del patrimonio ricettivo esistente.

«*L'Amministrazione provinciale* — spiega il segretario generale dott. Oreste Marino — *anticipando i compiti dell'Ente intermedio che la legge sulle autonomie locali dovrebbe conferirle, si propone pertanto come coordinatrice e promotrice di uno dei settori economici fra i più importanti per le economie valligiane*».

Gli amministratori pubblici delle Comunità montane e dei Comuni più direttamente interessati potranno con il «Piano Neve» disporre di un valido supporto per la programmazione del turismo nelle loro aree.

Quest'anno la vicina stagione sciistica è turbata dalle notizie che arrivano da Frabosa Soprana e da Crissolo: in queste due località c'è infatti il pericolo che gli impianti di risalita non vengano attivati per la crisi finanziaria denuciata dalle società che gestiscono skilift e seggiovie. A Crissolo i proprietari degli impianti di risalita da due anni sono disponibili a cedere l'attività a favore del Comune che però non ne vuole sapere; a Frabosa Soprana si sta progettando un consorzio che dovrebbe subentrare alla società che vuole cedere i propri impianti, ma occorrono almeno 800 milioni di lire mentre finora se ne sono raccolti meno di cento. **g. d. m.**

Sette giorni pro-famiglia in diocesi di Alessandria

Incontri, dibattiti e feste fino a domenica

ALESSANDRIA — (e. c.) *Ha preso il via e si concluderà domenica 9 ottobre una «Settimana per la famiglia», promossa dalla Diocesi di Alessandria e imperniata sul tema «Famiglia, educazione ai valori». Consiste in una serie di incontri e manifestazioni sul tema e sui problemi della coppia cristiana.*

Lunedì sera alle 21 al Centro comunale di cultura di Valenza era presente don Luigi Ciotti, del Gruppo Abele di Torino, per parlare su «Famiglia e disagio giovanile». Stasera alle 21 al Teatro Comunale di Alessandria esibizione del gruppo «Gen Rosso» composto da giovani di tutto il mondo che da dieci anni operano in campo internazionale; hanno inciso dischi in varie lingue e tenuto concerti in tutto il mondo.

Venerdì sono previsti incontri (ore 21) a Castellazzo Bormida, Felizzano, frazione Bettole di Spinetta Marengo e alla sede del Quartiere Centro di Alessandria; sono tutti sul tema «Servizi per la famiglia e famiglia al servizio». Sabato alla sala Ferrero del «Comunale» di Alessandria il giornalista e sociologo Giampiero Gamaleri parlerà su «Famiglia e mass-media: ostacolo o strumento ai valori».

Infine domenica dalle 15 alle 18 sotto i tendoni della Fiera di San Giorgio in piazza d'Armi, ad Alessandria, presente il vescovo mons. Ferdinando Maggioni, si terrà una festa con musica, spettacoli, giochi.

ragazzi che bello! c'è un nuovo Supermec del mobile a Trofarello
SUPERMEC DEL MOBILE
TROFARELLO - Str. Torino 244
(direzione di SANTENA)

Domenica 16 ottobre
al ristorante
FERRERO
il M° Belfiore campione europeo allieterà la vostra cena con la sua fisarmonica elettronica.
Prenot. C. Vittorio 54.
Tel. 547.225.

TAPPETI D'ORIENTE
SABET
P.tta Madonna degli Angeli 2
(interno cortile)
Tel. 55.30.22-55.76.142

PER CHI VUOLE FATTI e non SLOGANS
per acquisti, vendite, frazionamenti, consulenze
ALESSIO
IMMOBILI
Via Confienza 15 bis
Tel. 512.642 (ric. autom.)

Sulla letteratura del Piemonte convegno a Cuneo

CUNEO — *Iniziatesi a maggio, le manifestazioni «XVI Festa del Piemont» — quest'anno si celebra Comprensorio di Cuneo — hanno già all'attivo decine di appuntamenti, tutti riusciti, mostre, sagre e rassegne. Domenica, a Cuneo si svolgerà un convegno di studi sulla letteratura piemontese, organizzato in municipio dall'assessorato comunale alle Manifestazioni. La relazione introduttiva sarà presentata da Camillo Brero della «Compania dij Brandè», al quale è stato anche affidato il compito di moderatore nel dibattito che si aprirà sugli interventi.*

Le altre relazioni sono le seguenti: «e prosador 'd la Granda» (poeti e scrittori della Provincia Granda) di Rico Gulin; «La Piemonteisetà an je scrit d'autur dij nostri pais alpin e an je scrit franseis d'autor piemontéis» (L'immagine piemontese negli scritti degli autori paesi subalpini e nelle opere in francese di autori piemontesi) Toni Bodrero; «Dissionari e vocabolari fjer e ancheuj» (Dizionari e vocabolari ieri e oggi) di Gianfranco Gribaudo; «Document literari bielèis» (Documenti letterari biellesi) di Tavo Burat; «La colin-a ant je scritor piemontéis del '900» (La collina nelle opere degli scrittori piemontesi del Novecento») Albina Malerba; «Pubblicassion piemontèise an Argentin-a» (Publicazioni in piemontese edite in Argentina» Giuseppe Goria; «Masche e mago an tla tradission popolar» (Streghe e maghi nella tradizione popolare) Beppe Rosso; «Faule e legende da le vija liber» (Storie e leggende dalle veglie ai libri), di Censin Pich.

Il convegno, che comincerà alle 9 nel salone d'onore del palazzo municipale, in via Roma, è libero al pubblico, possibilità partecipanti intervenire con domande che con comunicazioni. «La riunione Civico — afferma il prof. Sergio Giraudo, assessore Manifestazioni — è indubbiamente un momento importante per la "Festa del Piemont", poiché contribuirà a far meglio conoscere il valore del piemontese, lingua dotta oltre che idioma popolare».

A giugno e a luglio si è svolta prima a Castelmagno, nell'Alta Valle Grana, e successivamente a Cuneo, una rassegna del libro in lingua occitana e in lingua piemontese. La mostra, organizzata dal Centro di cultura occitana Detto Dalmastro Castelmagno ha consentito ai numerosi visitatori di ammirare e consultare decine e decine opere, spesso introvabili sul mercato, pubblicate in piemontese.

Tra i libri in esposizione, c'erano anche l'unico romanzo in piemontese della «regina del feuilleton», Carolina Invernizio, e la traduzione, pure in piemontese, dell'opera di Collodi «Pinocchio». La letteratura piemontese ha una lunga tradizione e case editrici, come la Viglongo di Torino, che ancora oggi pubblicano volumi in piemontese. Il Convegno di studi domenica i suoi il rilancio della lingua subalpina, dopo decenni di apatia e disinteresse degli stessi piemontesi.

Gianni de Matteis

Un raduno alessandrino per i reduci di Russia

ALESSANDRIA — Il reduci Russia si è riunito ad Alessandria perché in questa città che aveva sede il Quartiere Generale Comando 2° Corpo d'Armata, al quale appartenevano i reduci qui giunti. Li ha ricevuti il sindaco il quale ha portato il saluto città.

A nome reduci hanno parlato il sergente Carlo Rosa, proveniente Siena, organizzatore del raduno, e il prof. Pie- Maranzana, alessandrino, già tenente medico Quartiere Generale sul fronte russo. Il tema trattato è stato quello dell'amicizia, un'amicizia fraterna, nata nei giorni di guerra e che ancora oggi, a distanza 40 anni, trova uniti in un commosso abbraccio.

I reduci hanno quindi visitato il Museo Napoleonico Marengo e, il sindaco Barrera, consumato il rancio a Lobbi. I reduci si sono poi a Siena nel 1985.

Arrivano i miliardi della Regione per il bacino portuale di Imperia

Altro progetto: sfruttare le acque del Tanaro per la floricoltura e l'olivicoltura

IMPERIA — Porti e derivazione delle acque Tanaro: sono i due argomenti che interessano la provincia di Imperia, dei quali si è occupato il Consiglio regionale. A sollevarli, con un ordine del giorno, è stato l'ex assessore Francesco Rum, a nome del gruppo consiliare del pci.

Porti - In occasione della discussione sulle scelte che giunta ha compiuto circa i finanziamenti del Fio, il Fondo Investimenti e Occupazione, per progetti e opere nell'ambito della Regione, ha invitato l'ente a seguire con la massima sollecitudine il cam- del piano regolatore del nuovo porto di Imperia presso il Consiglio superiore dei Lavori pubblici, al quale è stato inviato con proprio parere dal Genio civile per le opere marittime di Genova.

«La Regione — aggiunge Rum — dovrebbe destinare alle prime opere, già individuate e autorizzate, nuovo bacino commerciale tre dei 5 miliardi del bilancio '83 destinati a infrastrutture portuali e tuttora spesi. Dovrebbe inoltre esaminare con attenzione possibilità che costituisca una società per azioni, a prevalente capitale pubblico, per gestire opere e i flussi finanziari del nuovo porto di Imperia».

Il presidente Magnani ha accolto tali proposte. Riferisce Rum: «Ha accettato con raccomanda- l'atto e quale invocavo l'impegno del nuovo finanziamento di 3 miliardi per i porti imperiesi (e ciò vuol dire che il finanziamento in questione dovrebbe deciso con le variazioni del bilancio entro il prossimo novembre) e è poi detto decisamente interessato all'idea di società, e comunque di uno strumento per gestione del nuovo porto e delle fasi realizzazione».

Tanaro — quanto riguarda la derivazione delle acque Tanaro, Rum ha alla giunta e noscere le sue intenzioni di fronte alla scelta prioritaria fatta dall'Enel a favore del del Tanaro fonte energia rinnovabile, cioè idroelettrica, considerando che tale opera comporterebbe possibilità di plurimo, e cioè, oltre che creazione di energia, ampie possibilità acqua irrigua per la zona che Taggia e Spotorno, e quindi per potenziamento e l'estensione della floricoltura imperiese, di tutta l'ortofrutticoltura della piana d'Albenga e di milioni di piante di ulivo.

Osserva il consigliere del pci: «Una prospettiva simile potrebbe ricevere finanziamenti dall'Enel, dal Fio, recente legge sull'energia. occorre che Regione si dimostri disponibile e attiva, circa questa prospettiva, prendendo i necessari contatti con l'Enel». Magnani ha assunto proposito un atteggiamento positivo, ed ha affermato che l'assessore competente predisporrà in merito tutta progettazione necessaria, affinché, nei prossimi anni, la derivazione del Tanaro possa ricevere i futuri finanziamenti, Fio, sia di altre leggi.

Stefano Delfino

IMPERIA, SU PORTO MAURIZIO

«Pericolosi anche i funghi buoni» L'allarme arriva da Varallo Sesia

Piombo, zinco e mercurio rendono nocivi prataioli e porcini - Dalla Germania una raccomandazione: non si mangino funghi più di due volte l'anno - Lo «champignon» provoca il cancro?

VARALLO — Si sono concluse le giornate micologiche di Varallo Sesia, durante le quali solo è stato curato l'aspetto divulgativo della micologia anche stati discussi molti temi scientifici. Relatori sono 40 studiosi arrivati Varallo alcune città italiane anche Francia, dalla Svizzera e dall'Austria.

Sono seguite le relazioni informative rivolte solo agli studiosi ma anche al pubblico costituito soprattutto da cercatori di funghi.

Sul tema «I funghi, questi sconosciuti» ha parlato un torinese, Carlo Luciano Alessio. Su altro scottante problema legato al consumo fungo ha svolto una relazione svizzero canton Ticino, il professor Emilio Testa. Il suo discorso si sotto molto aspetti curioso. Il relatore ha infatti sottolineato lentamente, finiamo tutti per intossicazione funghi eduli, mangerecci».

L'intervento ha suscitato vivaci discussioni e se da una parte ha suscitato allarmismo dall'altra ha lasciato tanta incredulità.

«Non dobbiamo guardarci solamente dai funghi velenosi — ha detto il professor Testa — e in primo luogo dalla Amanita Phalloides e dalla Amanita Muscaria, ma anche da quelli che si possono acquistare sui mercati, fra i quali il prelibato porcino. Difatti i funghi possono contenere metalli pesanti sotto forma di sali o derivati organo-metallici e accumularli. In conseguenza il fungo diventa velenoso».

Il relatore poi aggiunto che 5 fra le qualità di prataioli correntemente raccolte e sumate accumulano cadmio e minerale di zinco, mentre porcino «imbottisce» di metil-mercurio, sostanza che in passato, in Giappone, avvelenò il tonno al punto di trasformare questo pesce in trappola mortale.

«Gli stessi funghi raccolti in prossimità autostrade, parcheggi e discariche — aggiunto il micologo svizzero — *contengono pericoloso tasso piombo. aggiunge che l'Istituto sanità della Germania federale raccomanda che in un pasto vengano più di 250 grammi funghi selvatici e per più due volte all'anno; viene facile comprendere la tossicità prodotto. C'è però un'eccezione: i funghi coltivati accumulano tossiche».*

FUNGHI «NOCIVI», RINUNCIARE A TANTO DI DIO?

E allora perché in altri convegni che lo champignon contiene sostanze mutagene, cioè cancerogene? relazione del professor Testa è stata solo parzialmente. A pubblico ha parlato un cercatore valsesiano, Giuseppe Gandenzi. *«Consumo me- fra 10 e 15 chilogrammi di funghi selvatici all'anno,* — ha precisato — *continuo a godere ottima salute».*

Questo valsesiano ha riscosso i più calorosi applausi della platea.

Ruggero Quadrelli

Tre brigatiste condannate in pretura

VOGHERA — *(e. g.)* pretore Nava ha processato ieri tre brigatiste detenute nel supercarcere che erano rifiutate di e cognome procuratore della Repubblica Simi de Burgis durante l'inchiesta per il tentato omicidio del primo dicembre scorso.

Le tre detenute, Angela Vai, 32 anni, Neri, 25, Silvia Arancio, di insieme con altre tre recluse avevano aggredito nel cortile del carcere durante l'ora d'aria un'altra brigatista, Giovanna 27 anni, ex fidanzata di Peci, di strangolarla con collant perché ritenuta una «pentita».

Denunciate per essersi rifiutate di fornire le proprie generalità al magistrato inquirente, il pretore le aveva condannate 200 mila lire di ammenda. provvedimento si erano opposte chiedendo essere processate. dibattimento s'è tenuto ieri in un'aula sorvegliata da numerosi carabinieri e agenti della Digos.

Le tre terroriste si sono giustificate sostenendo esendo nota loro identità superflua richiesta del magistrato. Il pretore ha confermato la precedente pena, inoltre le condanna- pagamento delle maggiori spese di giudizio.

Verbania — L'assessorato ai servizi sociali del Comune di Verbania organizza corsi di ginnastica per ultracinquantenni. Informazioni ogni mattina all'ufficio assistenza sociale.

Parco aerei sempre più forte per le compagnie di bandiera

Sono quindici nell'Europa occidentale e assommano un totale di 925 velivoli - Il più diffuso resta il «DC 9» seguito dal «Boeing 727» - I «Concorde» sono quattordici

Le quindici compagnie [illegible] di bandiera dell'Europa Occidentale (i dieci Paesi Cee, più Spagna, Svizzera, Austria, Portogallo e Finlandia) hanno flotte che mettono insieme un totale [illegible] aerei. Ma sarà bene controllare nella tabella l'ordine [illegible] importanza delle diverse compagnie secondo la consistenza delle loro flotte.

Tra le quindici compagnie elencate l'aereo più diffuso è il [illegible] (Sas da sola ne conta 60, mentre Swissair opera con 34 aerei [illegible] questo tipo e [illegible] con 30). Seguono, all'incirca con la stessa importanza il Boeing 727 (127 esemplari, di cui 37 nella flotta di Iberia, 29 in quella di Air France, [illegible] quella di Lufthansa), il «jumbo» Boeing 747 (presente in dodici compagnie sulle quindici [illegible] lista, British Airways [illegible] sola ne ha 26), il Boeing 737 (Lufthansa da sola [illegible] conta 42).

Segnaliamo anche i 14 Concorde (equamente divisi tra British Airways e Air France), i 20 Tristar (17 [illegible] Airways e 3 di Air Portugal), i 60 Airbus (19 sono di Air France e 14 di Lufthansa, tanto per citare sempre [illegible] compagnie nelle quali il tipo di aereo è più diffuso).

Naturalmente le quindici compagnie [illegible] elencate non esauriscono l'ampio panorama delle compagnie [illegible] europee. Prendiamo i casi [illegible] Francia, della Gran Bretagna [illegible] dell'Italia. La Francia, oltre alla compagnia [illegible] bandiera, [illegible] grosse compagnie, per i voli interni (Air Inter) e per i voli a lar[illegible] raggio (Uta), diverse compagnie regionali [illegible] alcune compagnie per voli charter. Air Inter opera [illegible] una flotta [illegible] 43 aerei, tra cui 15 Caravelle, ma anche con 11 Airbus. Uta (Union de Transports Aériens) conta [illegible] aerei, quasi tutti a grande capacità e per lunghe distanze (ad esempio 5 jumbo Boeing [illegible] 6 DC 10). Tra le compagnie per voli charter citiamo solo Air Charter International (9 aerei, di cui 5 Caravelle [illegible] Boeing 727). Tra le compagnie regionali [illegible] il caso di ricordare Touraine Air Transport (che ha una flotta di [illegible] aerei, tra cui molti Fokker 27), Air Litoral (base [illegible] Nizza [illegible] 5 piccoli aerei), Air Limousin (4 aerei), Brit Air (8 aerei).

In Gran Bretagna, oltre alla compagnia di bandiera, le grosse compagnie [illegible] numerose, sia per i voli di linea (British Caledonian ha una flotta di [illegible] aerei) [illegible] per i voli charter (Dan Air ha una flotta di 46 aerei, Air Uk di 30, Monarch ha 9 aerei, Britannia ha 31 aerei).

Per quanto riguarda l'Italia, oltre alla flotta [illegible] Alitalia, [illegible] di rilievo quelle [illegible] Ati (27 aerei), Aer [illegible] (6 aerei), Alisarda (5 aerei), Altair (4 aerei).

Carlo Beltrame

Compagnia	Aerei
British Airways	154
[illegible]	119
Air France	114
Iberia	90
Scandinavian Sas	85
Klm	61
Alitalia	59
Swissair	54
Olympic	48
Finnair	39
Air Portugal	31
Sabena	24
Aer Lingus	22
Austrian	17
Luxair	8

I «DC 9» dell'Alitalia

Il «DC9» resta l'aereo più diffuso [illegible] occupa una buona parte [illegible] «Alitalia». Anche le compagnie [illegible] private di tutta Europa [illegible] fanno [illegible] largo impiego. Tra quelle di bandiera, [illegible] «Scandinavian Sas» su 85 velivoli ne ha ben 60 e la «Swissair» 34 su 54.

Ripresa nel porto di Genova con il traffico dei containers

[illegible] — In ripresa, rispetto [illegible] primi mesi dell'anno, ma sempre negativi nei confronti del [illegible] i traffici del porto [illegible] Genova durante lo [illegible] [illegible] di agosto. Le attività portuali complessive hanno registrato 3,3 milioni di [illegible] di merci movimentate, inferiori [illegible] 6,9 per cento rispetto all'agosto [illegible]

Negli [illegible] mesi [illegible] quest'anno il regresso, rispetto allo stesso periodo dell'anno precedente, [illegible] stato [illegible] 7,6 [illegible] cento [illegible] [illegible] merci [illegible] sono state 28 [illegible] di tonnellate. [illegible] deficit, riferito [illegible] primi tre mesi del [illegible] rispetto [illegible] primo trimestre del 1982, era dell'1,8 per cento.

Mentre nel [illegible] [illegible] agosto si [illegible] [illegible] [illegible] [illegible] flessioni [illegible] traffici [illegible] prodotti petroliferi attestati [illegible] 12,5 milioni [illegible] tonnellate [illegible] (meno 2,4 per cento) le merci alla rinfusa sono invece progredite [illegible] 30 per cento [illegible] 422 mila tonnellate. [illegible] si [illegible] registrati soprattutto nel settore containers, [illegible] [illegible] mese [illegible] agosto, quando sono stati movimentati 18.304 containers (più 3,5 per cento [illegible] [illegible] e più 7,7 nel tonnellaggio).

Si chiude a Borgo d'Ale la stagione delle pesche

Il consuntivo appare poco confortante ma si spera in [illegible] recupero [illegible] produzioni

BORGO D'ALE — Dopo circa [illegible] mesi [illegible] commercializzazioni si [illegible] conclusa l'annata delle pesche. Il consuntivo non [illegible] ancora stato ufficialmente completato. Lo si attuerà verso fine novembre, a chiusura dell'annata ortofrutticola aperta il 4 aprile con la vendita degli asparagi.

A chiudere l'annata '83 sarà la produzione di actinidia: il frutto esotico [illegible] importazione neozelandese dall'alto potere vitaminico, i cui primi quantitativi stanno già affluendo in questi giorni sul [illegible] serale.

La produzione di pesche si presume presenterà una dimi[illegible] di circa il 30 per cento rispetto [illegible] quella dell'annata [illegible] che fu di 85.459 quintali, con un fatturato che sfiorò i 5 miliardi e 700 milioni di lire.

Quest'anno secondo le previsioni più ottimistiche si pensa che la produzione sia oscillata intorno ai [illegible] mila quintali. Ciò in relazione a fenomeni poco ricorrenti in passato, come una strana carenza di operatori economici, quotazioni talvolta irrisorie, sovrapproduzioni.

Chiuso [illegible] capitolo pesche, sul [illegible] serale sono sempre attive le contrattazioni di zucchini iniziate in giugno [illegible] una produzione [illegible] 300 quintali giornalieri [illegible] quotazioni varianti tra le 300 e le 500 lire il chilogrammo.

In via [illegible] estinzione ancora nel settore della frutta, la produzione di uva «fragola» da tavola, [illegible] l'8 settembre, [illegible] di mele estive. Pressoché chiuso il mercato [illegible] funghi delle varietà porcini a quotazioni [illegible] [illegible] mila lire il chilogrammo, stanno affluendo [illegible] prime varietà di chiodini.

a. r.

Viticoltori [illegible] a scuola

CAMPOROSSO — (s. d.) *E' un'iniziativa che la Camera di commercio di Imperia definisce «assolutamente originale e d'avanguardia». [illegible] tratta della decisione di fornire un servizio «tecnico» [illegible] viticoltori e [illegible] vinificatori [illegible] Dolceacqua, un vino a denominazione d'origine controllata.*

A prendere il provvedimento, che [illegible] inserisce tra quelli rivolti alla valorizzazione della produzione agroalimentare, attraver[illegible] la tutela [illegible] la qualificazione dei prodotti, era stato ideato dal compian[illegible] sindaco Corna, [illegible] stata l'amministrazione [illegible] nale, in collaborazione con la Pro Loco del paese.

I vignaioli della zona, insomma, torneranno a scuola, per migliorare la conduzione dei filari e per apprendere [illegible] tecniche sulla trasformazione dell'uva in vino: [illegible] fornire loro assistenza, con cadenza settimanale, saranno due esperti enologi.

Al corso, che ha preso il via alla presenza di un folto gruppo di viticoltori, proprietari e coltivatori diretti, hanno inizialmente aderito 28 agricoltori di Camporosso, ma [illegible] essi se [illegible] potrebbero presto aggiungere altri. Quali scopi [illegible] l'interessante esperimento?

Alla domanda, rispondono il sindaco Achille Grassi e l'assessore all'Agricoltura, Ferdinando Giordano: «L'obiettivo è quello [illegible] salvaguardare [illegible] tutelare l'origine del vino prodotto nella [illegible] per ristabilire un'immagine qualificata».

Nuove indennità Inail per infortuni agricoli

Diritto a un mensile per l'inabilità permanente

CUNEO — *Il ministero del Lavoro ha fissato per la provincia di Cuneo le [illegible] retribuzioni medie giornaliere dei lavoratori agricoli per [illegible] calcolo dell'indennità che l'Inail [illegible] [illegible] chi subisce un infortunio sul lavoro [illegible] deve quindi assentarsi.*

Per gli operai [illegible] tempo determinato, cioè con contratto stagionale la retribuzione giornaliera è calcolata in 37.953 lire; per quanti lavorano fissi [illegible] salario [illegible] [illegible] 31.938 lire. Secondo quanto previsto dalla legge pubblicata il [illegible] luglio scorso, l'importo dell'indennità giornaliera [illegible] pari [illegible] [illegible] per cento della retribuzione per i primi 90 giorni di assenza dal lavoro.

La denuncia dell'infortunio occorso [illegible] lavoratore agricolo [illegible] fatta entro 48 ore al medico. Qualora — informa un [illegible] nicato della Coldiretti di Cuneo — a [illegible] dell'infortunio agricolo si riscontri l'inabilità permanente superiore al [illegible] per cento si ha diritto ad una indennità mensile.

A partire dal 1° luglio scorso e fino [illegible] 30 giugno del prossimo anno [illegible] rendite verranno calcolate [illegible] [illegible] retribuzione convenzionale annua di 11 milioni 689 mila lire anziché su 6 milioni [illegible] mila lire come in passato. In pratica la rendita mensile è raddoppiata

g. d. m.

Bieticoltori vogliono una finanziaria per poter gestire undici zuccherifici

Montesi ha registrato in sei mesi un calo di fatturato del 23,7%

GENOVA — Il fatturato complessivo [illegible] Società ita[illegible] per l'industria degli zuccheri (gruppo Montesi), con [illegible] [illegible] Genova, nel primo semestre 1983, è [illegible] [illegible] 121,9 miliardi di lire con diminuzio[illegible] del 23,7 per cento rispetto allo stesso periodo del 1982. I ricavi in fatturato [illegible] [illegible] di Iva, sono stati di 107.739 milioni del primo semestre [illegible] destinati al fatturato italiano e circa [illegible] milioni per [illegible] fatturato estero.

Gli stessi rilievi, [illegible] pure in percentuale minore, attengono ai sottoprodotti. Il complessivo in proventi [illegible] e ricavati diversi, sommati al fatturato italiano ed estero, portano i ricavi complessivi a 121.958 milioni di lire per il primo semestre [illegible] contro ben 159.862 milioni del primo semestre 1982. Le previsioni [illegible] campagna bieticola in corso, per le sette fabbriche della società, sono fissate nella stima a circa 2,2 milioni di quintali.

[illegible] campagna bieticolo-saccarifera 1983 ha riconfermato il record tradizionalmente detenuto dall'Emilia Romagna. Questa regione infatti ha prodotto 53 milioni di quintali di barbabietole [illegible] zucchero su una produzione nazionale di [illegible] milioni [illegible] quintali. Ha poi avuto 19 stabilimenti saccariferi [illegible] attività dei 38 che hanno prodotto zucchero [illegible] livello nazionale.

Soprattutto i bieticoltori emiliano-romagnoli, viene fatto notare negli ambienti degli agricoltori, guardano quindi con grande [illegible] [illegible] possibilità [illegible] creare una finanziaria per la gestione in forma associata [illegible] 11 zuccherifici del [illegible] Montesi e di [illegible] del gruppo Maraldi. Di gestione di zuccherifici [illegible] parte dei bieticoltori, in [illegible] Romagna si parla [illegible] [illegible] molto tempo, in connessione [illegible] la crisi [illegible] da circa dieci [illegible] travaglia il [illegible] Maraldi.

Contro il black-out della stampa sovietica una campagna d'informazione del movimento solidarista in esilio

L'Urss in Afghanistan Gli scomodi testimoni della guerra «segreta»

- **Ogni [redacted] il giornale dell'«Unione popolare del lavoro» pubblica i nomi [redacted] le [redacted] dei caduti**
  La rivista viene introdotta clandestinamente nel Paese e fra [redacted] truppe e i civili di stanza nei territori occupati
- **L'incisiva azione del movimento sul problema dei prigionieri (attualmente poco più di duecento) nelle mani [redacted] guerriglieri islamici ha favorito l'accordo in vigore da un anno tra la Croce Rossa e i moujahiddin**
- **Un comitato internazionale per la salvezza dei prigionieri si è costituito a Londra sotto la presidenza di un nipote di Leone Tolstoj**
- **[redacted] moltiplicano le «defezioni» tra i 200 mila militari e i 50 mila civili impiegati in questi quattro anni [redacted] «sporca guerra»**
- **Le loro dichiarazioni mettono in imbarazzo le autorità: riusciranno [redacted] scuotere l'opinione pubblica sovietica?**

MILITARI SOVIETICI IN [redacted] STRADA DI KABUL

Aduashvili, Buljavicius, Korciaghin, Safarov, Chudiev, Achrarov... [redacted] altri diciassette nomi [redacted] suono e grafia difficili. Nazionalità diverse: georgiani, baltici, russi, uzbeki, azeri; ragazzi sovietici, classi '60 e '61, morti nella «sporca guerra» dell'Afghanistan. E' l'ultima lista che pubblica nel suo numero [redacted] settembre, il mensile «Posev», legato [redacted] movimento solidarista in esilio russo «Unione Popolare del Lavoro» (NTS). Ogni [redacted] questo giornale dà informazioni puntuali sulla guerra afghana contro il silenzio e la *disinformazione* della stampa sovietica ufficiale; pubblica fotografie di giovani soldati morti, tratte [redacted] tessere del komsomol (gioventù comunista) che i *moujahiddin* trova[redacted] addosso ai corpi degli uccisi [redacted] consegnano [redacted] corrispondenti [redacted] rivista [redacted] trovano [redacted] Peshawar, sede di comandi guerriglieri afghani in territorio pakistano.

Accertati gli indirizzi [redacted] famiglie [redacted] caduti, i solidaristi inviano lettere [redacted] condoglianze e di denuncia della gravità [redacted] guerra. Questa, ormai, si avvia [redacted] la fine [redacted] quarto anno: tanti anni, quanto quelli della «grande guerra patriottica» del '41-'45. [redacted] dopo i primi riconoscimenti della gravità delle perdite subite (niente cifre, naturalmente: sicuramente più di diecimila), il black-out sovietico sulla guerra in Afghanistan continua: soltanto nelle riunioni «chiuse» di partito [redacted] in speciali conferenze per i quadri viene offerto un quadro realistico della situazione, diverso da quello di maniera [redacted] ottimista offerto dalla propaganda ufficiale.

Perciò l'NTS [redacted] moltiplicato gli sforzi per diffondere [redacted] sua «controinformazione» sia fra le truppe e i civili di stanza in Afghanistan, sia nella stessa Urss, dove i materiali di «Posev» [redacted] la stessa rivista *ri*[redacted] a superare i controlli dei doganieri. Ciò spiega la violenta campagna condotta [redacted] alcuni giornali sovietici (come «Ogonek» che [redacted] i solidaristi di collaborare con i guerriglieri nell'assassinare e torturare i soldati sovietici finiti in mano dei *moujahiddin*.

Ma è proprio sul problema dei prigionieri sovietici che l'azione dell'NTS [redacted] più incisiva, smentendo le calunnie dei mass-media [redacted] Mosca. Attualmente si trovano nelle mani [redacted] guerriglia islamica poco più di duecento [redacted] dell'Armata Rossa; è noto che nei primi due anni di guerra le formazioni guerrigliere non facevano prigionieri: qualsiasi soldato sovietico (anche disertore o disperso o fuggiasco) cadesse nelle loro mani veniva passato per le armi: [redacted] per reciprocità, sia per [redacted] violenza ideologica della guerra (per i *moujahiddin* [redacted] «santa»), sia per motivi tattici (impossibilità di trasportare dietro prigionieri negli spostamenti imposti [redacted] guerra [redacted] guerriglia).

Grazie [redacted] pressanti trattative della Croce Rossa Internazionale, da poco più di un anno i *moujahiddin* hanno mitigato il loro comportamento: il governo sovietico, che [redacted] li riconosce come parte belligerante, non ha mai mostrato alcuna volontà [redacted] negoziare per salvare la vi[redacted] ai propri [redacted] finiti prigionieri dei «ribelli»; anche [redacted] i civili Mosca ha seguito lo stesso comportamento, [redacted] dimostrò la vicenda (nota ai nostri lettori) [redacted] geologo Ochrimjuk, amico personale [redacted] premier Ticho[redacted] che, catturato in piena Kabul dai guerriglieri [redacted] es[redacted] scambiato con oppositori del regime comunista detenuti, venne ucciso dai rapitori per [redacted] rifiuto di trattare da parte di Mosca.

Tuttavia nell'82 [redacted] giunti a un compromesso per cui i *moujahiddin* attraverso il Pakistan hanno consegnato alla Cri alcuni prigionieri sovietici destinati a passare due anni di prigionia [redacted] militari svizzere, in totale isolamento, prima di essere consegnati [redacted] autorità sovietiche. Nel carcere di Zugerberg, nel Cantone di Berna, si trovano attualmente una dozzina di militari dell'Armata Rossa (uno [redacted] essi, di nome Vatcenko, [redacted] fuggito nel luglio scorso nella Germania Federale, [redacted] cui autorità ha chiesto l'asilo pilitico, [redacted] ottenerlo.

Intanto, per [redacted] salvezza dei duecento prigionieri è stato costituito un comitato internazionale con [redacted] Londra, presieduto da un nipote di Leone Tolstoj, il conte Nikolaj Tolstoj Miloslavskj: hanno aderito rappresentanti del clero [redacted] ortodosso [redacted] Occidente e note personalità dell'emigrazione, tra cui il generale Grigorenko e gli scrittori Maksimov Aksionov e Nekrasov.

RIBELLI AFGHANI

«Ci hanno mandati a uccidere contadini inermi Ora guardiamo al nostro Paese con altri occhi»

Il [redacted] già citato di «Po[redacted] riporta, oltre [redacted] nuova [redacted] caduti identificati dai «ribelli», alcune dichiarazioni di prigionieri che non vogliono ritornare in Urss, dove li attende [redacted] tribunale militare (possono [redacted] processati per diserzione o per tradimento [redacted] patria: la pena è la fucilazione).

Valerij Kiselev, della regio[redacted] di Penza, ha disertato un [redacted] per timore di essere portato davanti [redacted] giudici militari (si era addormentato durante un turno di guardia): rifugiatosi in [redacted] villaggio presso Bagram, [redacted] cercato di procurarsi abiti civili: i «*moujahiddin*» lo catturarono mentre vendeva [redacted] armi.

Queste le parole sue [redacted] giornalista di «Posev»: «Non volevo [redacted] a 21 [redacted] Per cosa? Questa non è la nostra [redacted] che noi dobbiamo difendere, le [redacted] e i nostri padri non [redacted] pericolo; [redacted] fossi capitato in questa guerra insensata, [redacted] ne andrei ancora ogni mattina [redacted] lavoro [redacted] non mi farei [redacted] inutili: mi rompo [redacted] testa per raccapezzarmi su ciò che mi [redacted] successo».

Un altro prigioniero, Aleksandr Zhurkovskij, [redacted] detto: «Ci parlavano di soldati cinesi e iraniani che fanno la guerra contro il popolo afghano. Ma noi abbiamo visto che la guerra la facciamo noi, contro contadini che si difendono [redacted] possono. Un uomo che è stato ingannato, perde il coraggio. I sol[redacted] sovietici non vogliono combattere contro una popolazione pacifica; ora guardano al loro Paese con altri occhi».

[redacted] soldato Sergej Mescerjakov [redacted] uscito dal suo reparto, è stato catturato dai «ribelli» e [redacted] esprime il [redacted] di andare in America. Dice: «Mi ha sconvolto il comportamento del nostro esercito in Afghanistan. Cercavamo armi nelle case dei contadini [redacted] punivamo anche abitanti pacifici, quando le trovavamo. Se [redacted] ferito, uccidevamo tutti: vecchi, donne, bambini».

Anche un soldato uzbeko, di cui [redacted] indicato solo il nome, Akram, [redacted] profondamen[redacted] turbato dalle operazioni cui ha preso parte: «Cerca[redacted] armi [redacted] villaggi. Se trovavamo qualcosa, [redacted] solo pallottole, l'ufficiale dava l'ordine di fucilare [redacted] famiglie, perfino gli animali domestici».

[redacted], poi, di episodi [redacted] suicidi, di altre diserzioni, di autolesionismo per ritornare a [redacted] di furti e mercato (benzina, perfino armi). E' impressionante il quadro che ci dà il giornale solidarista, una fonte [redacted] sempre assai attendibile; del resto, anche le ultimissime notizie dall'Afghanistan confermano sia le distruzioni di interi villaggi, con fucilazione dei loro abitanti (testimonianza [redacted] Franceschi, che recentemente ha dato ampi particolari sulla strage [redacted] villaggio di Raudza, nella regione [redacted] Ghazni, [redacted] fine di giugno), sia le gravissime perdite [redacted] dai «ribelli» all'Armata Rossa.

A metà settembre la guerriglia ha teso un'imboscata all'uscita [redacted] lunghissimo tunnel [redacted] Salang (sulla strada dall'Urss a Kabul, lo stesso dove nel novembre '82 morirono asfissiati circa [redacted] soldati russi) è costato ai sovietici circa un centinaio [redacted] morti. Si trattava di [redacted] colonna di autocisterne provenienti dal confine uzbeko [redacted] diretta nella capitale afghana.

I dati permettono di valutare a più [redacted] mila i soldati che hanno partecipato [redacted] questi quattro anni di guerra: infatti la ferma è [redacted] due anni; 50 mila sarebbero i civili, soprattutto tecnici, che si occupano della «messa in valore» [redacted] territorio afghano: nel Nord, presso Mazar-i-sherif e Sherbigan, vengono sfruttati a pieno giacimenti [redacted] petrolio [redacted] di gas: quest'ultimo viene avviato nell'Uzbekistan: Mosca lo paga al governo di Kabul soltanto il 40 per cento del prezzo internazionale.

Tra questi 250 mila [redacted]ni Urss potranno venir fuori gli scomodi testimoni della «guerra segreta»: insieme al[redacted] famiglie dei caduti, potranno scuotere un'opinione pubblica che, come quella sovietica, sembra ancora accettare le verità del regime, senza trovare [redacted] forza morale per reagire a [redacted] guerra ingiusta e crudele. [redacted] cui soltanto i russi dell'emigrazione [redacted] dell'esilio hanno il coraggio di squarciare la fitta cortina di silenzio, non solo sovietico.

[redacted]

Dopo la terapia d'urto, Craxi in Parlamento tra proteste (molte) e consensi (molti)

BETTINO CRAXI

Il governo accetta modifiche che non stravolgano i decreti

Oggi i ministri Goria (Tesoro) e Longo (Bilancio) presentano al Senato i provvedimenti economici - Opposizione dura del pci - I punti delle controproposte del sindacato

ROMA — Porterà non meno di [illegible] miliardi di lire nelle casse dello Stato il provvedimento legislativo di sanatoria dell'abusivismo edilizio approvato ieri dal Consiglio dei ministri. Gli abusi da [illegible] oltre 7 milioni.

[illegible] state approvate le modifiche dei criteri dell'invalidità pensionabile, la riforma del mercato del lavoro e della cassa integrazione.

Sono stati decisi contributi [illegible] piccole e medie aziende che acquisteranno macchine utensili.

Il generale dell'aeronautica Bartolucci è [illegible] nominato nuovo capo [illegible] maggiore della difesa.

Il superprefetto [illegible] Francese torna a Roma mantenendo l'incarico di alto commissario per la lotta alla mafia. [illegible] stati trasferiti i prefetti.

Il governo, [illegible] l'ultimo Consiglio dei ministri, ha definito un'altra serie di importanti misure, che [illegible] ad aggiungersi (e, in parte, a completare) al quadro dei provvedimenti economici deliberato di recente.

E, a partire da oggi, il Parlamento è ufficialmente investito della manovra economica: al Senato i ministri Goria e Longo espongono il bilancio [illegible] e la legge finanziaria. Le forze politiche di maggioranza [illegible] impegnate a far sì che i due documenti vengano approvati dal Parlamento, nonostante che l'opposizione di destra e di sinistra si mostri molto agguerrita e battagliera.

La segreteria unitaria Cgil, Cisl e Uil chiede misure alternative e domani si incontrerà con il ministro del Bilancio Longo. I sindacati contano sull'appoggio dei parlamentari [illegible] contrari ai tagli troppo drastici. Anche molti gruppi della maggioranza prospettano modifiche ed il governo non è, in linea di principio, contrario a miglioramenti che [illegible] alterino, però, la natura dei provvedimenti.

«Il governo — ha detto ieri il vicesegretario socialista, Valdo Spini, concludendo i lavori [illegible] convegno dei segretari provinciali [illegible] Ariccia — *ha posto le carte in tavola: esso non intende impaludarsi nell'inazione né perdere il controllo [illegible] situazione finanziaria. Sarà questo il terreno reale di verifica della solidarietà della maggioranza [illegible] governo e [illegible] la polemica a colpi di spillo nelle giunte locali. Va rilevata positivamente* — ha [illegible] Spini — *la decisione [illegible] sindacato di scendere sul terreno delle alternative e delle proposte specifiche. Ci auguriamo che esse si concretizzi. Su questo terreno c'è la volontà di un confronto e di un dialogo».*

[illegible]

La Federazione Cgil, Cisl, Uil ha diffuso ieri sera il testo ufficiale del suo documento di giudizio politico sulla manovra economica del governo. Questa, per il sindacato, «deve certamente affrontare il problema cruciale del deficit pubblico; è però essenziale che non [illegible] risponda a criteri di equità ma sia mirata essenzialmente a conseguire obiettivi di ripresa economica e di sostegno dell'occupazione, [illegible] adeguate misure di politica industriale e di politica attiva del lavoro».

Cgil, Cisl e Uil sostengono [illegible] «una manovra efficace deve reggersi — mentre così non è stata proposta — non solo sulla selezione delle spese [illegible] fondamentalmente su una nuova politica delle entrate». E' proprio [illegible] questo problema che la Federazione ha indicato alcune proposte:

1 l'istituzione della «*patrimoniale*»;

2 l'adozione di una soglia minima di *reddito presuntivo* [illegible] l'imposizione fiscale sui redditi che non [illegible] accertati [illegible] fonte (come avviene per i lavoratori dipendenti e i pensionati);

3 l'adeguamento ulteriore delle *contribuzioni* del lavoro autonomo da portare ai livelli del lavoro dipendente.

Vengono poi avanzate tre proposte specifiche:

A per le *pensioni* l'effettivo aggancio alle retribuzioni, un adeguamento efficace dei minimi di pensione e delle pensioni più basse, insieme ai fenomeni più negativi di appiattimento;

B per gli *assegni familiari*, invece dei tagli proposti dal governo, [illegible] riforma dell'istituto in base alle conclusioni della «commissione Gorrieri»;

C per la *sanità* non [illegible] accettabile un sostanziale disimpegno finanziario dello Stato, mentre [illegible] responsabili e controllati i centri di spesa per combattere gli sprechi e adeguare le prestazioni; inoltre [illegible] la politica dei farmaci e non deve essere inasprita la riscossione [illegible] tickets.

Industriale rapito in casa davanti a moglie e 3 figli

In provincia di Treviso - Mobiliere è scomparso in Brianza

TREVISO — Un imprenditore della ghiaia, Saletto di Piave, Sergio Mosole, 49 anni, è stato rapito ieri sera [illegible] 4 banditi nella [illegible] abitazione, [illegible] villa [illegible] si trova in via Molinetto. Il sequestro è avvenuto intorno alle 20, quando l'uomo [illegible] da poco rincasato. [illegible] con lui la moglie Luigia, di [illegible] anni, la madre Rosi, di 82, e i figli Lucio di 19, Gianni [illegible] e Ferdinando [illegible].

I malviventi hanno fatto irruzione armati di pistole e coltelli e [illegible] i volti coperti. In un primo [illegible] hanno finto [illegible] compiere una rapina, intimando [illegible] presenti: «*Fuori i* [illegible] *e fuori gli ori*». Ma quando la signora Luigia si è tolta dal collo [illegible] catenina [illegible] e l'ha posata su un tavolo, gli sconosciuti [illegible] hanno degnato il monile nemmeno di uno sguardo. I banditi hanno quindi chiesto a Sergio Mosole i documenti e, una volta accertatisi [illegible] identità, lo hanno colpito con un corpo contundente alla testa e trascinato fuori dalla villa.

Dopo l'allarme, sono cominciate [illegible] battute di polizia e carabinieri, ma dei cinque e [illegible] Sergio [illegible] nessuna traccia.

L'industriale è molto conosciuto nella zona, oltre che per la [illegible] attività di escavatore anche perché è il fratello di Remo Mosole, il manager che ha promosso l'organizzazione dei campionati mondiali di ciclismo dell'85. [illegible] dovuto soprattutto all'impegno di Mosole, infatti, se sarà il Montello, [illegible] zona collinosa intorno a Treviso, ad ospitare la prestigiosa manifestazione sportiva.

Quella dei sequestri, nel Veneto, sta diventando una piaga sempre più marcata: sono stati undici i rapimenti portati a termine nel [illegible] degli ultimi due [illegible] (più uno, [illegible] in maniera rocambolesca, ai danni dell'industriale tessile Luciano Benetton); presi di mira piccoli imprenditori [illegible] province di Verona, Vicenza, Treviso, Padova e Venezia.

L'ultimo rapimento avvenuto nella provincia di Treviso è [illegible] quello di Marina [illegible] Monti, la giovane moglie di un industriale tessile.

MILANO — Un mobiliere di Giussano (Milano) è scomparso da qualche giorno dalla sua abitazione.

L'uomo, Ambrogio [illegible] 45 anni, è titolare del mobilificio «*Fep*» di Giussano, in Brianza.

Da venerdì scorso i suoi familiari non hanno più notizie del congiunto. Gli inquirenti non escludono [illegible] di un sequestro a scopo estorsivo, vista l'agiatezza della famiglia.

Gheddafi chiede all'Italia «Pagate i danni coloniali»

In una lettera inviata tramite il nostro ambasciatore a Tripoli

ROMA — *In [illegible] lettera inviata nei giorni scorsi [illegible] governo italiano tramite il nostro ambasciatore a Tripoli — una lettera «importante» [illegible] annunciato l'agenzia di stampa libica «Jana» — il colonnello Gheddafi [illegible] la sua richiesta di [illegible] indennizzo per i danni causati alla [illegible] dall'occupazione italiana. Lo si è appreso in ambienti diplomatici.*

GHEDDAFI

Gheddafi torna a riproporre all'attenzione [illegible] governo di Roma un argomento che è oggetto di [illegible] vecchio contenzioso tra i due Paesi, conferma la legittimità della richiesta della Jamahiriah e sollecita una presa [illegible] contatti [illegible] vista di [illegible] accordo sulla controversa questione, anche [illegible] non chiarisce il tipo di indennizzo preteso; se concreto o soltanto [illegible] carattere morale.

Da tempo la Libia, tramite i discorsi del suo leader o anche attraverso interventi del suo rappresentante all'Onu, solleva [illegible] la questione degli indennizzi [illegible] le sarebbero dovuti dall'Italia per il periodo di colonizzazione e da Italia, Gran Bretagna e Germania Federale, insieme, per i danni (soprattutto campi minati) causati al [illegible] territorio dagli scontri armati dell'ultimo conflitto.

Scomparsi lingotti per cento miliardi

NEW YORK — Lingotti d'oro per un valore tra i 55 ed i 60 milioni di dollari (quasi cento miliardi di lire) sono risultati [illegible] da una cassaforte blindata dislocata nello Utah, dopo che la procura generale dello Stato, insospettita per [illegible] massiccia campagna pubblicitaria messa in atto per [illegible] vendita [illegible] metalli preziosi nell'area metropolitana di New York, aveva voluto vederci più chiaro chiedendo alcuni bilanci.

La «Bullion [illegible] of North America» di [illegible] Angeles, il cui presidente, David [illegible] di [illegible] anni, si è suicidato [illegible] settimana scorsa poco prima di consegnare [illegible] autorità la documentazione richiesta, [illegible] cominciato [illegible] offrire al pubblico oro, argento [illegible] altri metalli preziosi a prezzi vantaggiosi.

Era però intervenuta la procura [illegible] New York che aveva riscontrato alcune similarità con la liquidazione forzata [illegible] della «International Gold Bullion Exchange» [illegible] Fort Lauderdale (Florida) che, messa [illegible] stretta lo scorso aprile, non [illegible] riuscita a soddisfare una [illegible] clientela che [illegible] investito venti milioni di dollari in contanti (circa 32 miliardi di dollari).

In questo tipo di transazioni non è raro che gli investitori [illegible] lascino depositato nella stessa società di «brokerage» il metallo prezioso acquistato, accontentandosi [illegible] semplici certificati di garanzia.

Salerno, studente ucciso (un errore di persona?)

CAVA [illegible] — Uno studente, Sandro Piscopo, di 20 anni, è stato ucciso a colpi di pistola [illegible] sconosciuti, che [illegible] a bordo di una «vespa».

E' accaduto in via Vittorio Veneto a Cava dei Tirreni in provincia di Salerno.

Un altro giovane, Gaetano Tortora di [illegible] anni, operaio che si [illegible] insieme con lo studente, è rimasto ferito [illegible] un piede. Gli sparatori hanno agito a [illegible] scoperto e subito dopo sono fuggiti.

L'omicidio [illegible] misterioso. Gli investigatori non escludono un errore [illegible] persona. Piscopo, che [illegible] conseguito quest'anno la maturità scientifica e si era iscritto all'università di Salerno, era conosciuto come [illegible] ragazzo tranquillo. Il padre è proprietario di [illegible] falegnameria a Pagani e la madre gestisce una boutique.

[illegible] — Il gestore di un circolo ricreativo, Luigi Celi [illegible] 47 anni di Roma, è stato uccis[illegible] a colpi di pistola da due giovani che [illegible] riusciti a fuggire. L'omicidio è [illegible]to [illegible] nei locali dell'Associazione nazionale studenti e lavoratori [illegible] viale Eritrea

STAMPA SERA
Michele Torre
direttore responsabile
Carlo Bramardo
vicedirettore

Editrice LA [illegible] S.p.A.
Presidente Giovanni Agnelli
Amministratore Delegato e Direttore Generale
Marco Benedetto
Consiglieri Vittorino Chiusano
Umberto Cuttica
Giovanni Giovannini
Carlo Masseroni
Francesco Paolo Mattioli
Sindaci Alfonso Ferrero (presid.)
Luigi Demartini
Giovanni Peradotto

Stabilimento tipografico Edit. La Stampa S.p.A. - Via Marenco, 32 - [illegible] Torino

© [illegible] LA STAMPA S.p.A.

CERTIFICATO N. 508 DEL 21-12-1982

Temperatura [illegible] Torino, ore 8 +15

POCO NUVOLOSO

TEMPO PREVISTO: [illegible] tutta la regione cielo [illegible] reno o poco nuvoloso. VISIBILITA': buona. VENTI: [illegible] o deboli variabili. TEMPERATURA: in graduale aumento. TENDENZA: attenuazione della nuvolosità.

all'estero ieri

Atene	+12	+25
Berlino	+13	+21
Buenos Aires	+12	+25
Lisbona	+16	+33
Londra	+17	+24
Mosca	- 2	+ 8
New York	+17	+26
Parigi	+15	+27
Singapore	+26	+32
Tokyo	[illegible]	+27

in provincia (ore 8)

Aosta	+10
Alessandria	+14
Asti	+12
Cuneo	+15
Novara	+15
Vercelli	+16
[illegible]	+21
Imperia	+19
Savona	n. p.

in Italia (ore 8)

Venezia	+17
Milano	+19
Bologna	+17
Ancona	+14
Roma	+16
Napoli	+15
[illegible]	+15
Reggio C.	+18
Palermo	+21
Cagliari	+20

Una catena di scosse telluriche semina vittime e terrore da un capo all'altro

Il terremoto paralizza Pozzuoli In migliaia abbandonano le case

La città prostrata dal continuo stato d'allarme - La gente preferisce trascorrere il maggior tempo possibile in strada - Nuovi danni all'acquedotto - Il [illegible] predispone «chiese mobili»

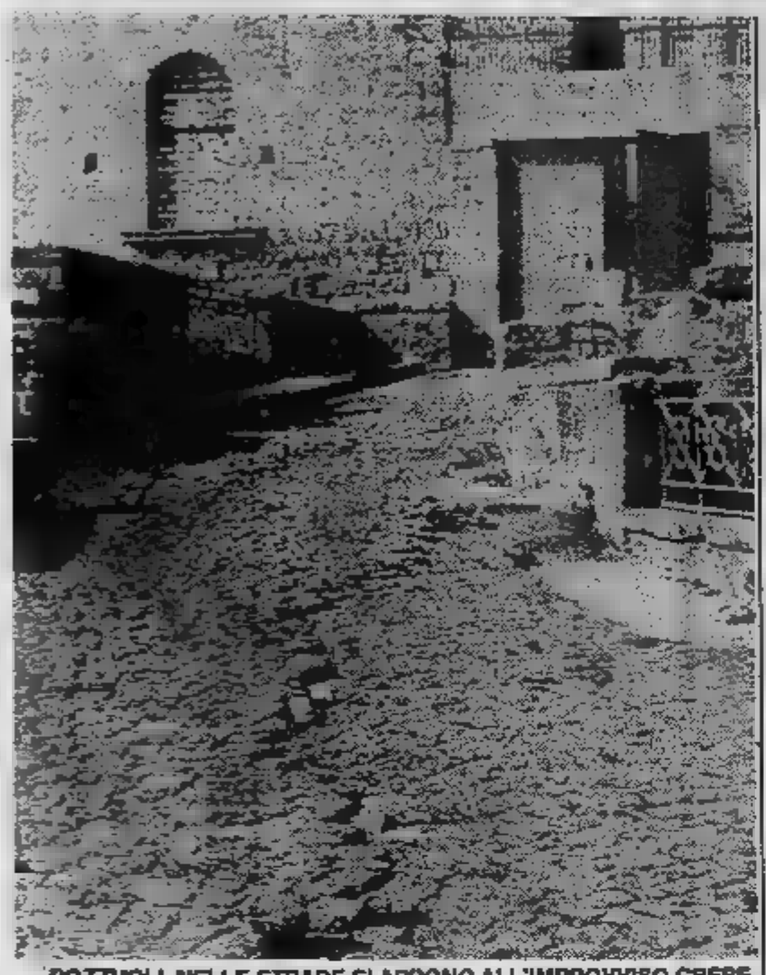
POZZUOLI. NELLE STRADE SI APRONO ALL'IMPROVVISO CREPE

POZZUOLI — Sono migliaia le persone che hanno abbandonato le proprie abitazioni, e che hanno trascorso la notte in sistemazioni di fortuna, dopo la grande paura di ieri. La gente ha dormito all'aperto, nelle macchine, in bus rifugio [illegible] disposizione dalla protezione civile, nelle tende, nelle roulotte. [illegible] trovato posto negli alberghi reperiti dalla prefettura.

E' col passare delle [illegible] che si delinea il bilancio di questa nuova scossa di 6°, la più forte mai registrata da quando è ripreso il fenomeno del bradisismo, avvertita ieri [illegible] in [illegible] Napoletano. I danni alle abitazioni sono notevoli, soprattutto nella parte vecchia della città flegrea.

[illegible] lesioni si sono verifi[illegible] nell'acquedotto, [illegible] interruzioni del flusso idrico. [illegible] della [illegible] è chiuso e impercorribile. Il traffico nelle vicinanze è semiparalizzato. Lo sforzo di chi è preposto all'emergenza è enorme. «*Stiamo intervenendo dove si può* [illegible] *nelle forme in cui è possibile*», dicono.

Si chiede ai docenti e ai vulcanologi dell'Istituto geogra[illegible] vesuviano [illegible] il coperchio [illegible] quella pentola che bolle nel sottosuolo di Pozzuoli [illegible] sal[illegible] Rispondono di no. «*Si è trattato* — precisano — *di* [illegible] *maggiore massa di energia che si è liberata dopo la relativa tranquillità* [illegible] *queste settimane. Non ci sono segni che depongono per un'evoluzione drammatica. Ma* [illegible] *gente è spaventata* [illegible] *non possiamo darle torto*».

Novecento posti letto [illegible] stati reperiti, su disposizione [illegible] prefetto [illegible] Napoli Riccardo Boccia, in alberghi della [illegible] costiera domiziana, dal confine nord di Pozzuoli fino a Mondragone, su un tratto [illegible] oltre 30 chilometri. Secondo quanto informa la prefettura, pullman sono stati inviati [illegible] dal pomeriggio [illegible] Pozzuoli per permettere il trasporto [illegible] persone [illegible] state costrette a lasciare le loro abitazioni dopo la [illegible] nova e più forte scossa di terremoto.

Dalla protezione civile, inoltre, sono state inviate immediatamente a Pozzuoli altre [illegible] roulotte che portano il «parco» delle roulottes [illegible] zona Puteolana [illegible]

Un sistema straordinario [illegible] per permettere [illegible] popolazione di Pozzuoli di evacuare immediatamente, [illegible] provocare pericolosi intasamenti di traffico, sulle [illegible] tangenziale [illegible] na, [illegible] stato organizzato [illegible] questore di Napoli Marcello Aldo Monarca, su incarico [illegible] prefetto di Napoli.

Nel corso di [illegible] riunione presieduta dal [illegible] di Pozzuoli, mons. Salvatore Sorrentino [illegible] alla quale hanno partecipato delegati della Caritas e di altre associazioni cattoliche, è stato messo a punto un «*piano operativo pastorale*» [illegible] nel centro storico [illegible] nelle [illegible] periferiche vengano create delle chiese mobili per assicurare uno spazio per il culto per i fedeli.

Genova: un «mago» lo aveva previsto

GENOVA — *Si dichiara «specializzato in previsione* [illegible] *scosse sismiche». Antonio Carrus, 46 anni, sposato, due figli, autista* [illegible] *Comune* [illegible] *Busalla, nell'immediato entroterra ligure, ha telefonato ieri all'Ansa* [illegible] *Napoli preannunciando:* «Alle 17,25 vi [illegible] una nuova scossa fra il quarto e il quinto grado [illegible] centrosettentrionale, in una zona compresa fra Roma e Genova; ma non posso [illegible] più preciso, mi servirebbero altri dati».

Una telefonata inquietante [illegible] *si considera che «il mago del terremoto» ha azzeccato in pieno altre tre previsioni nei giorni scorsi (4 settembre, 20 settembre, il 3 ottobre* [illegible] *ore 13). In quest'ultima occasione aveva affermato:* «Vi sarà una scossa del sesto grado della scala Mercalli nella zona di Pozzuoli». [illegible] *I fatti gli hanno dato puntualmente ragione così come si era verificato precedentemente.*

Il [illegible] *settembre infatti l'autista ligure* [illegible] *affermato che* [illegible] *scossa tra il quinto e il sesto* [illegible] *sarebbe stata tra le 13 e le 14 e i sismografi registrarono* [illegible] *sisma alle 13,21.*

«Non sono [illegible] mago — *dice* [illegible] *una punta di risentimento* — ho solo messo a punto un apparecchio, un'attrezzatura o meglio [illegible] cosa che mi permette di prevedere [illegible] con un certo anticipo [illegible] terremoti ma anche [illegible] eruzioni dei vulcani, i cicloni e altre catastrofi della natura». *Impossibile carpire, almeno per ora, il suo segreto di cui è gelosissimo,* «fino [illegible] quando le autorità non si dichiareranno interessate [illegible] inizieranno [illegible] prendere seriamente [illegible] considerazione i risultati finora ottenuti».

Di questa fantomatica macchina in grado [illegible] *anticipare non solo i terremoti ma la loro intensità e quando si verificheranno, Carrus si limita* [illegible] *dire che è stata messa a punto* [illegible] *nel '79 dopo una ulteriore conferma che le sue previsioni si erano rivelate esatte. In seguito Antonio Carrus ha bussato, inutilmente, a diverse porte: giornali, agenzie di stampa, uffici governativi, persino in televisione a «Portobello» («Ma neppure lì mi hanno* [illegible] *ascoltato»).*

Attraverso una descrizione molto vaga di questa «scoperta» si può intuire che vi sono dei percorsi che si potrebbero definire «obbligati» [illegible] *movimenti tellurici che hanno* [illegible] *effetto* [illegible] *segnali precisi prevedibili sia come orari, sia come zone e addirittura come intensità.*

Strage evitata in Giappone grazie al centro sismologico

MIYAKEJIMA. LE CASE INVESTITE DALLA LAVA BRUCIANO, I DANNI SONO INGENTI

TOKYO — La violenta eruzione [illegible] **del vulcano Oya**[illegible] **nell'isola giapponese di Miyakejima,** [illegible] **circa 200** [illegible] **lometri a sud** [illegible] **Tokyo, non ha provocato** [illegible] [illegible] **i** [illegible] **grazie a** [illegible] **poco prima delle esplosioni dal centro sismologico locale.**

Ingentissimi invece i [illegible] **abitazioni** [illegible] **provocati** [illegible] **tor**[illegible] **lavico fuoriuscito** [illegible] **circa 15** [illegible] **apertesi** [illegible] **vulcano: sono** [illegible] **500 le** [illegible] **inghiottite** [illegible] **lava e 1400 i senza tetto.**

Nell'isola [illegible] **susseguite parecchie scosse sismiche, la più forte delle** [illegible] **tarda serata di** [illegible] **un'intensità** [illegible] **cinque gradi** [illegible] **scala giapponese di sette.**

La [illegible] **dell'eruzione è** [illegible] **provocare mille** [illegible] **dell'iso**[illegible] **sollevamento** [illegible] **fondo** [illegible] **la nascita** [illegible] **rente di un** [illegible] **isolotto trasformato in penisola da una colata lavica solidificata.**

Forte sismo in Cile crollano le miniere

Un morto e due dispersi - La scossa è stata avvertita anche in Perù e in Brasile - Gravi danni

SANTIAGO — Una forte scossa tellurica con epicentro sul fondo dell'Oceano Pacifi[illegible] ha interessato le regioni settentrionali del Cile. Il bilancio dei danni alle persone ed alle cose, così come è stato rilevato dalle autorità [illegible] polizia cilene, è di [illegible] minatore morto, altri due dispersi, [illegible] quarantina di case e due miniere distrutte.

[illegible] dell'istituto sismologico [illegible] Santiago hanno precisato che [illegible] fenomeno ha avuto [illegible] suo epicentro [illegible] miglia al largo [illegible] costa di Santiago, mentre a Berkeley, in California, il centro sismologico ha registrato la scossa del settimo grado della [illegible] Richter, un'intensità notevole, sufficiente per provocare danni estesi.

Il terremoto [illegible] [illegible] avvertito da Santiago fino [illegible] Iquique, 1600 chilometri [illegible] [illegible] capitale presso la costa peruviana.

Il sisma ha provocato l'interruzione dell'elettricità e dei servizi telefonici in numerose città. A Diego de Alma[illegible] (900 chilometri a Nord [illegible] Santiago) 40 case [illegible] crollate, [illegible] nella città mineraria [illegible] Copiano, [illegible] chilometri [illegible] Nord della capitale. [illegible] scossa [illegible] durata quattro minuti [illegible] [illegible] gente si è riversata nelle strade in preda al panico. A Santiago i grattacieli hanno oscillato [illegible] lungo, [illegible] non sembra vi siano stati danni.

Il terremoto [illegible] stato avvertito anche a San Paolo, in Brasile, dove sono [illegible] segnalati lievi danni.

Le miniere crollate si trovavano nei dintorni [illegible] villaggio [illegible] Chanaral, mentre a Chuquicamata, la [illegible] tellurica [illegible] provocato frane nella più [illegible] miniera all'aperto.

[illegible] MOSCA — [illegible] morto a Leningrado l'astronomo Aleksandr Mikhailov, che, afferm[illegible] [illegible] Tass, «*si era conquistato fama internazionale con le sue opere in molti campi dell'astronomia,* [illegible] *geodesia* [illegible] [illegible] *cartografia*».

BB, tentato suicidio per crisi depressiva

PARIGI — *B.B., mito della giovinezza di chi oggi è sui cinquant'anni ed anche un po' di* [illegible]. *Sogno* [illegible] *di tante notti adolescenti di trent'anni fa. Brigitte Bardot, prototipo della donna* [illegible] *la vide Roger* [illegible] *in* [illegible] *dieu créa la femme», ha cercato di uccidersi?*

Lo riporta un giornale francese, legando il [illegible] *49° compleanno, una settimana fa,* [illegible] *una crisi depressiva che avrebbe colto la Bardot, incapace* [illegible] *rassegnarsi ad invecchiare. Si sarebbe avve*[illegible] [illegible] *poi gettata nella piscina della «Mandrague», nella villa* [illegible] *Saint-Tropez. L'avrebbe salvata il giardiniere.*

Né conferme, né smentite, per ora, ma [illegible] *l'incognita su quanto è accaduto.* [illegible] *tutti, però, negli ambienti vicini a B.B., ci credono: la Bardot si era ritirata dal cinema proprio per lasciare il ricordo della sua giovinezza splendente,* [illegible] *mondo la ricorda così.* [illegible] [illegible] *trovato altri interessi, le battaglie ecologiche, soprattutto. Non* [illegible] [illegible] *per* [illegible] *gli anni che avanzano?*

BRIGITTE BARDOT

Una baruffa al night De Michelis-Chinaglia

ROMA — Botte da orbi fra Giorgio Chinaglia, focoso ex centravanti della Lazio, ex [illegible] della na[illegible] azzurra (dove trovò il modo [illegible] [illegible] [illegible] quel paese l'allora allenatore Vaicareggi) [illegible] [illegible] «americano» dei Cosmos, attualmente presidente della medesima Lazio ed il ministro [illegible] Lavoro De[illegible]

Oppure soltanto [illegible] «discussione» fra il suddetto Chinaglia e l'entourage del ministro?

Sarebbe accaduto tutto (o, appunto, niente) all'Open [illegible] che a dispetto del nome («cancello aperto») è uno dei più «chiusi» [illegible] esclusivi night-club [illegible] [illegible] Come? Beh, [illegible] prima versione dice: De Michelis [illegible] urtato un paio di volte Chinaglia involontariamente: è bastato a far scattare il vulcanico «Giorgione» [illegible] sarebbe passato alle vie di fatto.

La seconda dice invece: [illegible] essere scazzottato è stato un amico del ministro.

La terza, ufficiale, è il comunicato della [illegible]: «*I fatti narrati sono destituiti di ogni fondamento*». E De Michelis? Tace.

GIORGIO CHINAGLIA

Nel caos nerazzurro si fa strada un'ipotesi provocatoria...

E ora, per salvare l'Inter pensano a Mazzola in campo

DAL NOSTRO CORRISPONDENTE

APPIANO GENTILE — L'Inter chiama a raccolta le sue forze mentre dai tifosi si alza un vero e proprio grido di dolore. La «beneamata», venne battezzata anni fa quando dominava l'Europa ed il mondo, è in piena crisi societaria e tecnica, qualcuno chiede la testa di Fraizzoli e di Mazzola ma l'unica in pericolo è quella di Radice.

Anzi il suo destino, in caso di sconfitta a pareggio con il Napoli, è scontato: andrà a fare compagnia a Marchesi nel clan dei disoccupati di lusso. L'Inter verrà affidata a Invernizzi oppure ad uno del «giro» come Giacomini anche se il suo passato rossonero, dopo il precedente di Radice, depone a suo sfavore. Probabile uno della vecchia guardia come Invernizzi, un fedelissimo di Fraizzoli che potrebbe trasmettere sul campo le direttive dell'amministratore delegato

L'Inter comunque non si arrende e l'hanno lasciato intendere i «resti» della squadra presenti ieri all'allenamento alla Pinetina. Quasi tutti hanno difeso Radice e la società, anzi Mueller è andato controcorrente sostenendo che una panchina forte, «*quando le cose vanno bene, diventa un proprio handicap*» tesi difficile da sostenere, il tedesco ci prova aggiungendo che: «*chi è in campo e sa di avere concorrenti temibili non può stare tranquillo, finisce per sbagliare anche le cose d'ordinaria amministrazione*». Tesi discutibile, dicevamo, perché sono in molti ad invidiare a Radice la sua panchina ma ogni parere è valido. Mueller ha affermato anche che «*l'attuale Inter senza Maradona e Zico avrebbe ugualmente un punto in classifica*» a conferma che ieri il tedesco era in vena di sparare grosse. Certo con Maradona infortunato e Zico bloccato da un paio di energumeni, l'Inter sarebbe nei guai ma stentiamo a crederlo.

I mali dei nerazzurri, stando a chi è vicino da tempo alla squadra, risalgono effettivamente agli anni passati, scelte obbligate da parte di Mazzola costretto a lavorare con un presidente come Fraizzoli che gli ha sistematicamente bocciato, per motivi di quattrini, giocatori come Vierchowod, Ancelotti, Falcao, senza citarne alcuni. Quando Bersellini vinse la Coppa Italia ed il campionato, Fraizzoli gli diede un paio di ragazzotti in più per potenziare la squadra, tanto quelli che c'erano sembravano validi.

Lì è nato il contrasto fra Bersellini e la società e l'inevitabile divorzio che l'Inter sta scontando in questo momento. Bersellini aveva chiesto molti avvicendamenti, eppure tanti giocatori sono rimasti per possedere la qualità per gareggiare in una squadra lagorante come l'Inter. Oltre ai piedi buoni occorrevano giocatori dotati di personalità, diciamo pure così anche se saremmo tentati di parlare di «cervello».

Mueller e poi Coeck dovevano sostituire le menti dell'Inter, e sono rivelati giocatori qualunque, senza quella personalità indispensabile per prendere in mano la squadra e dominarla. Così ognuno va avanti per conto proprio, ognuno crede di potere risolvere i problemi dell'Inter ma, come ha detto Mazzola, «*in realtà non c'è squadra*».

«*Un punto in classifica...* — ha commentato il direttore generale nerazzurro — *sarebbe stato un fallimento se ne avessimo avuto quattro sugli otto disponibili, immaginarsi il nostro entusiasmo davanti quell'ultimo posto solitario*». L'ambiente dice che per ora va bene, più avanti si vedrà. Cambiare l'allenatore diventerà indispensabile ma potrà rappresentare un palliativo.

Cominciamo a pensare che, di questo passo, Sandro Mazzola dovrà tornare effettivamente in campo lui fece un grande del passato, Meazza, che nonostante gli acciacchi e gli anni corse a salvare la sua Inter. Mazzola, anche se dice il contrario, è bene allenato, può tenere almeno un tempo. Con lui in campo tutta la tifoseria nerazzurra tornerebbe a gridare il suo incitamento. Nell'ora del pericolo, l'entusiasmo per la «beneamata» tornerebbe ad esplodere come un fuoco d'artificio. Anche se le immancabili «cassandre» continuano a fare paralleli con il caso di Radice e a ricordare che nel giro di pochi mesi l'attuale tecnico nerazzurro è riuscito a portare il «diavolo» rossonero dalla serie A alla C, dopo aver negativamente «toccato» il Bologna che è finito una volta in C.

Giorgio Gandolfi

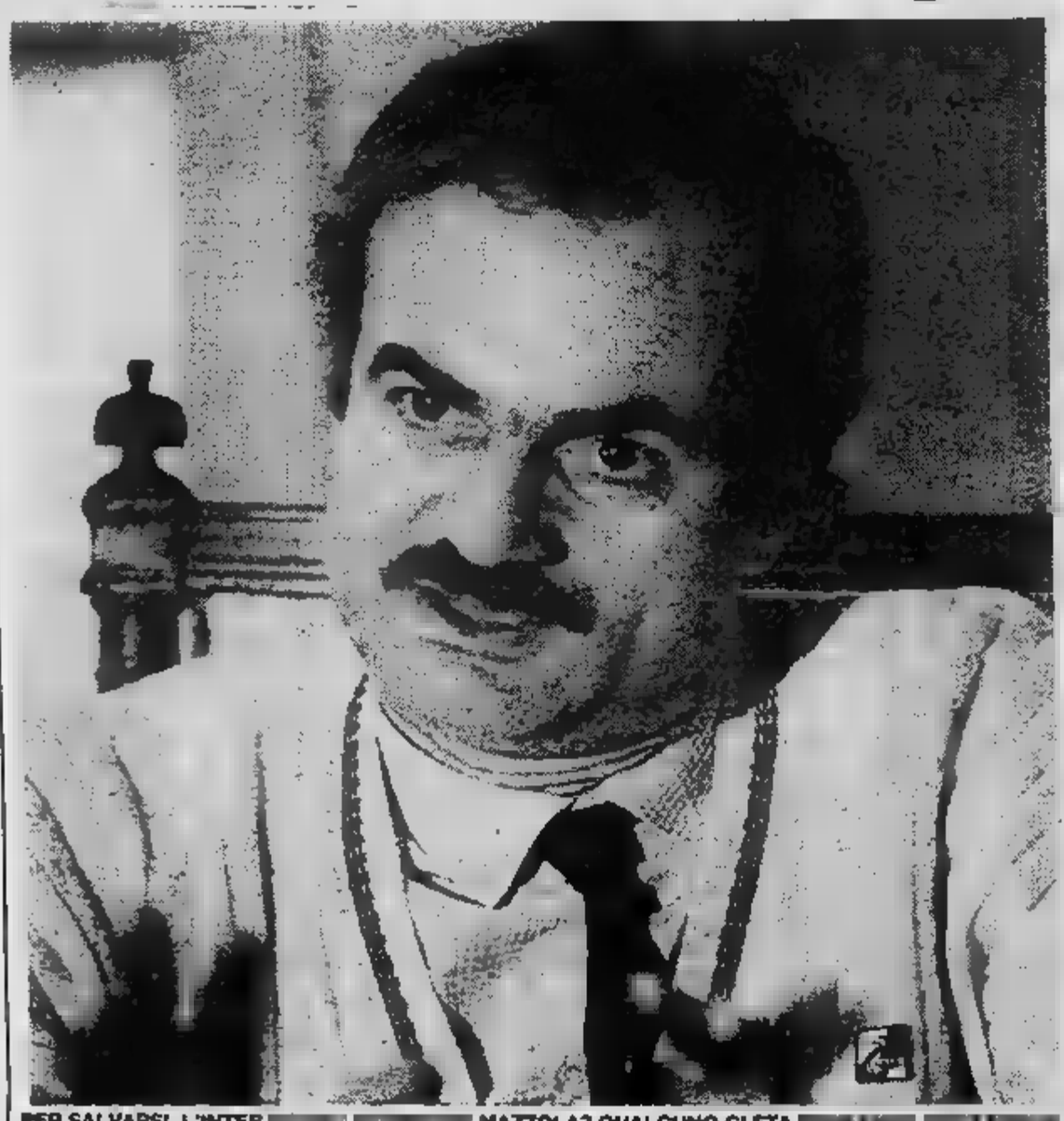

PER SALVARSI, L'INTER HA BISOGNO DI MAZZOLA? QUALCUNO CI STA

RADICE SEMPRE PIU' IN PERICOLO: MOLTE SONO GIA' LE IPOTESI CIRCA IL SUO SOSTITUTO

Nella partita amichevo

Nasce s

Accanto a quattro titolari dei mondiali di Sp
taudafi Baresi Ancelotti - Tutti gli altr

BARI — *Nasce questa sera «giovine Italia». Enzo Bearzot, conservatore per vocazione per principi morali, costretto rinnovamento. La carta d'identità molti azzurri vincitori «Mundial» di Spagna si scolorita un po'. Urgono perciò forze nuove, perché l'ormai scontata eliminazione dal campionato d'Europa costringe tecnico azzurro a guardare lontano, fino al 1986, quando Nazionale difenderà titolo iridato sugli altopiani messicani.*

Lasciando parte i sentimentalismi e i condizionamenti annessi, Bearzot ha varato perciò una formazione che include soltanto quattro campioni del (Cabrini, Bergomi, Paolo Rossi Bruno Conti). Per il resto, si è affidato ad elementi comunque collaudati, anche non abituali frequentatori del «club Italia». La politica commissario tecnico azzurro piena di realismo. Egli perfettamente che gli esclusi sono affidabili competitivi, può ignorare l'età e, soprattutto, deve approfondire lo aspetta

Attorno questo «mosaico» (che contrasta po' i «blocchi» cui sempre è appellato) Bearzot ha lasciato «vecchietti», come scherzosamente li definisce, specie involucro che servirà a mantenere compattezza e solidità morale in alla squadra. Uno segreti di Bearzot è stato sempre quello di tenere uniti i giocatori ricavare da essi il massimo impegno agnostico. Il progetto continua, frutti preziosissimi sono ricavati in Argentina che in Spagna.

Contro la Grecia, questa sera, c'è però il pericolo che qualche azzurro, ancora inesperto campo internazionale, denunci qualche limite maturità che avverta in modo eccessivo peso di un'eredità tanto pesante. Anche queste considerazioni in preventivo e anche per tali ragioni bisogna consentire commissario tecnico di lavorare serenamente nel tempo. «Io auguro che la gente capisca e abbia pazienza — *ha precisato* —. Già qui a Bari aspetto l'incitamento del pubblico e una buona dose comprensione».

Dunque da questa la Nazionale, che si alle spalle campionato Mondo in maniera stupefacente, scrive nuovo capitolo, con attori diversi, con alcune conferme e con una panchina che tutto il mondo ci invidia. E' storia interessante, che umilia certo i «campeones» inutilizzati o pensionati e che stimola un gruppo di giovani al quale presenta un'occasione preliba.

che Cabrini, Paolo Rossi, Bruno Conti Bergomi rappresentano garanzie assolute, aggiunto che Dossena alle competizioni e che di questa Nazionale potrebbe diventare «leader», resta da parlare del rimanente della pattuglia.

BRUNO GIORDANO

Cabr

ole di Bari contro la Grecia prende il via il rinnovamento della squadra azzurra

stasera l'Italia dell'86

Spagna scendono in campo giovani già col-
tri «campeones» saranno pronti in panchina

loro dipenderà il rifornimento alle punte e filtro alla difesa. Giordano Rossi formano potenziale formidabile macchina gol. Con il movimento, rapidità la rapinosità compensano certa di peso.

Cosa Bearzot a questa pattuglia nuovo conto? Nell'amichevole contro la Grecia, che ha a Budapest l'Ungheria — *ha precisato il commissario* — i giovani si giocano un posto per i prossimi "mondiali". Dunque, chiedo loro mo impegno».

I giochi sono fatti? Bearzot dice che tireremo nel 1985. non ci stupiremmo se frattanto fosse obbligato a più un ripescaggio. Ma questo è un discorso che oggi sfiora proprio. Forza Italia, dunque, e ancora grazie quei campioni mondiali costretti a farsi da parte solo per colpa della... carta d'identità.

Angelo Caroli

UN DI AZZURRI DURANTE L'ULTIMO ALLENAMENTO

In Tv alle ore 20,25

ITALIA		GRECIA
BORDON	1	SARGONIS
BERGOMI	2	
CABRINI	3	
	4	GALITSIOS
VIERCHOWOD	5	MICKOS
BARESI	6	
CONTI	7	LEMONIS
ANCELOTTI	8	
	9	ANASTOPULOS
DOSSENA	10	PAPAIOANNU
GIORDANO	11	ALAVANDAS

Arbitro: (Austria)

A disposizione - 12 Galli, 13 Gentile, 14 Scirea, 15 Tardelli, 16 Antognoni, Massaro, 18 Altobelli. Grecia: 12 Pilitis, 13 Costikos, Ardizoglu, 15 Savarakos, Kusulackis, 17

Bari, Stadio della Vittoria, ore 20,30.

TV e RADIO - Diretta tv sulla Rete a partire dalle 20,25; radiocronaca del 2° tempo su Radiouno alle 21,30.

ini e Dossena, i nuovi leader

Allo juventino toccherà fascia di capitano, al granata il compito di comandare il gioco
«Non una sperimentale, una nazionale che fa esperimenti», spiega il terzino bianconero

DAL NOSTRO INVIATO

BARI — Il capitano sarà Antonio Cabrini, il bastone di «leader» dovrebbe essere affidato a Giuseppe opera centrocampo, nel vivo del gioco. Entrambi accolla la responsabilità che accredita loro nell'amichevole di stasera la Grecia, prima tappa della ricostruzione squadra che dovrà difendere il titolo.

Cabrini eredita la fascia che è stata per molti anni Dino Zoff. Sa, però, che non porterà a lungo. «*Vedrete che poi torneranno i "nostri", cioè quelli che stasera andranno in panchina ed io tornerò... soldato semplice*», sorride il bell'Antonio che fra qualche mese diventerà padre. Tuttavia cercherà onorare i gradi «*anche se non sarò mai degno di uno Zoff di un Furino che sono stati i miei capitani*».

E' capitano «ad interim» ma fiducia in questa inedita formazione che dispone, come scorta, che di campioni del mondo (solo Collovati, che ha un occhio gonfio per una botta ricevuta ad Ascoli, andrà in tribuna).

«*Più che sperimentale è una nazionale che fa esperimenti*», Cabrini aggiunge: «*Non partiamo da zero, ma con degli uomini che erano già nel giro azzurro e che vanno diversi collaudi. Insomma hanno già un'esperienza sia vita nel club che di gruppo. sta nel trovare i meccanismi e gli affiatamenti per fare squadra, ma ci sono due anni disposizione, il tempo ideale per consentire Bearzot di lavorare tranquillo*».

Da Cabrini Dossena. Il granata indosserà la maglia n. 10 di Antognoni che sarà in panchina. Non si sente imbarazzato intimidito dalla presenza dell'alfiere viola, né dagli altri «campeones»: «*Chi sta fuori deve dare il contributo come lo abbiamo noi sinora, aspettando pazientemente l'occasione di giocare*».

Questa occasione finalmente arrivata anche se Dossena ha già all'attivo tredici presenze con un gol non vuole lasciarsela scappare. Sente il peso della responsabilità? «*Più che responsabilità, visto che il risultato conta relativamente, debbo dimostrare di meritare il posto, questo conta*», ribatte Dossena. Non lo reputa un esame: «*Li facciamo ogni domenica*». Però che lui, altri, sarà nell'occhio della critica e che l'eredità dei predecessori è sicuramente gra-

«*Questo è il momento migliore per me, per operare un salto di qualità l'unico pericolo si cerchi di giocare per stessi: l'importante è agire in funzione squadra e trarremo tutti un beneficio*», dice. Parole ricche di saggezza. Dossena è ormai maturo per dimostrare che non più promessa. Al Mundial sofferto a vedere i compagni che raccoglievano gloria. Aveva sofferto e gioito. Adesso a lui cercare di passare da comprimario a protagonista. Bearzot Grecia gli affiderà la centrocampo.

«*Più che regista sarò in o a Bagni ed Ancelotti con i quali dovrei avere problemi d'intesa: non singolo ma il reparto a contare*», insiste Dossena. Sa anche che la sua forma al massimo: «*Lo capisco sebbene i risultati Torino riescano a mascherarlo, ma è normale. Siamo ancora nella prima fase della stagione e la condizione non può essere perfetta, ma crescendo. morale alto sono deciso far bene*».

Bruno Bernardi

CABRINI SI SENTE CAPITANO «PROVVISORIO»

DOSSENA: «DEVO MERITARE IL POSTO»

Il rally di Sanremo passa dallo sterrato all'asfalto

Rohrl recupera, Alen resiste ma è Blomqvist il pericolo

SANREMO — Finite le prove sugli sterrati di Toscana, la Lancia respira di sollievo: ora il confronto [illegible] Audi [illegible] si sposta sull'asfalto delle strade attorno [illegible] Sanremo, [illegible] il ritorno in Liguria favorisce largamente le auto della [illegible] di Chivasso. Anche la situazione di classifica gioca a favore della Lancia: Alen [illegible] mantenuto il primato battendosi allo spasimo mentre, sul fronte opposto, è sparito Mikkola, [illegible] cui [illegible] andata a fuoco, riproponendo problemi [illegible] funzionamento che il turbo tedesco manifesta con continuità preoccupante.

Walter Rohrl recupera: i 6' perduti nella seconda giornata (cambio del compressore dopo [illegible] cinghia [illegible] era spezzata due volte) sono diventati 3'. Ci sono quattro Lancia nei primi tre posti, stamane, pronte a sferrare l'attacco determinante nei prossimi giorni.

Un pericolo potrebbe venire alla Lancia dalla Audi di Blomqvist. Il vincitore dell'anno scorso, separato da Alen di 1'30", ma un [illegible] svedese, sull'asfalto, [illegible] ritenuto [illegible] improbabile. In [illegible] Lancia gli ottimisti abbandonano la [illegible] e, incrociando le dita, prevedono [illegible] del mondiale già a Sanremo, senza aspettare l'ultima prova in Inghilterra.

La Lancia ha infatti 110 punti contro i 96 della Audi: il titolo pare davvero [illegible] portata di mano.

Per il mondiale pilota, [illegible] rimane in gara, nonostante [illegible] suo ritiro. Il finlandese ha 105 punti, Rohrl ne ha 87. I giochi [illegible] fare, considerando che il mondiale piloti ha ancora due prove: l'Inghilterra, [illegible] dopo la Costa d'Avorio. [illegible] fra i due si inserisse un terzo? Non va infatti dimenticato che [illegible] Alen, che guida il Sanremo, vedrà aumentare alla fine i [illegible] attuali [illegible] punti.

[illegible] eroi del volante stanno tornando a Sanremo, dopo l'inferno degli sterrati toscani, ai quali è [illegible] pagato [illegible] prezzo molto alto: una cinquantina [illegible] concorrenti [illegible] spariti [illegible] Sanremo aspetta i superstiti con grande entusiasmo: da stamane, auto, camions, [illegible] ogni [illegible] risalgono le colline dove [illegible] qualcuno, sotto [illegible] tenda, aspetta da più giorni.

Il rally non è soltanto potenza di motori, ma aggressività, giuoco di grossi interessi. [illegible] anche risvolti patetici, e quello relativo [illegible] Pregliasco e Santuario del Deserto insinua [illegible] sottile vena [illegible] rimpianto per [illegible] festa che non ci sarà.

Santuario del Deserto è [illegible] borgo di quattro case vicino a Millesimo, nel Savonese, dove è [illegible] Mauro Pregliasco, [illegible] rallisti italiani più bravi e più amati. Nel tardo pomeriggio di domani, giovedì, la gara passa proprio da quel paesino. Pregliasco non ci sarà: [illegible] Ford ha avuto un guasto irrimediabile ed è uscita di gara 2 km da Volterra.

L'assenza [illegible] doppiamente triste: nel 1977 il corridore savonese [illegible] il primato [illegible] prova «sottocasa» al volante di una Stratos. Solo lo scorso anno il record fu battuto da Walter Rohrl. Pregliasco, 39 anni, è il più anziano professionista italiano, la sua carriera nasce da una volontà indomabile. Come fa un giovane, [illegible] Millesimo, negli Anni 70, a dire: *«Farò il rallista a livello mondiale»?* C'è da [illegible] presi per pazzi.

Inoltre il padre, che ha una piccola impresa elettrica, [illegible] di no. Ma niente ferma Pregliasco, che rivela: *«Quand'ero piccolo correvo dietro ai taxi che portavano i fedeli al Santuario per vedere bene le macchine»*. Per l'auto ha lasciato ingegneria. *«Ma ne [illegible] la pena* — spiega — *[illegible] a dare ragione alla mia [illegible] i campionati vinti, i sei anni [illegible] battaglie [illegible] Munari, le vittorie ottenute in seguito con la Ferrari e la Porsche»*.

Domani, Santuario del Deserto aspetta Pregliasco, che ci sarà. *«Ma in taxi»*, dice lisciandosi la barba, con un gesto che per lui sa di molta [illegible]

Guido Coppini

ALEN SEMPRE AL COMANDO DELLA CORSA

Granaglia padre e figlio questa sera al Mossetto

LE QUADRETTE DI BAROETTO, MORO, CRESTO E BERGADAN

[illegible] accontentarsi del punticino della bandiera. Anche i fossanesi di Mellano (il «Moro») proseguono con convincenti affermazioni e un'ottima impressione ha pure destato la quadretta [illegible] Bianco, impostata [illegible] nettamente ai vercellesi [illegible] Valli.

Per stasera un programma per palati sopraffini: [illegible] in campo [illegible] campionissimo Granaglia (che in precedenza non era potuto intervenire perché impegnato in una tournée in Jugoslavia). Come «contorno» altri interessanti incontri [illegible] in lizza l'alessandrino Ressia, il figlio di Granaglia, Enzo, Calvi, Vottero, l'astigiano Fassone, Barosio [illegible] il giovane Riviera (selezionato per Italia-Francia «Under 23» a Bra).

Risultati: *Laghi Baite (R. Baldo) - La Novella Cuneo (Delfanti) 13-11; Mossetto Calzature Borio (Baroetto) - Assicura. Danubio Aosta (Moro) 13-2; Mossetto (Losano) - Jokking Alessandria (Notti) 10-7; Laghi Baite (G. Casetta) - Vinovese (Arese) 13-0; Sis (Suini) - Cooperative Lime (Savio) 7-13; Ristorante Robella (Bergadano) - Avvenire San Paolo (Cresto) 1-13; A.B. Sassi (Reita) - Salvi Arreda (Salvi) 2-13; Torinese Radio Elettra (Bianco) - Azienda Agricola Desimone (Valli) 13-2; Ristorante Cafasso (Zeppegno) - Bongioanni Fossano (Mellano) 4-13.*

Programma: *Silpa Sabotino (Tartarini) - Fioccardo (Ressia); Alpini Madonna Campagna (Primo) - Ristorante Robella (E. Granaglia); Bar Angiola (Calvi) - Arci Casale (Maezucco); Impregno Tecnica (Vottero) - Cassa Risparmio Asti (Fassone); Laghi [illegible] (Bertero) - Sanfrè Cuneo (Petiti); Fioccardo (Magonaro) - Montagnola (Barosio); Fruttero Olimpic Fossano (U. Granaglia) - Laghi [illegible] (Favaro); Mossetto (Mairone) - Alpignano (Riviera).*

BIG BEN
BIG BELL'S!

Lo Scotch Whisky
più bevuto
in Gran Bretagna.

Football americano: i torinesi sabato contro la tradizione

I Giaguari affrontano i Frogs che li hanno sempre sconfitti

Per vincere contano molto su Maschio, che attraversa un periodo di grande forma

Si chiama Maschio: non ha ancora vent'anni e' un ragazzone così: 1 metro e centimetri di altezza, cento chili di peso, due mani due pale. E' lo stacanovista del football americano.

Da quando i Giaguari sono impegnati due fronti, Torneo delle Basi Nato e campionato «Under 20», Maschio fa i doppi turni: Sabato scorso alle 15 è sceso in campo con la prima squadra contro i Seamen di Milano, ha giocato il primo tempo, quindi in macchina e alle 18 era a Pegli con la giovanile contro gli Squali. Due partite, due vittorie e Maschio, coi suoi cento chili di muscoli, è stato uno degli elementi chiave in entrambe. «*Con Bottura e ha arginato l'attacco Seamen*», conferma l'allenatore dei Giaguari, Luigi Piccatto. Nell'«Under 20» poi è lui la torre, unitamente ad Elia ed ai suoi 120 kg, di una formazione tanto entusiasta, tanto affiatata, un po' leggerina.

Sarà stato proprio a vederli così giovani e smilzi, sarà nella certezza di poter bene, forti dei molti elementi prima squadra, ma domenica gli Squali di Genova erano proprio sicuri di vincere. Così sono scesi in campo grossi e sbruffoncelli, essere immediatamente ridimensionati dai torinesi: giusto tempo per loro di dare il calcio d'inizio ed il torinese Tempo agguanta il pallone, si fa corsa di jarde realizza la prima meta della giornata. Sei a zero, la musica non bia registro, perché in meta ci un po' tutti, Gennari Combina, Martinetti, Comunian e Gianluca Cremonini.

Il campo di Pegli è un catino di ghiaia, gli Squali sono grossi e tosti, ma la selezione giovanile torinese ha dimostrato, questo 36-0, di essere in corsa per posto in finale questo primo campionato italiano «Under 20». «*Il nostro morale è alle stelle* — afferma Gai, giocatori —. *Le speranze per il futuro sono ottime*».

sono ottime anche le speranze della prima squadra dei Giaguari che sabato giocheranno Busto contro i Frogs e la cabala avversa. Nella loro storia mai i torinesi sono riusciti a battere i Ranocchi lombardi. «*Sarà partita delicata* — conferma Piccatto —. *Potenzialmente potremmo giocarcela buone chances, dovremo stare molto attenti sul piano psicologico a non commettere i soliti errori*».

Ora i Giaguari in gran forma e lo hanno dimostrato contro i Seamen: basterà?

Sannazzaro

Per il Settimo baseball un consenso dall'Europa

Esordio internazionale dei senza sfigurare. I ragazzi Riva si sono classificati addirittura secondi torneo e in Germania superando una formazione olandese. Soltanto la società locale, il Tornados, è riuscita a superare i «bella». Al presenti i Bull Fighters di Amsterdam, il ed il Nunes Eindhoven. Una bella soddisfazione per questa agile che distinta nel campionato.

Moncalieri sogna un roseo avvenire per il suo basket

L'Orecchia e Scavarda Moncalieri, neopromosso nella basket, il campionato novità di rilievo nella formazione: la fedeltà motto «squadra che vince si tocca» è dettata di una politica cauta, sperperi del denaro a disposizione, magari molto, per allestire una prima squadra a tutti i costi. «Non più lungo della gamba — spiega con orgoglio il direttore tecnico Mario Corrado —: quel che ci preme tornare indietro dove siamo arrivati, e per noi, al momento, il traguardo raggiunto non è tanto quanto le abbiamo messo, il movimento abbiamo creato. Per questo, anche eventuale ritorno prima squadra in serie sarebbe per noi in Noi guardiamo al settore sua globalità e abmotivo Ora il è attrezzato a dirigenziale sta ampliando il suo parco-allenatori. Insomma, abbiamo costruito struttura stabile, grazie a grossi sforzi, spendere milioni per un solo giocatore, interventi di sponsor magnati».

«Nel prossimo campionato di C2 — Corrado — la squadra più giovane, il gini di miglioramento, e un settore giovanile alle spalle che le assicura un continuo rifornimento: tanto per chiarire, quest'anno vantiamo un'ottima squadra juniores ed un'eccellente formazione cadetti».

In pochi dalla «Promozione» «C2», con contenute minimo indispensabile: qual è la ricetta Moncalieri?

«I nostri giocatori non prendono una lira: direi che è proprio questa la nostra forza: al contrario di molti altri club, gioca noi lo i soldi, perché gli piace giocare basket e perché si bene nella squadra e nella società. Allenatori, giocatori e dirigenti sono molto legati loro e lo spirito gruppo è vincente».

E pari passo la crescita società e prima squadra, è il pubblico... «L'anno scorso, avuto una base che ci ha seguito anche in alcune trasferte, e in palestra vengono più solo addetti lavori, ma tantissima gente "comune", che di mai visto».

pubblico, entusiasmo: mancare per garantire un futuro al moncalierese. Almeno di quest'avviso Mario Corrado: può diventare il centro torinese, dietro la nostra società, operano infatti Libertas il Dravelli: c'è qualche contrasto, che però spesso si tradisce in spinta a far meglio».

Renato

Hockey, un miracolo per battere la Spagna

Nei campionati europei l'Italia affronta i campioni in carica - Il c.t. Massari: «Per vincere ci vuole una partita perfetta»

VERCELLI — *Tutto do copione anche nella terza giornata degli Europei di hockey su pista: Italia, Spagna e Portogallo hanno vinto il terincontro consecutivo e guidano classifica con punti a testa. Però, mentre l' Italia ha superato per 5 a 0 la Svizzera e Spagna è imposta agevolmente (7 a 1) sull' Inghilterra, il Portogallo ha faticato per costringere alla la sorprendente Olanda, superata solo per 2 a 0.*

Stasera, gli Europei vercellesi vivranno il primo grande atto: l' Italia di se vedrà (alle 21,15) con i campioni uscenti della Spagna, match che può valere l'intero campionato. Giambattista Massari, anni, campione mondo pattinaggio corsa, può stasera todella sua vita: sconfiggere i maestri iberici una competizione internazionale. «Per battere la Spagna dovremo, innanzitutto, commettere pochi errori — *spiega* —. Perché, sbagli, Spagna perdona. Quindi, massima concentrazione in difesa nessun timore riverenziale».

«Per superare spagnoli — *continua Massari* — avremo bisogno di un Girardelli se non proprio all'apice della forma, vicinissimo alla piena condizione. Contro la l'ho visto 50-60 per cento».

MASSARI, C.T. DELLA NAZIONALE DI HOCKEY

problema del capitano è quello che più preoccupa Massari. Il fuoriclasse dell'Amatore Maglificio Vercelli si ammalato di bronchite durante la preparazione e dovuto stare a letto per più di due settimane. Ha ripreso proprio in extremis e, ovviamente, è ancora meglio condizione. commissario unico della Nazionale ha assolutamente bisogno lui, stasera, per il colpo gobbo che può titolo continentale. «Se battiamo Spagna, siamo al settantacinque per cento campioni d'Europa», *afferma Massari.*

L'attesa a Vercelli è Pur con la concorrenza televidella Nazionale calcio, il «pienone» al Palahockey è assicurato. Spagna tenterà di sbarrare il passo ai azzurri (in tre partite gli hanno segnato venti gol subirne alcuno) è, oggi, la miglior formazione del mondo. Gli spagnoli altineano questi Europei «blocco» del Barcellona, vincitore della Coppa Campioni, una «stelle» di prima grandezza: il portiere Carlos Trullols, 36 anni, considerato il più grande hockeysta del mondo.

L'Italia risponde con un complesso che non è stato mai così affiatato (secondo quanto sostiene Massari) nel quale spiccano due fuoriclasse: Franco Girardelli e il «bomber» del Monza Vergani Marsella. «Io penso — *confida Massari* — che il "miracolo" sia nostra portata. Ma dovremo sfoderare una partita perfetta».

Enrico De

Hockey prato le piemontesi partono male

Inizio deludente per le squadre piemontesi che partecipano ai campionati di A1 e hockey prato. Tutte e tre le compagini di A1 (Pastore Torino, Benevenuta Bra e Villar Perosa) hanno infatti perso, mentre delle tre di A2, la Moncalvese e il Pagine Gialle Torino hanno rimediato due pareggi in casa ed il Novara ha subito una pesante sconfitta a

Ecco il programma della seconda giornata: SERIE A1, sabato ore 15: Cus Bologna-Pastore Torino; Casas Parale Roma-Benevenuta Bra. SERIE A2, domenica ore 11: Firenze-Moncalvese; Novara-Pilot Bologna; Cus Genova-Pagine

L'Aics presenta il suo programma

Venerdì sera al Centro incontri della Cassa di Risparmio l'AICS presenterà il programma della stagione sportiva 1983-84. La serata offrirà anche per un consuntivo dell'attività svolta dal settore sportivo che conta oltre 15 mila iscritti. Inoltre, verranno consegnati premi e ad atleti e società affiliate.

ECONOMICI

La tariffa è di L. 2400 la riga. Rubrica 8: operai/imp[redacted] L. [redacted] tecnici L. 1500 dirigenti L. 1950. [redacted] 9 e 11 (domande) L. 1250. Avvisi urgenti data [redacted] e neretti: il doppio. [redacted] urgenti, data lista o urgentissimi il triplo.

ANNUNCI ECONOMICI [redacted] annunci economici per **La Stampa** e **Stampa** [redacted] possono essere ordinati a mezzo telefono al seguente num[redacted] **650.2165** (3 linee ricerca automatica). Il relativo pagamento dovrà essere effettuato [redacted] qualsiasi Filiale dell'Istituto [redacted] San Paolo di Torino e della Cassa di Risparmio [redacted] Torino secondo [redacted] modalità che [redacted] fornite.

In tema di offerte di impiego o lavoro, l'editore ricorda che la legge 9.12.1977, n° 903 vieta [redacted] sul sesso e l'inserzionista è impegnato a rispettare tale legge.

1 [redacted] e capitali

A.A.A.A. A chiunque in un'ora concediamo prestiti. Telefonare 011/659.3961 [redacted] ufficio.
A.A.A.A. [redacted] concede in 24 ore un prestito fino al [redacted] commerciale della vostra auto o del vostro alloggio. Corso Vittorio E. 195, [redacted] 445.496.
A.A.A.A. EUROFINSARDA prestiti a [redacted] mercianti artigiani dipendenti. Telefonare 594.760 - [redacted] via Sacchi 58.
A.A.A.A. [redacted] personali e mutui ipotecari rimborsabili da 12-84 [redacted] promoz[redacted]. Corso Francia 15, [redacted]. 749.6203 - 779.826 - 06 474.4046.

A.A. [redacted] conc[redacted] a tutti fiduciari, ipotecari, anche secondo grado
FISET s.a.s.
[redacted] Statuto 10 tel. 539.176 - 548.827, risolviamo ogni Vostro problema distinguendoci [redacted] serietà ed immediatezza.

A. FIPAT finanziamenti fiduciari ipotecari su stipendio leasing. Chiarezza e professionalità. Si [redacted]. Via Garibaldi 59 - tel. 518.290 - [redacted]
[redacted] finanziamenti fiduciari [redacted] lui [redacted] artigiani commercianti piccole e medie industrie. Via S. Teresa 23, telefono 539.026.
[redacted] finanziamenti fiduciari ad impiegati operai massima riservatezza e rapidità. Per appuntamenti tel. 657.657.
[redacted] finanziamenti su automezzi o [redacted] mobili. Celerità, riservatezza, tassi modi[redacted]. Torino, [redacted] Avogadro 19, telefoni 510.136 - 530.297.
[redacted] prestiti a [redacted] mercianti, artigiani, dipendenti. Via Tepice 2 angolo via Nizza. Tel. 011 632.433 - 631.304 ore ufficio.
MANIERO Broker 276.877 una soluzione nuova prestiti artigiani commercianti operai sino a 10 milioni senza garanzia.
PRESTITI fiduciari e ipotecari [redacted] rim[redacted] sino a [redacted] anni senza cambiali anche dopo [redacted] bancaria. Credim Tori[redacted] Doria 15, telefono 549.822.
PRIVATAMENTE finanziamo in giornata ditte commerciali [redacted] ogni esigenza di liquidità. Tel. 650[redacted].
PRI[redacted] concede finanziamenti ipotecari su immobili minimo 5 milioni. Per informazioni e appuntamenti tel. [redacted]
RAPIDAMENTE scontiamo cambiali provenienti [redacted] vendite [redacted] immobili [redacted]. Tel. 351.393.
SFIM finanziamenti rapidi anche [redacted] cambiali privati dipendenti ditte. Cuneo, via S. Grandis 38, tel. 0171 54.067.
[redacted] prestito [redacted] immediatamente ed in pronti contanti? L'Ariete [redacted] Vagnone [redacted] angolo via Cibrario, telefono 011 [redacted].

3 Aziende, negozi

A.A.A.A. AVETE intenzione [redacted] vostra attività? Interpellaci Società Luni[redacted] nome di serietà. Tel. 650.8873.
A.A.A.A. AZIENDAL MARKET Società Gruppo Casamercato 011 650.2175 [redacted] cravende attività di ogni genere e prezzo.
A.A.A. [redacted] 638.038 cessione rilievo negozi. Visite in loco [redacted] valutazioni commerciali senza spesa.
A. NEGOZIO rivendita pane centrale ga[redacted] incasso cediamo anticipando L. 18 milioni. Tel. Riva 594.727.
[redacted] 638.038 merceria pressi [redacted] Vittorio avviamento trentennale ampia li[redacted] cede 34 milioni più merce.
[redacted] ritiro commercio causa [redacted]zianità svendo minimarket tabelle I VI XII XIV. [redacted]. 302.513 290.319.
ANTEM [redacted] anche parzialmente [redacted] ad uso commerciale [redacted] artistico purché di prestigio. Telefonare 447.3214.
[redacted] centrale cedesi zona commerciale adatto concessionaria [redacted] XIV [redacted] alto giro affari incrementabile. Tel. 632.425.
[redacted] latteria [redacted] posizione [redacted] so giornaliero L. [redacted] mila vende con minimo anticipo. Tel. [redacted].
[redacted] profumeria [redacted] solarium [redacted] S. Paolo buona posizione ottima clientela e giro d'affari. Tel. 380.810.
[redacted]SSIMO! ristorante Pecetto con alloggio licenza completa stupenda posizione cedesi. Telefonare 548.630.
AVVIATO negozio [redacted] sportivi corso Francia buona posizione ottimo giro d'affari vende. Tel. 383.298.
BAR [redacted] nuovo chiusura [redacted] domenica vende a L. [redacted] milioni. Tel: 383.298.
BAR super favoloso angolare L. 1 milione [redacted] mila [redacted] giornaliero cedo anticipando L. 80 milioni. Tel. 537.213 - 517.280.
BAR super occasionissima arredatissimo incasso L. 250 mila giornaliere chiusura serale domenicale ced[redacted] L. 68 milioni. Tel. 537.213 - 517.280.
BAR superalcolico con alloggio Borgo S. [redacted] angolare, incasso L. 400 mila vendesi. [redacted]. 383.298.
BAR zona S[redacted] L. 600 mila giorno ottimo passaggio e clientela [redacted]si. Telefonare 546.259 ore ufficio.
BORGATA Parella vendesi pelletteria calzature angolare a 3 vetrine. Tel. 799 183.
BOUTIQUE centralissima su corso di gran[redacted] passaggio [redacted]. Gabetimark 5787 int. 59.
CAVIT [redacted] S. Rita latteria facile conduzione L. 300 mila [redacted] anticipando L. 12 milioni. Tel. 839.8421.
CAVIT cede zona Dante bar chiusura serale arredo nuovo L. 350 mila al dì anticipo L. 70 milioni. Tel. 839.8421.
CEDO negozio alimentari vicinanze piazza Castello di [redacted] 50 L. 45 milioni. Tel. 544.958.
COLORIFICIO importante corso intenso passaggio giro annuo L. [redacted] milioni cede L. 80 milioni. Labeo 746.222.

CROCETTA Tabelle [redacted] X XIV locale mq. 120. Cediamo anche senza merce a L. 120 milioni. Labeo 746.222.
F. ZANONCELLI 581.694 cede Imperia lavasecco 30ennale [redacted] macchine nuove ed attività secondaria tabella XIV.
FINALE Ligure causa trasferimento [redacted] desi negozio articoli regalo bigiotteria gadgets centralissimo. Tel. 019 692.057.
GA[redacted] centrale 20ennale tabelle I VI XIV giorno L. 500 mila eventuali muri cede F. Zanoncelli 581.694.
MACELLERIA zona Francia [redacted] mer[redacted] settimanale L. 6 milioni cede L. 70 milioni. Labeo 746.222.
OREFICERIA bigiotteria orologeria ripa[redacted] Crocetta [redacted] ottimo reddito. Telefonare 546.259 ore ufficio.
[redacted] A sede alla [redacted] bar ristoranti trattorie finanziamenti direttamente [redacted] nostra sede via Lamarmora 27. Tel. [redacted].
[redacted] bar prestigioso in [redacted] Crocet[redacted] in[redacted] L. [redacted] mila giornaliere orario corto ottima forma [redacted] pagamento. Via Lamarmora 27, tel. 548.503.
REI cede bar superalcolico e pizzeria mq 250 angolare fronte [redacted] incasso L. [redacted] mila g[redacted]. Via Lamarmora 27, tel. [redacted].
REI [redacted] birreria prima cintura di Torino [redacted] L. [redacted] mila giornaliere [redacted] 11-01 chiusura domenicale. Via Lamarmora, tel. 548.503.
RIVIERA Borghetto [redacted]. Spirito cedesi bar [redacted] con [redacted]. Tel. 0182/90.400.
[redacted] centralissima zona pedon[redacted] alloggio [redacted] 8-20 chiusura festiva. Tel. 599.447.

4 Terreni

A L. 1 milione 200 mila contanti e 12 [redacted] da [redacted] mila [redacted] interessi, [redacted] mq. terreno presso mare 60 km da Cagliari. Tel. 547.343.
AFFITTASI Leinì Lombardore lotti terreno recintati con servizi adatti ad ortaggi [redacted] al mq mensili. Tel. 683.809.
[redacted] fronte Lago Grande vendesi terreno progetto approvato per 2 palazzine bifamiliari, ottimo investimento. Tel. 011 380.673.
[redacted] edificabile [redacted] ta unifamiliare ottima posizione L. [redacted] milioni. Telefonare 769.946.
TERRENO mq [redacted]00 progetto approvato per villa vendesi a 50 km da Torino vicino S.S. 590. Telefonare 011 540.947.

5 Locali e negozi

domande

NAZIONALCASE da 25 anni la garanzia di un nome acquistiamo negozi magazzini locali in genere. Tel. 761.459.

offerte

[redacted] contanti mutuo dilazioni vendo capannone [redacted] Leinì prezzo affare. Tel. 011 530.085.
A L. 1000 mq affittasi capannoni S. [redacted] feele, Chivasso, Rondissone mq 400-2000, uffici, piazzali. Baldi 502.518.
[redacted] veterinaria, studio dentistico, uffici, laboratori vari, tipografia, ecc., casetta via Testona 15 vendesi. Telefonare 535.079.
[redacted] Francia fronte Tesoriera vendo [redacted] negozio 100 mq L. 78 milioni volendo magazzini varie metrature. Telefonare 637.796.
[redacted] vendesi Leinì locale industriale mq [redacted] cortile mq [redacted] blindo, cabina elettrica L. 200 mila [redacted] mq. Tel. 610.341 - 544.958.
AFFITTASI [redacted] industriale strada Cebrosa mq 1650 più mq [redacted] uffici, Tel. 544.958 - 610.341.
[redacted] Torino zona via Sansovino locali industriali mq 1600 e [redacted]. Tel. 610.341 - 544.958.
[redacted] auto libero zona Mirafiori via Plava [redacted] Telefonare 344.600.
[redacted] nuovi adatti alto reddito e rivalutazione capitale. [redacted] Grosseto L. 21 milioni. Tel. Fiduciaria Immobiliare 557.6956.
[redacted] Nichelino vendesi mq [redacted] palazzina uffici primaria posizione centrale uso commerciale. 641.538.
CEDESI a trattative diretta avviato negozio tabelle X, XII, XIV zona piazza Castello superficie espositiva mq 400 possibilità dilazione. Scrivere: «Publikompass [redacted] — 10100 Torino».
CONSULEDILE A 533.322 vende corso P. Oddone 44 muri negozi locati ottimi generi, bassi fabbricati fronte strada metrature varie prezzi vantaggiosi.
[redacted] 533.322 vende fronte corso Spezia modernissimi locali commerciali [redacted] adatti vari usi [redacted] 2500 disposti su 2 piani in blocco o frazionati.
CONSULEDILE 533.322 [redacted] in [redacted]zione commerciale corso Racconigi muri negozio con retro L. 42 milioni.
CONSULEDILE 533.322 via Gorizia libero box auto media cilindrata. Prezzo concorrenziale L. 15 milioni.
CORSO Sebastopoli muri negozio ferramenta vendesi minimo contanti più dilazioni, ottimo investimento. Tel. 650.4444.
CORS[redacted] angolo via Cervino 7, nuova ristrutturazione termo indipendente grande negozio libero mq. 300 cortile con [redacted] riservata [redacted] fabbricato, garage-laboratorio prezzo inte[redacted]mo. Fiduciaria Immobiliare 557.6956.
[redacted] vendesi libero magazzino mq 25 con posto auto con possibilità di abbinare [redacted] box libero e un box occupato o singolarmente. Finci 505.691.
EUROEDILE vende Cascine Vica adia[redacted] Francia [redacted] libero L. [redacted] milioni. Tel. [redacted]
[redacted] vende corso M[redacted] piazza [redacted] 2 box liberi adiacenti spazio[redacted] milioni cadauno. [redacted]. 746.096.
MONCALIERI viale del [redacted] vendo box per 2 auto più retro dilazioni [redacted] milioni, Tel. 637.796.
MURI [redacted] Torino 90 mq buon [redacted] L. 42 milioni. Telefonare 632.521 - 328.648 ore pasti.
MURI negozio angolari affittati a L. 500 [redacted] mensili ottima posizione più alloggio [redacted] unica occasione L. 95 milioni [redacted] in contanti. Tel. 537.213 - 517.280.
NAZIONALCASE affitta capannoni Torino e Mappano varie metrature a prezzi eccezionali occasioni. Tel. 747.148.
NAZIONALCASE via Medici locale piano rialzato mq 60 con seminterrato mq 70 L. 50 milioni. Tel. 747.148.
OCCASIONE bellissimo negozio angolare affittato supermercato società primaria 375 mq vendo. Tel. 553.860.
STUDIODATA affitta Lucento basso fabbricato mq 190 valido anche per uffici L. 650 mila trattabili. Telefonare 335.8672.

7 Offerte lavoro e impieg[redacted]

operai, autisti, fattorini

A.A.A.A.A. A L. 1 milione [redacted] giovani ambosessi p[redacted] facile lavoro [redacted]nizzato. [redacted] Mazzini 3 in cortile.
[redacted] falegname veramente pratico montaggio verniciatura modifi[redacted] mobili. [redacted] solo se in possesso dei requisiti in via Bernardino Luini 20 Torino.

impiegati

A.A.A.A. PER apertura nuovi uffici cerchiamo 5 collaboratori anche part time da inserire nella nostra attività promozionale e 2 segretarie di produzione nel settore commerciale. Presentarsi Eridano via Schina 5, ore ufficio.
ASTI società commerciale ricerca personale spiccate attitudini alla vendita. Trat[redacted] economico sicuro interesse commisurato alle capacità. Telefonare 0141 55.675.
[redacted] commerciale zona Vanchiglia assume esperta in contabilità ed Iva referenziata manoscrivere Publikompass 22 - 10100 Torino.

tecnici

OPERATORE presse per minuteria termoplastica 25/40enne esperto conduzione reparto zona Rivoli, Eta 920.0859.

8 Rappresentanti

DISPONGO ufficio centrale arredato esamino proposte di [redacted] commerciali o di recapito. Si garantisce [redacted] richiede massima serietà. Tel. 480.215.

15 Autovetture

A.A.A. NUOVA Concessionaria Lancia Autobianchi tutta la gamma modelli 1983, vetture d'occasione Fiat Lancia, Alfa Romeo, Renault, Volkswagen. Consegna 20 ore. Lincarauto, corso Principe Oddone 68, telefono 472.047 (aperto anche il sabato tutto il giorno).
[redacted] auto [redacted] piccole e grossa cilindrata e semestrali pagamento contanti. Corso Umbria 35 tel. 481.674.
ACQUISTA vetture pagando [redacted] contante anche semestrali tel. 739.2384, piazza Manno 18 ang. corso Grosseto.
[redacted] auto piccole e grossa cilindrata anche semestrali, [redacted] valutazione, pagamento contanti. Via S. Ottavio 32, tel. 877.242 (aperto il sabato).
ACQUISTIAMO vetture pagando il [redacted]mo in contanti. Lincarauto, corso [redacted]. Oddone 68 (anche il sabato). Tel. 472.047.

AUTOCITY
venditore autorizzato [redacted] Lancia Autobianchi offre vasto assortimento [redacted] garantito al miglior prezzo, pagamento senza anticipo senza cambiali senza ipoteca fino a 36 mesi e valuta bene la tua auto. Via Pianezza 202, [redacted]. 739.6025.

AUTORICCASOLE, c. Svizzera 63/75, 745.213 761.843: Dyane 6, Visa, LNA [redacted], 131, 127, Ritmo, GSA break. Commissionaria Citroën Renault senza cambiali.
BETA Laser 1.600 '80 come nuova, Hpe 1.600 '81 come nuova, Scirocco 1.100 Gt nero molto bello, Fiat 126 '75 '76 '77 '78 '79 '80 '81 '82, Delta 1.300-1.500 '80-81 vende Lancar corso Regina Marg[redacted] 270, tel. 751.666.
BMW 535 I [redacted] esemplare, dicembre '[redacted] nuovo. Telefonare 547.485 - 545.024.

[redacted] **C.A.S.** via Pinelli 14 [redacted] 489.194 tutti i modelli consegna immediata, permute, leasing. Facilitazioni di pagamento.
CONCESSIONARIA C.A.S. vende 323 I M80 - 520 IK - Yetronic nuove [redacted] immatricolare a prezzi vantaggiosi. Tel. [redacted]
CONCESSIONARIA C.A.S. via [redacted] 14 vende il proprio usato super selezionato alle minime quotazioni. Telefonare [redacted].

FIAT 131 super 1.600 [redacted] 81, Fiat 127 conforts '77-78-79, A112 Elegant '81 [redacted] 80-81 Abarth 81-82-83 vende Lancar corso Regina Margherita 270, [redacted]. 751.666.
GIULIETTA 1.600 '80/81 e 1600 '83, Mercedes 2000 del 79 e 220 del 72, Ritmo 75 super '82 e Ritmo 85 [redacted] '81, Ritmo diesel '80 perfetta vende Lancar corso Regina Margherita 270, tel. 751.666.

IMPORTANTE A112
A112 da [redacted] costano di meno, condizioni irripetibili per settembre [redacted] anticipo valutiamo bene la vostra auto. Lincarauto, [redacted] P. Odd[redacted] 68 e Lincarauto, corso Orbassano [redacted].

[redacted] 4.2 TO S/77 blu diplomatico [redacted] in garanzia prezzo conveniente vende Fiorauto corso Turati 11/C.
MERCEDES 200 T familiare [redacted]. Tel. 547.485 - 545.024.
[redacted]CEDES 450 S[redacted] full optionals [redacted] unica mano, 280 [redacted] '79 tutti accessori perfetta. Tel. [redacted] - 545.024.

(continua)

CHI HA UNA *A112* ALZI LA MANO.

Anche tu hai una A112? Allora hai ricevuto, o stai per ricevere, la A112 Club Card, accompagnata da una lettera della Direzione Vendite Lancia che ti illustra le proposte esclusive dell'"Iniziativa Fedeltà" A112.

Presentando la tua A112 Club Card al Concessionario Lancia dimostrerai di far parte dei "fedelissimi" A112 e potrai fruire, entro il 31/10/83, delle eccezionali condizioni riservate a chi possiede una A112 e ha deciso di cambiarla con una nuova A112. Se, per qualsiasi ragione o disguido, non hai ancora ricevuto o non riceverai la lettera, vieni ugualmente dal Concessionario Lancia a ritirare la tua A112 Club Card.

Il Concessionario sarà lieto di consegnarti anche un simpatico dono: un poster della A112 interpretata da Jacovitti. Potrai provare con tranquillità la nuova A112. Se deciderai di acquistarla avrai diritto a tutti i vantaggi esclusivi dell'"Iniziativa Fedeltà".

È una occasione unica per cambiare macchina restando in A112: per questo l'abbiamo riservata ai "fedelissimi" A112.

Conosci già le nuove versioni? Junior, Elite, LX, Abarth: ancora più eleganti, ancora più personali, ancora più ricche nelle dotazioni.

La prestigiosissi[redacted] LX ha anche gli alzacristalli elettrici di serie! Ma non temere: la A112 conserva tutte le virtù che ben conosci.

Dai Concessionari Lancia parte l'Iniziativa Fedeltà *A112*.

Robusta, affidabile, divertente da guidare, maneggevole, è sempre la tua A112. Naturalmente si può acquistare anche con comode rateazioni SAVA fino a 48 mesi fruendo di tutti i vantaggi dell'"Iniziativa Fedeltà". Allora, arrivederci dal Concessionario Lancia!

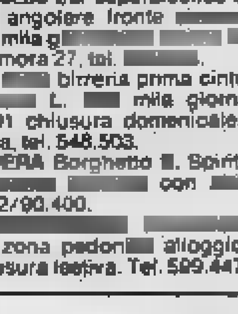

qual è? la scuola d'inglese

- CON SOLO [redacted]EGNANTI [redacted] MADRE LINGUA
- CHE PRESENTA OGNI ANNO IL MAGGIOR NUMERO DI CANDIDATI AL PRESTIGIOSO ESAME DELL'UNIVERSITÀ DI CAMBRIDGE
- CHE FA PARTE DELLA PIÙ GRANDE ORGANIZZAZIONE OGGI OPERANTE IN ITALIA
- CON INSEGNAMENTO, LIBRI E MATERIALI DI STUDIO ESCLUSIVI

in via giolitti 55 tel. 874.806

Paghe Previdenza Pensioni

I VOSTRI PROBLEMI

[redacted]

1 «Ma quanti agricoltori gravano sul bilancio Inps?»

2 «La pensione d'invalidità va denunciata al fisco?»

3 «La mia azienda è in crisi: avrò il prepensionamento?»

4 «Libera professione [redacted] insegnamento: doppi contributi?»

1 *Sono due [redacted] e ottocentomila...*

Forse la [redacted] domanda esula dalle [redacted] della [redacted] rubrica ed in tal caso non si faccia scrupoli [redacted] cestinare tranquillamente la mia lettera, ma nel caso in cui le fosse possibile soddisfare questa mia curiosità gliene sarei grato.

[redacted] riferisco alla categoria [redacted] lavoratori autonomi [redacted] in particolare [redacted] quelli agricoli (ma mi [redacted] artigiani e commercianti siano [redacted] mettere sullo [redacted] piano), a torto o a ragione, non è di mia competenza dar giudizi, considerati i principali responsabili del [redacted] Inps.

Pagano [redacted] e prendono pensioni non corrispondenti alla tassazione a cui sono soggetti...

Come dicevo, non [redacted] entrare [redacted] merito [redacted] questa dialettica che interessa più gli addetti al lavoro che non il sottoscritto, [redacted] cultore di problemi economici, [redacted] alla scuola [redacted] quel [redacted] che è stato Luigi Einaudi. Quel che non riesco [redacted] comprendere e a sapere è al[redacted] cosa: possibile [redacted] nostro Paese, tradizionalmente [redacted] notoriamente meccaniz[redacted] (l'agricoltura è [redacted] un [redacted] ricordo [redacted] che importiamo persino l'insalata) quei pochi contadini esistenti [redacted] gravare in [redacted] così determinante sul bilancio dell'Inps?

Ma, sarebbe possibile sapere infine quanti sono? Grazie, [redacted] ogni [redacted]

[redacted] Tancredi Apicella - Sanremo

Il tema che il lettore ci propone [redacted] le righe (quello relativo alle cause [redacted] deficit [redacted] nostro massimo ente previdenziale) ci porterebbe molto lontani... Il disavanzo econo[redacted] [redacted] patrimoniale dell'Inps [redacted] è certamente ascrivibile solamente [redacted] bassa contribuzione [redacted] cui sono assoggettati i lavora[redacted] autonomi (coltivatori diretti, artigiani e commercianti) tenuto conto anche del [redacted] che, gradualmente, i contributi dovuti da queste categorie sono stati progressivamente aumentati nel tentativo di ripianare il deficit delle rispettive gestioni...

Le cause sono indubbiamente molteplici e non [redacted] certo questa la [redacted] per illustrarle più compiutamente.

Quanto al supposto basso numero dei lavoratori addetti all'agricoltuara non ci troviamo d'accordo con il lettore ligure. Fra i Paesi della Comunità economica europea, il nostro è al primo posto (su un totale di otto milioni e mezzo di addetti al [redacted] agricolo) con 2 milioni [redacted] ottocentomila unità. I [redacted] recenti e ci vengono forniti dal Centro studi sull'agricoltura...

2 *No, se costituisce il suo unico reddito*

Come affezionato [redacted] di «Stampa Sera» [redacted] prego di chiarire il seguente caso [redacted] tocca [redacted] vicino mia moglie. Essa ha [redacted] ottenuto dalla prefettura di Torino la pensione, [redacted] invalida civile, [redacted] costituisce l'unico introito [redacted] io ho la [redacted] attività [redacted] e faccio la denuncia per conto mio, perché come [redacted] dicevo, sinora mia moglie [redacted] percepiva [redacted] pensione e nessun reddito.

Ora vorrei [redacted] da quest'anno dovrò denunciare [redacted] dei red[redacted] (quella che farò [redacted] 1984) anche quello che prende [redacted] moglie oppure [redacted] potrò fa[redacted] Qualcuno mi dice di [redacted]...

Battista Sanna (o Samia) - Verolengk

Se la moglie [redacted] nostro lettore fruisce esclusivamente della pensione erogata dalla prefettura in qualità [redacted] invalida civile non vi è alcun obbligo della dichiarazione [redacted] redditi. Il nostro lettore può quindi tranquillizzarsi...

3 *Deve chiederlo entro il 31 dicembre*

[redacted] tempo desideravo scrivervi [redacted] conti[redacted] rimandare [redacted] giorno in giorno, [redacted] po' [redacted] pigrizia [redacted] un po' per timore di esporre i fatti miei anche agli estranei.

Poi ho visto che mettete sul giornale [redacted] lettere dei lettori anche senza il loro nome e questo mi ha finalmente convinto. [redacted] lavo[redacted] ditta metalmeccanica da oltre diciotto anni e la [redacted] è stata dichiarata [redacted] crisi [redacted] recente legge ministeriale. [redacted] riferite dai sindacati nel corso di un'assemblea.

Ora, [redacted] che non ho figli non [redacted] sposato, e vivo [redacted] due genitori [redacted] una piccola cascina e fanno i contadini, penserei quasi di [redacted] lavoro per dedicarmi [redacted] che mi [redacted] sempre contadino, anche [redacted] per quasi vent'anni il [redacted] di fabbri[redacted] Qui [redacted] ditta [redacted] parlare della pos[redacted] di [redacted] pensione con il prepensionamento e io vorrei [redacted] se esiste [redacted] questa possibilità, perché [redacted] pareva di aver letto che era stato tutto abolito [redacted] che comunque [redacted] c'era più tempo [redacted] fare le carte...

E. B. - Torino

La legge sul pensionamento anticipato a favore [redacted] dipendenti [redacted] aziende dichiarate [redacted] crisi con decreto ministeriale è stata prorogata sino a tutto il 1983. Il nostro lettore può quindi fare ancora ricorso a questa particolare provvidenza [redacted] al 31 dicembre di quest'anno, nel caso in cui decida di attuare la [redacted] scelta di tornare [redacted] lavoro dei campi sempre che [redacted] in possesso [redacted] determi[redacted] requisiti. Infatti, oltre [redacted] versamento di almeno quindici anni [redacted] contributi (ampiamente superati dal lettore) è richiesto il compimento dei cinquantacinque anni di età per gli uomini [redacted] cinquanta per le donne.

4 *Su ogni attività contributi-malattia*

Sono un ingegnere che da anni svolge, più per passione che per necessità economiche visto che il reddito [redacted] ricavo [redacted] piuttosto modesto, oltre [redacted] libera professione anche l'insegnamento [redacted] materie tecniche presso [redacted] di istruzione professionale.

Premetto che [redacted] rispettare per convinzione personale [redacted] varie disposizioni [redacted] legge che regolano il pagamento del contributo [redacted] Inam, preciso [redacted] non [redacted] ricevuto [redacted] parte dell'Inps i bollettini [redacted] conto corrente postale per il pagamento di quanto dovuto, a differenza di altri miei conoscenti...

Vorrei dunque sapere se sono sufficienti [redacted] quote [redacted] mi vengono [redacted] stipendio come dipendente [redacted] sono tenuto [redacted] pagare i contributi relativi [redacted] libera professione. Non pare anche a voi che si [redacted] di un doppio pagamento per la mede[redacted] causale? [redacted] una precisa risposta nella vostra rubrica, [redacted] viva raccomandazione di pubblicare le sole iniziali del mio nome.

Ing. P. V. - Bra

Esercitando sia la libera professione che un'attività dipendente (sia pure con mode[redacted] retribuzione [redacted] con ridotto impegno) il nostro lettore è tenuto al pagamento della doppia contribuzione di malattia. Per quanto [redacted] riferisce al [redacted] ricevimento dei bollettini di conto corrente postale (che rappresentano l'unico [redacted] per assolvere agli obblighi di legge) consigliamo al nostro ingegnere di rivolgersi direttamente agli uffici della competente [redacted] dell'Inps, presso i quali [redacted] possibile chiarire i motivi del disguido.

Scrivere a:
Stampa Sera, rubrica [redacted] vostri problemi» - [redacted] Marenco 32 - Torino

FRANCOBOLLI, CHE PASSIONE!

a cura [redacted]

● **Finestra su Budapest** — Le poste magiare danno [redacted] volta in volta notizia delle emissioni dell'Ungheria che sono state esaurite [redacted] quindi non più reperibili alla posta. Fra queste il foglietto commemorativo della quinta Conferenza dell'Unione Interparlamentare tenutasi a Budapest.

Il bozzetto, di Jòzsef Vertel, artista grafico, presenta [redacted] finestra composta [redacted] bandiere [redacted] vari Stati partecipanti alla riunione, spalancata: in essa si scorge [redacted] Parlamento di Budapest [redacted] una carta geografica europea. In effetti, [redacted] foglietto che [redacted] va molti tematici, soprattutto quelli legati [redacted] tema «Europa».

■ [redacted] Ogni francobollo sve[redacted] è sempre un capolavoro d'arte grafica ed è certamente per questo [redacted] la Svezia [redacted] a gonfie vele [redacted] l'esportazione [redacted] commemorativi. Vengono dati per [redacted] in numerose località della Svezia i comme[redacted] emessi per *Stockholmia '86* e i recenti valori [redacted] posta ordinaria con il ritratto [redacted] re Carlo Gustavo XVI e della [redacted] regina Silvia. In lire italiane sono stati [redacted] duti [redacted] circa 4000 lire.

■ **I giardini inglesi.** Dopo il successo [redacted] di cinque valori [redacted] dalla Gran Bretagna e illustrati [redacted] uniformi dell'esercito britannico in differenti epoche, è ora [redacted] volta della [redacted] *British Gardens*: quattro magnifici valori [redacted] rientrano in numerose tematiche e che sono [redacted] notevole fascino per i soggetti prescelti e per i delicati colori [redacted] stampa.

● **Londra, per i pacchi** — Per affranca[redacted] i plichi [redacted] i pacchi del peso da un chilogrammo in poi, le poste britanniche hanno emesso un esemplare da una sterlina [redacted] 30 *pence*, di color verde-azzurro intenso, dello stesso tipo degli alti valori, dalla sterlina al cinque sterline, attualmente in corso. Per il giorno di emissione è stato adottato [redacted] annullo speciale che mostra un pacco a forma cubica.

■ [redacted] — Molte le novità da Washington. Innanzi tutto si [redacted] parlato molto — e se ne parla [redacted] — del francobollo da ben 9 dollari e 35 *cents* che mostra in primo piano la testa di un'aquila — simbolo degli Usa — il cui becco copre [redacted] parte la Luna. Il bozzetto [redacted] molto bello e il francobollo è stato emesso in libretti venduti a caro prezzo, pur considerando l'attuale cambio monetario lira-dollaro.

Lettere affrancate con tale francobollo e portate [redacted] bordo dello Shuttle sono vendute dalla Nasa (l'Ente spaziale americano) come «cosmogrammi». [redacted] il primo francobollo che non commemora voli nello spazio [redacted] è di per sé «spaziale».

Questo esemplare d'eccezione rilancia

[redacted] BUDAPEST, UNA [redacted] SULL'EUROPA

tutta la tematica [redacted] all'esplorazione del cosmo, soprattutto [redacted] collezione dei francobolli dei Paesi «protagonisti», ossia che realmente hanno, [redacted] qualche modo, preso parte [redacted] lanci o [redacted] emissioni nel [redacted].

■ **Dalla Spagna** — Tre valori sono stati dedicati dalla Spagna a diversi anniversari. Duecento [redacted] (16 *ptas*) [redacted] pubblicati i risultati degli studi [redacted] degli esperimenti sul tungsteno, eseguiti dai fratelli Juan-José (1754-1804) [redacted] Fausto (1755-1833) Elhùyar de Suvisa. I loro studi, che portarono alla stesura dell'importante testo di analisi chimica, vennero eseguiti [redacted] laboratorio [redacted] Vergara (Vitoria), [redacted] dei più attrezzati [redacted] quel periodo. Settantacinque [redacted] tra[redacted] dalla nascita del movimento scoutistico e dalla pubblicazione [redacted] «Scouting for Boys» (38*ptas*), che il colonnello Lord Baden-Powell dedicò [redacted] giovani scouts. Infine, quest'anno ricorre [redacted] IV centenario dell'Università degli studi di Saragozza (50*ptas*), una [redacted] più antiche [redacted] Spagna.

■ **Don Chisciotte della Mancia** — Il popolare personaggio [redacted] letteratura spagnola è piaciuto così come è ritratto accan[redacted] suo autore, Miguel de Cervantes, nell'esemplare che le poste iberiche hanno [redacted] per la serie «Europa 1983», illustrata, come è noto, con opere del genio umano. L'altro esemplare raffigura la funivia «Aerocar». Quest'ultima, progettata dall'ingegnere spagnolo Torres Quevedo, è frutto di una mente [redacted] Torres Quevedo, tra l'altro, ha condotto ricerche [redacted] più svariati campi della meccanica. [redacted] ricordano di lui alcuni dirigibili [redacted] il «giocatore di scacchi», «primo robot» realizzato dall'uomo. Il francobollo da 38 *ptas* riproduce il famoso ingengere e la sua teleferica sul Niagara.

● [redacted] **Jersey** — Le poste dell'isola hanno dedicato un commemorativo dell'Associazione Internazionale dei parlamentari [redacted] lingua francese, istituita nel maggio del 1967 con [redacted] partecipazione di ventiquattro delegazioni di altrettanti paesi.

Scopo [redacted] sodalizio [redacted] promuovere l'uso del francese per la diffusione [redacted] cultura e [redacted] civiltà dei paesi interamente o parzialmente di lingua fracese. Jersey è stata prescelta quest'anno come sede [redacted] 13ª assemblea generale; il bozzetto riproduce una schematica immagine [redacted] globo terrestre, [redacted] lo stemma di Jersey [redacted] la mappa dell'isola.

Altri [redacted] valori interessanti sempre da Jersey per l'Anno mondiale delle Comunicazioni. [redacted] 1983 [redacted] proclamato anno mondiale delle comunicazioni per sottolineare, in tutto il mondo, l'importanza delle comunicazioni nello sviluppo economico [redacted] sociale. Inoltre, quest'anno, ricorre [redacted] 250° Anniver[redacted] nascita del primo direttore dell'ufficio postale [redacted] Jersey: Charles William Le Geyt (1733-1827). I soggetti dei cinque francobolli sono così ispirati [redacted] vita di Le Geyt e ad episodi legati [redacted] trasporto della corrispondenza: Le Geyt al comando della 25ª Compagnia dei Granatieri (8p), [redacted] diligenza postale (11p), un vascello postale (24p), Mary Godfray, la prima persona impiegata per la consegna della corrispondenza a Jersey (26p) e il porto di St. Helier, fondamentale per le comunicazioni marittime (29p).

● **Scouts [redacted] Canada** — Un commemorativo da [redacted] *cents* ha salutato in Canada il 75° anniversario dello scoutismo. A Kananaskis Country, Alberta, si è tenuto il 50° raduno mondiale degli scouts per salutare [redacted] celebrare insieme la ricorrenza, presenti ol[redacted] 15 mila giovani provenienti [redacted] centi[redacted] di paesi. Oggi in Canada esistono due grandi associazioni scoutistiche: i «Boy Scouts» e l'«Association [redacted] Scouts du Canada»; tali associazioni raccolgono giovani dai cinque [redacted] ventitrè anni e volontari.

[redacted] francobollo raffigura [redacted] disegno vincitore del concorso indetto tra gli scouts canadesi, dai cinque ai diciassette anni, [redacted] tema «Cosa significa per [redacted] lo scoutismo». L'autore è Marc Fournier [redacted] dodici anni.

ECONOMICI

15 Autovetture

RANGE Rover TOW... [redacted] condizionata servosterzo pochi km in garanzia vendo Fiorauto Leyland corso Turati 11/C.
SAAB Turbo 3 porte TO Y... potenziata metallizzata pochi km in garanzia vende Fiorauto corso Turati 13/D.
[redacted] cambiali vendiamo 126, Panda, 112, Ritmo, 131, Alfa Romeo, Delta, Bmw, corso Raffaello 3, [redacted].
SUPER occasioni usato amico alla Lincarauto nuova concessionaria Lancia Autobianchi usato con garanzia 1 anno sistemi usato sicuro, senza anticipo consegna 12 ore. Lincarauto [redacted] Orbassano 72, anche festivi.

18 Acquisto alloggi

A. AVVOCATO acquista in Torino zona signorile alloggio di 1-2 camere e servizi pagamento contanti. Telefonare 359.234.
ACQUISTASI contanti libero [redacted] zona centrale o semicentrale [redacted] signorile. Elite Case [redacted]

[redacted]

per conto [redacted] clientela appart[redacted] liberi 80-120 [redacted] Torino. Pagamento immediato in contanti. Grimaldi, [redacted] Naudi 9, telefono 596.464.
ACQUISTO alloggi liberi in Torino pago veramente subito in contanti. Tel. 537.131

ALLOGGI stabili ville case, Casamercato pagabene contanti! Aperto sabato pomeriggio. 011 650.3805. [redacted] Massimo d'Azeglio [redacted]
CERCASI in acquisto purché libero 1 [redacted] tinello cucinino servizio pagamento contanti. Tel. [redacted] ore pasti.

EDILCASE

ventennale esperienza [redacted] settore immobiliare mette a vostra disposizione la pro[redacted] organizzazione per la [redacted] rapida realizzazione in contanti [redacted] vostro appartamento. Tel. 548.154.
NAZIONALCASE acquista direttamente in Torino case ville alloggi purché liberi massima serietà. [redacted].747.148.
PRIVATAMENTE acquisto libero 3 camere cucina Grugliasco [redacted] zone limitrofe. Tel. [redacted].
[redacted] [redacted]anesi torinesi acquistano esclusivamente da privati appartamenti. Tel. 532.554.

STABILE

in blocco in Torino massima [redacted] camere acquistiamo riservatezza. Tel. 549.694.

19 Vendita alloggi

A.A.A. CASAMERCATO 650.3805 libero via De Santis: salone camera tinello cucinino servizi 62 milioni dilazionabili.
A.A.A. [redacted] 650.3805 libero via Crescentino (Barriera Milano): 2 camere tinello cucinino servizi L. 44 milioni.
A.A.A. CASAMERCATO 650.3805 libero Rosta [redacted] Costa recente: [redacted] tinello cucinino [redacted] L. 58 milioni.
A.A.A. CASAMERCATO 650.3805 libero via Monesiglio (S. Rita): 2 [redacted] tinello cucinino servizi. Ottima [redacted]

A.A. FIDALCASE A libero vero affare [redacted] Vittorio signorile saloncino 2 camere cucina ingresso servizi cantina mq 90 L. 85 milioni. Tel. 506.608.
A.A. FIDALCASE B libero affare Madonna [redacted] Campagna per urgente realizzo proprietario vende [redacted] tinello cucinino servizi mq [redacted] L. [redacted] milioni 500 mila. [redacted].506.608.
A.A. FIDALCASE [redacted] libero corso Montecucco signorile piano alto salone [redacted] sentanza camera cucina ing[redacted] cantina L. 126 milioni. Tel. [redacted]06.608.
A.A. FIDALCASE [redacted] libero affare S. [redacted] [redacted] tinello cucinino servizi terrazzo L. 37 milioni. Tel. 506.608.
A.A. FIDALCASE [redacted] E libero affare [redacted] Stradella [redacted] camere [redacted] ingresso servizi cantina L. 56 milioni. Tel. 506.608.
A.A. FIDALCASE F libero Barriera Milano recente camera tinello cucinino ingresso servizi L. [redacted] milioni. Tel. [redacted].
[redacted] FIDALCASE G libero zona Valentino recente 2 camere cucina ingresso servizi cantina L. 73 milioni. Tel. 506.608.
A. [redacted] Rosselli alloggi 2° e 5° piano 3/4 [redacted] e servizi. Lux Case vende [redacted]
A.C.S. libero Lungo Po Antonelli abitazione ufficio 3 camere cucina doppi servizi permuta. Tel. 835.135.
A. SABATELLI IMMOBILI 655.[redacted] libero corso D'Azeglio saloncino 3 camere cucina biservizi. L. 170 milioni.

I tuoi amici ti aspettano oggi pomeriggio al

BOWLING MIRAFIORI
Torino - Corso Unione Sovietica, 493

- PIZZERIA
- BAR
- VIDEOGIOCHI
- MINIATURGOLF

Da lunedì [redacted] venerdì dalle ore 10 alle 13 e dalle ore 15 all'1
Sabato e festivi orario continuato dalle ore 10 del mattino

A. VIA Airasca [redacted] [redacted] S. Paolo liquidiamo al piano terreno 5 camere uso negozio magazzino occupato. Lux Case 546.476.
A. VIA Portula (via Borgaro) alloggi [redacted] camere tinello cucinino bagno [redacted] auto stessa casa vende Lux Case. L. 546.476.
[redacted] [redacted] alloggio libero stadio 3 camere cucina bagno piano rialzato L. 88 milioni. Tel. 482.919.
[redacted] piazza Rivoli libero camera cucina bagno termo L. 35 milioni dilazio[redacted]. Tel. [redacted]58.853.
ADIACENTE via G. Reni (via Veglia) libero camera tinello bagno L. 39 milioni 500 mila. Tel. [redacted].
ADIACENTE via Ventimiglia, [redacted] Balardi 31 posizione pregiata costruzione [redacted] ascensore, riscaldamento centrale disponibili monocamere libere L. 20 milioni, [redacted] cucina ingresso bagno L. [redacted] milioni, 2 camere cucina ingresso bagno L. 43 milioni pagamenti ampiamente agevolati da mutuo fondiario. Fiduciaria Immobiliare 557.6956.
AD[redacted]CENTE via G. Reni libero in palazzina 3 camere cucina bagno termo 2 box cortile giardino vendesi dilazionando. Centraledile 530.163.
AFFARE [redacted] [redacted] Caraglio pressi [redacted] Rosselli ristrutturato [redacted] 2 camere tinello cucinino. Tel. 518.986.
[redacted] 518.986 adiacente corso Lecce ampio ben tenuto 2 camere tinello cucinino L. 45 milioni dilazionabili.
[redacted] 518.986 libero adiacente c[redacted] Sebastopoli [redacted] Spano [redacted] camere tinello cucinino L. 66 milioni dilazionabili.
[redacted] 518.986 vende libero spazioso corso Tassoni 2 camere [redacted] adatto anche studio L. 67 milioni rateabili.
AFFARE 518.986 adiacente via Viglieni via Candiolo [redacted] tenuto [redacted] cucina termo b[redacted]no L. 27 milioni dilazionati.
AFFARE 518.986 [redacted] pressi corso Montecucco via Bardonecchia [redacted] camere cucina bagno L. 30 milioni rateabili.
AFFARE libero [redacted] cucina bagno piazza Rivoli 2 arie ingresso dal vano scale termo centrale. SIS 532.060.
ALLA SIS 519.977 libero camera tinello corso Toscana ampio [redacted] [redacted] tutti servizi facilitazioni di pagamento.
ALLA SIS 519.977 signorile libero corso Bramante fronte Fiat [redacted] [redacted] classe soggiorno-letto cucina, bagno.
ALLA [redacted] [redacted] libero corso Francia, saloncino 1 camera cucinetta bagno come nuovo volendo box auto. Dilazioni.
ALLOGGIO Grugliasco libero recente [redacted] camere cucina bagno mq 100 L. 62 milioni più [redacted] Centraledile 530.163.
ALLOGGIO libero nuovo (Venaria); salo[redacted] [redacted] camere 2 bagni accessori volendo box vendo. Tel. 480.202.
ALLOGGIO libero zona [redacted] Donato camera saloncino tinello cucinino bagno nuovo 7° piano L. 75 milioni. Tel. 482.919.

ALLOGGIO via Bisalta, Nizza 2 camere cucina terrazzo 4° piano no ascensore vuoto L. 35 milioni più mutuo 5 milioni. Aurea 596.607 - 597.774.

[redacted] impresa vende ultimi alloggi [redacted] signorili 2-3 [redacted] cucina servizi mutuo dilazioni. Telefonare [redacted].
ALPIGNANO libero via Migliarone piano [redacted] [redacted] camere tinello cucinino servizio dilazioni. Tel. 512.012 Esim.

APPARTAMENTO centrale casa d'epoca via Bogino piano 2° salone 3 camere cu[redacted] [redacted] doppi servizi mq 200 rifiniture pregiatissime vuoto L. 260 milioni. Aurea 596.607 - 597.774.

APPARTAMENTO casa d'epoca via Consolata piano 3°, 10 camere servizi mq 316 abitazione studio vuoto L. 200 milioni. Aurea 596.607 - 597.774.
ATTICO libero signorile salone [redacted] [redacted] tinello biservizi corso Toscana ascensore riservato. SIS [redacted].
ATTICO libero corso Francia Rivoli ingresso saloncino camera cucina cucinino bagno rifiniture pregiate più terrazza mq. 100 privatamente L. 35 milioni contanti più dilazioni. Tel. 781.133.
AZ vende libero zona Stadio camera [redacted] tinello cucinino L. 44 milioni. Tel. 755.659.
[redacted] Milano Lungo Dora Napoli 20 in stabile d'epoca alloggi [redacted] e [redacted] ti prezzi da L. 12 milioni personale in loco. Vende Affaire 518.986.

[redacted] E [redacted] libero [redacted] Spezia [redacted] camere cucina abitabile servizi L. [redacted] milioni dilazionabili.
[redacted] E 650.3805 libero Moncalieri via Montebianco camera tinello cucinino servizi. Dilazioni.
CASAMERCATO E 650.3805 [redacted] [redacted] Gattico (Madonna Campagna) 2 cam[redacted] tinello cucinotta servizi. Possibilità box.
CASAMERCATO E 650.3805 libero via Veronese (Madonna Campagna) camera tinello cucinotta servizi. Dilazioni.
[redacted] [redacted] 650.3805 libera Settimo [redacted] tilamiliare di 200 mq circa [redacted] terreno e capannone di 260 mq.
[redacted] [redacted] libero via [redacted] (Parella): camera tinello cucinino servizi. Facilitazioni di pagamento.

BORGO S. Paolo via Pellerano 51 alloggi 2-3-4 camere [redacted] negozi [redacted] 45% Iva 2%. Aurea 596.607 - 597.774.

[redacted] libera Rivoli [redacted] [redacted] [redacted] vizi magazzini [redacted] mq giardino L. 110 milioni [redacted] mutuo. Gaiotto 741.3131.
CASAMERCATO [redacted] 650.3805 [redacted] 1-2-3 [redacted] tinello casa semirecente quasi centrale. Aperto sabato pomeriggio.
CASAMERCATO C 650.3805 libero via Piazzi (Crocetta): 3 [redacted] cucina biservizi completamente ristrutturata.
CASAMERCATO [redacted] 650.3805 libero [redacted] Pigafetta (Crocetta): [redacted] [redacted] tinello cucinino servizi. Dilazioni permute.
[redacted] E 650.3805 libero via Spotorno (Millefonti): [redacted] [redacted] tinello cucinino servizi. Dilazioni permute.
CASAMERCATO [redacted] 650.3805 [redacted] [redacted] Peschiera: salone 2 camere tinello cucinino servizi. Dilazioni, permuta.

[redacted] [redacted] 650.3805 libero [redacted] via Aurelio ampio: 2 camere tinello cucinotta servizi. [redacted].
CASETTA libera S. Mauro via Cervino 4 [redacted] [redacted] na servizi box cantina conta L. 55 milioni. Gaiotto 741.3131.

CAVORETTO VILLA [redacted]
occasione vendesi [redacted] posizione panoramica [redacted] Torino costruzione [redacted] 50 in ottime condizioni, grande salone, ampio living, grande terrazza, 3 letto, doppi ser[redacted] cucina, dipostigli, [redacted] doppio, [redacted] mq di giardino e orto con alberi frutta. Tel. 011 502.110 ore ufficio.

CENTRALISSIMI via Bellfiore 6 - [redacted] facciata in marmo recentissima - uffi[redacted] mq. 60 libero L. 11 milioni contanti L. [redacted] milioni mutuo fondiario - disponibili box auto liberi. Fiduciaria Immobiliare 557.[redacted]
[redacted] libero camera tinello cucinino in stabile decoroso riscaldamento centrale vera occasione. Tel. 506.721.

CHIVASSO appartamenti di 2-3 [redacted] tinello cucinino prezzi vantaggiosi. Telefonare Grimaldi 911.[redacted]
CHIVASSO villa monofamiliare [redacted] recente costruzione con terreno e piscina coperta. Per maggiori informazioni telefonare Grimaldi 911.3866.
COLLEGNO [redacted] via Podgora signorile: salone 2 [redacted] tinello cucinino servizio terrazzi box mutuo. Tel. 512.012 Esim.
COLLINA Superga villa libera signorile ampio parco pisci[redacted] soggiorno estivo salone 8 vani [redacted]zi. SIS 519.977.

CONSULEDILE [redacted] 533.322 via Maria Vittoria [redacted] (a pochi metri da piazza San Carlo) 1-2-3-4-5 [redacted] cu[redacted] servizi. Prezzi convenienti da L. 24 milioni.

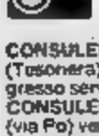

CONSULEDILE A 533.322 [redacted] Maria Vittoria (corso Cairoli) saloncino [redacted] cuci[redacted] ingresso bagno [redacted] [redacted]o con ascensore L. 55 milioni. Dilazioni.
CONSULEDILE 533.322 [redacted] Francia (Tesoriera) decoroso [redacted] camere [redacted] [redacted] gresso servizi terrazzo L. 33 milioni.
CONSULEDILE 533.322 via San Massimo (via Po) ver[redacted] [redacted] camere tinello cucinino bagno L. 28 milioni.
CONSULEDILE 533.322 [redacted] pressi via Breglio recente camera tinello cucinotta ing[redacted] bagno L. [redacted] milioni.
CONSULEDILE 533.322 libero via Bogetti (Martinetto) 2 [redacted] tinello cucinino [redacted] bagno L. 58 milioni.
CONSULEDILE [redacted] [redacted] Regina angolo [redacted] Cigna camera cucinotta bagno L. 13 milioni [redacted] [redacted].
CONSULEDILE 533.322 libero presto via [redacted] Marino 2 camere tinello bagno [redacted] piano no ascensore L. [redacted]5 milioni.
[redacted] 533.322 liberi via Caserta (corso Umbria) in stabile recente [redacted] tinello L. 47 milioni, saloncino 2 camere tinello L. [redacted] milioni.
CONSULEDILE 533.322 [redacted] P. Oddo[redacted] 44 (a due passi da piazza Statuto) 2-3-4 camere cucina ingresso servizio. Prezzi miti da L. 24 milioni.
[redacted] [redacted] [redacted] Vigevano (stazione Dora) in [redacted] decoroso camera tinello bagno L. 32 milioni, [redacted] camere[redacted] bagno vuoto L. 43 milioni.
[redacted] [redacted] libero via [redacted]ndrone (via Orvieto) [redacted] camere cucina ingresso bagno terrazzo L. [redacted] milioni.
C[redacted] Bramante 91 alloggi 2/3/4 ca[redacted] anche liberi portineria termo bag[redacted] ascensore Lux Case vende. Tel. [redacted]476.
CORSO Sebastopoli [redacted] signorile 2 [redacted] mera tinello cucinino servizi. Telefonare 364.491 - 303.027.
CORSO Traiano libero signorile salone [redacted] camere cucina 2 servizi. Immobiliare Monticone 351.332.
CORSO Turati libero ampio [redacted] [redacted] tinello cucinino biservizi cantina L. 110 milioni. Grimaldi, tel. 596.464.
[redacted] Vittorio angolo corso Ferraris vendesi prestigiosa [redacted] arredata salone cucina letto bagno. Studio Codoni [redacted]1.

CROCETTA
adiacente corso Stati Uniti vende libero grande ufficio mq 700 circa. Scrivere Publikompass 24 - 10100 Torino.

CROCETTA
Corso Stati Uniti [redacted] palazzina bifamiliare vendo libero appartamento ultrasignor[redacted] [redacted] box posto auto riservatezza. Scrivere: «Publikompass 23 — [redacted] Torino».

CROCETTA frazionamento [redacted] via Cassini 48, casa 30 anni, tutti confort, 3 camere cucina L. 80 milioni. Visite in loco 10-12 15-16. Telefonare 485.255.

CROCETTA
Isola pedonale vendo palazzina bifamiliare mq 1.500 complessivi giardino box. Trattativa riservata con la proprietà. Scrivere: «Publikompass 25 — 10100 Torino».

EDILCASE D vende elegante appartamento libero: salone camera cucina doppi servizi in stabile d'epoca signorilissi[redacted] g. Maria Teresa. Tel. 548.154.
[redacted] I vendo [redacted] adiacenze corso Sebastopoli appartamento di camera tinello cucinino bagno. Tel. 548.154.

EDILIZIA CONVENZIONATA
Orbassano alloggi varie [redacted] box aree verdi mutuo agevolato [redacted] ordinario tassi fissi consegna 83. Tel. 599.616.
[redacted] libero attico San Salvario: salone 3 camere cucina abitabile [redacted] [redacted] zo box agevolazioni. Tel. 512.012.
ESIM Rivoli libero appartamento in casa indipendente: 4 vani tinello cucinino servizio tavernetta posto macchina otto dilazioni. Tel. 512.012.
[redacted] [redacted] libero via Luigi Gatti costruzione recente salone 2 [redacted] cucina biservizi mutuo. Tel. 512.012.
EUROEDILE vende corso V. Emanuele stesso stabile signorili soggiorno [redacted] [redacted] mere cucina servizi. Tel. [redacted]
EUROEDILE vende [redacted] Racconigi angolo via Frejus 2-3-4 camere [redacted] [redacted] e magazzini liberi. Tel. 746.096.
EUROEDILE vende libero corso Racconi[redacted] ingresso soggiorno [redacted] [redacted] cucina bagno a L. 78 milioni. Tel. 748.098.
EUROEDILE vende via Sostegno [redacted] stabile recenti 1/2 [redacted] servizi da L. 20 milioni. Tel. 746.096.

EXPOCASE
A Str. [redacted] Salice: saloncino 4 camere cucina 3 servizi ingresso terrazzo giardino L. 275 milioni. Tel. 505.208.

GABETTI 5767 vende libero piazza Statuto stabile d'epoca termo ascensore [redacted] ne 3 camere cucina 2 servizi box.
GABETTI 5767 vende Borgo Vittoria via Tesso [redacted] camere tinello cucinino bagno L. 46 milioni 500 mila.
GABETTI 5767 vende libero San Paolo ristrutturato 3 camere cucina bagno 2 cantine terreno mq 56 mutuo.
GABETTI 5767 vende libera piazza Statuto mansarda camera cucina bagno posto auto stabile d'epoca termo ascensore.
GABETTI 5767 vende libero [redacted] corso Re Umberto signorile salone 3 camere cucina bagno doppi ingressi.
GABETTI 5767 [redacted] libero [redacted] Rosselli pressi piazza Marmolada [redacted] [redacted] cucina bagno L. [redacted] milioni dilazionabili.
GABETTI 5767 [redacted] [redacted] corso Svizzera via Pianezza primo piano camera cucina bagno L. 15 milioni 500 mila.
GABETTI 5767 vende corso Regio Parco 172 liberi stessa casa camera cucina e [redacted] camere [redacted] bagno posti auto magazzini personale in loco pomeriggio.
GRIMALDI 506.464 libero La Mandria stupendo su 3 piani salone camera cucina biservizi terrazzo tavernetta lavanderia box 800 mq giardino L. 275 milioni.
GRIMALDI 506.464 libera Piossasco casetta indipendente ottimo stato 3 camere cucina servizi box 3 auto lavanderia 300 mq terreno L. 125 milioni.
GRIMALDI 506.464 libero Pino Torinese in casa di soli 3 piani salone [redacted] camere cucina servizi box L. 139 milioni.
GRIMALDI 506.464 libero Barriera Milano via Spontini 2° piano ingresso 2 camere cucina servizi L. 44 milioni.
GRIMALDI 506.[redacted] [redacted] Millefonti tutti i conforts ottimo ingresso camera tinello c[redacted] servizi L. 48 milioni.
GRIMALDI [redacted] libero Lingotto via Polirino ottimamente rifinito ingresso [redacted] camere cucina servizi L. 59 milioni.
GRIMALDI 506.464 libero adiacenze via Chiesa della Salute tutti i conforts 3 [redacted] mere cucina servizi L. 68 milioni.
GRIMALDI [redacted] libero via Saorgio tutti i conforts stupendo alloggio camera tinello cucinino servizi L. 49 milioni.
GRIMALDI 506.464 libero via Rivara appartamento al 1° [redacted] camera cucina servizi L. 27 milioni.

[redacted]
corso Torino 13 impresa vende alloggi nuovi [redacted] mq 100 e 140 ottime rifiniture mutuo 18% permute. Tel. 781.073.

GRUGLIASCO via Don Caustico libero spazioso 2 camere tinello cucinino servizi L. 64 milioni [redacted] auto. Tel. 781.073.
HOLDING 588.288 libero [redacted]. Orbassano ingresso camera tinello cucinino bagno, termo ascensore L. 42 milioni 500 mila.
IFIM F libero pressi via Duchessa Jolanda in prestigiosa casa d'epoca salone 3 camere cucina biservizi ottimo uso ufficio dilazioni. Tel. 748.718.
IFIM G libero pressi piazza Massaua [redacted] cente piano [redacted] 2 camere tinello cucinino servizi dilazioni. [redacted]. 748.718.
IFIM H libero pressi corso [redacted] Cuneo recente saloncino [redacted] camere cucina servizi box mutuo. Tel. 748.718.

(continua)

ELLE *Boutique* - **PORTA** *Gioielli*
CALZATURIFICIO DI VARESE

ringraziano tutti gli intervenuti alla

SFILATA DI MODA

svoltasi nei giorni scorsi nella splendida cornice del

CAFFE' S. CARLO DI TORINO

Da sempre il Diesel Volkswagen è il più vantaggioso.

Da oggi è ancora più conveniente.

Fino al 15 ottobre 1983
i Concessionari Volkswagen scontano
il valore del superbollo annuale
dal prezzo della Golf, *
della Jetta, della Passat Diesel o Turbo Diesel.

* (Con esclusione della nuova Golf Diesel e Turbo Diesel).

VOLKSWAGEN c'è di [redacted].

Un astrologo risponde alle vostre domande: scrivete a Stampa Sera, I tarocchi

GIOCHIAMO A TAROCCHI COL DESTINO...

A cura di Franco Spinardi e Beppe Bracco

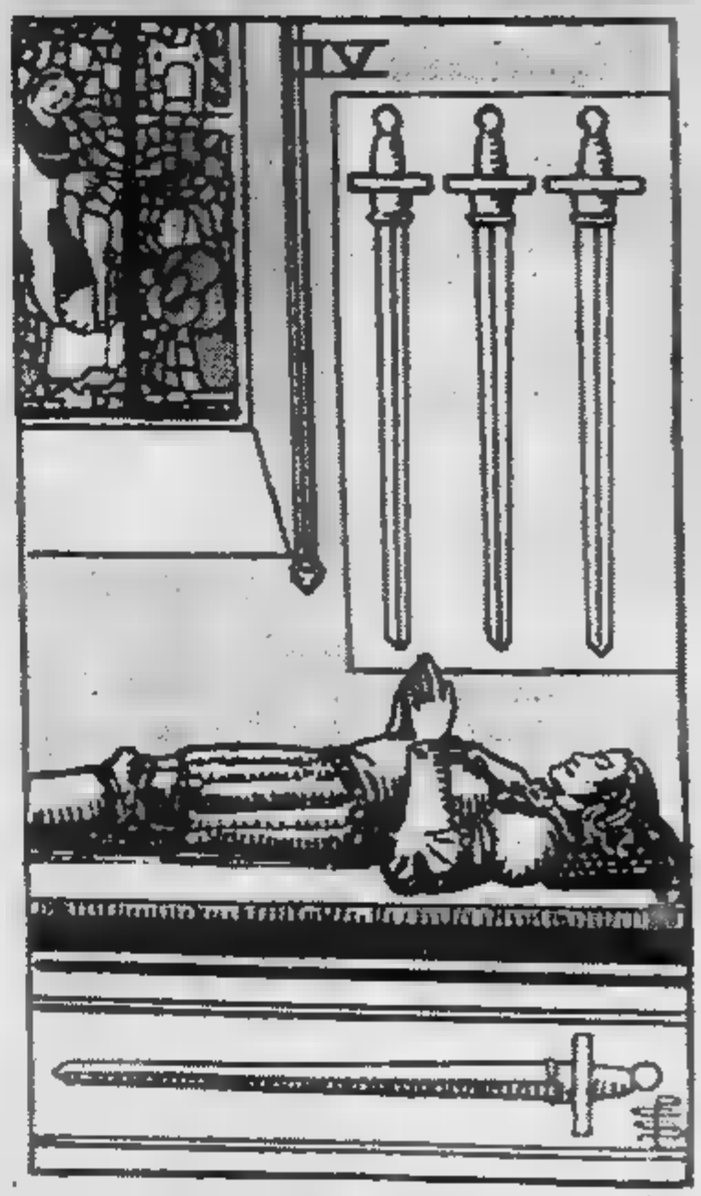

I lettori di «Stampa Sera» possono consultare i Tarocchi per corrispondenza. Ecco come procedere:

1) procurarvi 22 biglietti di carta, delle dimensioni di 4x4 centimetri circa;

2) numerate i biglietti dall'1 al 22, cioè scrivete sul primo biglietto il numero 1, sul secondo il 2, sul terzo il 3 e così via, fino al numero 22; contrassegnate il numero 6 per non confonderlo con il numero 9;

3) piegate con cura ogni biglietto due o tre volte;

4) riunite i 22 biglietti così piegati su un tavolo, in un luogo tranquillo e lontano [illegible] rumori. Con [illegible] le mani mescolate per tutto il tempo che volete, «concentrandovi» (ma senza sforzo) su un quesito che vi sta particolarmente a cuore e di cui volete conoscere l'esito.

5) continuando a mescolare i biglietti e cercando di non perdere la concentrazione, estraete, con la mano «sinistra», uno tra i 22 biglietti. Prendete nota del numero, che sarà, ad esempio, il numero 9: ricordate, è il «primo» numero estratto; ponetelo alla vostra destra, in disparte dagli altri numeri.

6) Estraete, sempre concentrandovi senza sforzo e sempre con la mano sinistra, un secondo biglietto, che sarà ad esempio il numero 2. Ponetevi nota come «secondo» numero estratto. Mettete anche questo biglietto alla vostra destra, insieme al numero 9. Continuate estraendo un «terzo» biglietto, ad esempio il numero 17, che porrete da parte insieme ai due numeri precedenti. Infine estraete il «quarto» e ultimo biglietto, che sarà, poniamo, il numero 7. Avete così estratto quattro numeri, nell'ordine: 9, 2, 17 e 7.

7) Riportate questi numeri su un foglio, insieme alla vostra domanda (vedere paragrafo 4) con il vostro nome e cognome e con uno pseudonimo. Spedite il tutto a «Stampa Sera - Rubrica Cartomanzia», via Carlo Marenco 32, 10126 Torino.

La risposta verrà pubblicata appena possibile sul giornale.

Potrete ascoltare una trasmissione sui Tarocchi, analoga a questa che vi presentiamo, in diretta con gli ascoltatori, dagli studi di «Radio Antenna 1», FM 102.450 - 104.700 MHZ: Radiocartomanzia, ogni lunedì dalle ore 22 alle 23,30.

Il quattro di spade, una carta molto significativa. [illegible] si considera che la vita dell'uomo è caratterizzata [illegible] continui [illegible] e bassi, è praticamente scontato che [illegible] verifichino periodi [illegible] ripresa, attimi [illegible] per ricaricare lo spirito, soste salutari che permettono [illegible] ricominciare [illegible] lottare. [illegible] questo, sembra persino impossibile che [illegible] quattro di spade appaia nel gioco con la stessa cadenza di tutte le altre carte perché [illegible] sua particolare funzione è talmente scontata ed usuale da far apparire la carta ad ogni momento. Invece, [illegible] così.

Questo discorso, ovviamente, potrebbe portarci lontano, perché, se è vero che le carte «escono» tutte con la stessa frequenza come ci dice [illegible] statistica, [illegible] altrettanto vero i tarocchi non hanno memoria, né per quanto riguarda il passato né tantomeno per il futuro: almeno, si capisca, per il numero di «uscite» di una [illegible] carta. Eppure, nonostante ciò, i responsabili dei tarocchi sono sempre degni di fede, segno evidente che in [illegible] esiste una certa veridicità. Quantomeno a noi piace crederlo.

Tutto questo per dire che il quattro di spade è una carta destinata [illegible] [illegible] viva molto spesso e sempre a proposito.

Un'ultima considerazione che ci servirà da esempio: [illegible] esistesse una carta che ci dice [illegible] certezza che mangeremo ogni giorno (parliamo in senso decisamente materiale) si potrebbe [illegible] certi che «uscirebbe» con estre[illegible] regolarità, annullando tutte le leggi della statistica. Ecco spiegato quindi il motivo per cui il quattro di spade [illegible] [illegible] carta destinata a farsi viva molto spesso

Vediamo il suo significato principale: riposo dopo uno sforzo, anche dopo una malattia, ripresa e rinnovato vigore [illegible] ogni [illegible] Di [illegible] guenza ci aspetta [illegible] periodo [illegible] calma, accompagnato [illegible] un bisogno istintivo [illegible] riprendere confidenza con la vita [illegible] forse addirittura amore per la stessa. Infatti, chi può affer[illegible] di aver sempre [illegible] la vita, di [illegible] aver attraversato [illegible] periodo [illegible] nel [illegible] del quale non aveva più [illegible] per qualsiasi cosa? Se [illegible] [illegible] [illegible] gene[illegible] esiste, [illegible] decisamente molto fortunato, non avrà bisogno del quattro [illegible] spade per ritrovare serenità e vitalità.

Bisogna però tenere anche presente qualche altro aspetto: un aspetto negativo quando ci troviamo di fronte alla carta rovesciata. Infatti ecco quello che possiamo definire il rovescio della medaglia: uno struggimento, un desiderio di riavere cose perdute, la volontà di voler far tornare il tempo perduto. [illegible] per sapere questo è impossibile, non c'è bisogno che siano i tarocchi a dircelo: basta [illegible] [illegible] [illegible] mille cose [illegible] [illegible] porta la vita. Vedremo così che ad ogni istante arriva il quattro di spade.

Le risposte alle vostre lettere

Roberta B.D. — Certamente ci sarà «qualcosa di più» tra [illegible] e la persona della quale [illegible] innamorata, [illegible] breve scadenza. «Lui» ha però un po' [illegible] paura [illegible] lasciarsi travolgere, diciamo, [illegible] [illegible] passione intensa. E i tarocchi dicono che il vostro amore richiede, [illegible] sempre o quasi, un certo [illegible] crificio: [illegible] resto [illegible] è libero [illegible] questo è già un prezzo da pagare. Lei avrà delle soddisfazioni; non escluda che possano prolungarsi negli anni. Eviti però quelli che si chiamano colpi di testa. [illegible] faccia [illegible] primo passo proprio in questo [illegible] [illegible] ottobre.

M.S. — Il suo [illegible] lontano non l'ha dimenticata [illegible] le nasconde «qualcosa». Lei è veramente innamorata, all'opposto [illegible] S. che [illegible] considera qualcosa di più di un'avventura ma è troppo legato alle sue tradizioni e, in particolare, alla sua famiglia: la madre ha, nella sua vita, [illegible] ruolo decisamente predominante, seguito da quello che gioca la stretta parentela. Non le dò [illegible] risposta negativa ma devo consigliarle prudenza di fronte a quella che [illegible] un'evidente chimera e, non del tutto in secondo ordine, un'infatuazione sessuale. Medito su questa risposta e aspetti notizie.

N.A. [illegible] — Molte [illegible] cambieranno, nella sua vita, a partire [illegible] prossimo inverno, fino all'estate '84. Così non [illegible] sarà difficile trova[illegible] un ragazzo che le voglia bene, almeno [illegible] questa «stagione» della vita. Non si butti però a capofitto nelle braccia di [illegible] soggetto «terra-terra», se non vuole incappare in qualche spiacevole delusione. Tutto [illegible] al momento giusto. Questo piccolo «ritar[illegible] nel decollo [illegible] vita sentimentale è sicuramente voluto dagli astri che, [illegible] alcuni, danno certi episodi precoci, mentre ad altri indicano [illegible] scadenze più [illegible] meno fonta[illegible]. Più si [illegible] una [illegible] (nel suo caso l'amore) e più tardi [illegible] arriva. Continuo a ripetere, dunque, che «ciò che insegui ti sfugge, [illegible] che sfuggi ti insegue». Pensi quindi al lavoro, allo studio, ad arricchirsi culturalmente o spiritualmente, e il ragazzo giusto arriverà.

PAUROSA [illegible] — Il suo pseudonimo [illegible] deve diventare [illegible] programma. L'attuale attività è sì un po' confusa ma, entro la fine della prossima primavera, [illegible] essa raccoglierà ciò che [illegible] seminando [illegible] buono. Non tema nulla ma faccia il suo dovere fino in fondo.

Spero nelle carte — La sua vita coniugale non potrà che migliorare, nel tempo, [illegible] dimenticherà [illegible] più presto il passato. Cerchi di far cambiare suo marito apportando all'unione tutto il suo entusiasmo e non il risentimento o la diffidenza. E non si volti più indietro. [illegible] gioco che concerne l'atteso miglioramento professionale ha degli indici di un progresso lento (molto) [illegible] certo. Aspetti al[illegible] fino alla primavera, prima di fare qualche richiesta.

Omero — Il rapporto [illegible] la donna che ama è in [illegible] evolutiva intensa e, tutto sommato, positiva, particolarmente [illegible] [illegible] [illegible] trambi disposti [illegible] intraprendere — di comune accordo — un [illegible] capitolo. Vedo [illegible] cambiamenti, secondo i [illegible] desideri, e qualche buona sorpresa entro fine anno al massimo, a fianco di un po' d'orgoglio che [illegible] ridimensionato.

CONSUELO — Anche se dovrà cambiare scuola, rivedrà R. [illegible] tanto in tanto. Lei [illegible] è innamorata di un ragazzo, forse per la pri[illegible] volta nella vita, abbastanza seriamente: ma «tutto passa», anche il suo giovane amore, specialmente quando incontrerà, nell'inverno prossimo, una «pietra di paragone». Vada avanti così, viva [illegible] sua [illegible] stagione senza darsi troppa pena per il domani.

Piercarlo — Lei può aver intrapreso l'attuale lavoro grazie all'aiuto [illegible] una donna. Esso richiede tutta la sua volontà ed energia, in tal modo il [illegible] è assicurato. Il futuro [illegible] oltremodo buono, a patto che continui così e che riesca ad anticipare o evitare ogni situazione nebulosa, complessa.

Palmaro 104 — Vedo, [illegible] numeri che sottopone al [illegible] esame, un passato più [illegible] meno prossimo poco felice, nella sfera amorosa: questo non vuol dire che il futuro sarà altrettanto deludente, non sia pessimista. I tarocchi dicono che la superficialità e l'amarezza trascorse sono state utili per evitare qualche pesante dispiacere: un segno del destino, o degli dei, insomma. Da oggi alla fine dell'estate '84 la situazione cambierà radicalmente: ci saranno almeno due personaggi, al suo fianco. Li aspetti.

Tara — Lei è fortunata, perché le carte che ha scelto a regola d'arte dicono che la [illegible] [illegible] M.A. è proprio possibile entro la fine di questo [illegible] di ottobre. Lettere, telefonate o visite avranno [illegible] ruolo importante nel tutto: le suggerisco [illegible] prendere l'iniziativa, in modo intelligente, anche se intravede qualche difficoltà, solo apparente. Attenzione, però alla presenza quasi certa di un'altra donna.

Cronache dell'insolito...

A cura di Gianni Settimo

Il collega Ron Schaffner, che dirige un gruppo di ricerca sui fenomeni insoliti nell'Ohio, mi [illegible] informato di tre interessanti casi accaduti nel 1978.

L'8 luglio di quell'anno, due ragazzi di 17 anni, Eugene Kline e Ken O'Neil, stavano passeggiando di [illegible] [illegible] [illegible] 23, vicino alla ferrovia quando sentirono uno strano rumore proveniente da un cespuglio e si trovarono di fronte un essere alto più di due metri e con grandi occhi rossi splendenti. Ken scappò verso casa, ma Eugene rimase come paralizzato dall'apparizione, che sembrava [illegible] su di [illegible] una presa magnetica.

Dopo quello che gli sembrò un tempo interminabile, l'«incantesimo» si ruppe [illegible] il ragazzo riuscì a fuggire.

L'essere [illegible] una testa più grande [illegible] corpo, grandi occhi rossi ed apparentemente era privo di mani e piedi.

La creatura emetteva strani grugniti.

Un paio di giorni dopo, «Testone» (come venne subito chiamato [illegible] giornalisti) fu riavvistato nella stessa zona, verso le 22 da alcuni abitanti [illegible] Mansfield: un corpo enor[illegible] con occhi rossi luminosi.

Due sere dopo, l'essere [illegible] di nuovo nella zona. La sorella di Eugene Kline, Theresa, [illegible] 15 anni, vide solo i due occhi rossastri e luminosi, sentì un forte odore [illegible] un urlo acuto: fuggì terrorizzata. La polizia di contea ha fatto delle indagini, ma nessuna traccia [illegible] stata trovata. Una nota di interesse per gli studiosi di ufologia: l'«Ufo Ohio Journal» segnala che meno di 24 ore prima dell'avvistamento iniziale [illegible] sarebbe stato [illegible] atterraggio poco distante, a Butler di un Ufo. Ancora una volta si ripropone il nesso tra oggetti volanti non identificati [illegible] [illegible] mostruosi.

**

Una delle spine che secondo [illegible] tradizione apparteneva alla «santa corona», dono di [illegible] san Luigi, [illegible] conservata presso la celebre abbazia di Saint-Maurice, fondata nel IV secolo. Questo imponente «monumento religioso» sorge nei pressi della città omonima, sulla riva sinistra del Rodano, nel Vallese.

Il comune di Saint-Maurice, l'antica Agauno, inalbera fieramente [illegible] stemma lo scudo di [illegible] Maurizio, comandante della valorosa legione Tebea e ivi (22 settembre 287) martirizzato per ordine di Massimiano, secondo una tradizione locale. Sotto [illegible] blasone spicca il motto «Christiana sum ab anno LVIII».

Nel tesoro dell'abbazia si trova pure un vaso «contenente il sangue dei martiri» che è probabilmente uno dei regali che il califfo Harum [illegible] Rascid (il Giusto) fece [illegible] Carlomagno [illegible] che l'imperatore donò ai monaci del luogo.

Nel [illegible] edificio sono pure conservate molte altre opere d'arte assai preziose come, ad esempio, la mitria e la [illegible] dell'antipapa Felice V (Amedeo di Savoia) e una eccezionale biblioteca.

Nei pressi della stazione ferroviaria (quindici minuti di passeggiata) esiste [illegible] cosiddetta «grotta delle fate», [illegible] notevole per [illegible] [illegible] bellezza, grandiosità e per gli eccezionali echi.

**

Perché negli antichi «grimoire» è molto spesso consigliata la lucertola come ingrediente ad alcuni tipi [illegible] pozioni magiche?

Il perché è molto semplice. Le [illegible] specie di animali conosciute nell'antichità sotto il nome di «lucertola» furono per molto tempo raccomandate, anche dai medici oltreché dai «maghi», perché si credeva che [illegible] fossero «depurative», «antelmintiche», «afrodisiache» e «antisifilitiche». Della lucertola si usava comunemente la [illegible] cruda. Con il tempo [illegible] riconobbe che queste pretese virtù [illegible] meramente chimeriche e perciò oggigiorno [illegible] possono, anticrittogamici [illegible] parte, passeggiare tranquille.

[redacted] 242 E.
Fiorino, 900 E, Ducato, [redacted]

Comprateli adesso

[redacted] consiglio [redacted] del 30%

Avete di fronte i Numeri 1 del trasporto leggero, i veicoli commerciali che hanno già conquistato oltre [redacted] 50% del mercato. Se anche voi siete interessati a lavorare con i Numeri 1, vi diamo un consiglio disinteressato, un consiglio che da qui al 31 dicembre vale fino a 3.500.000 lire. Le risparmiate acquistando ad esempio una versione disponibile del Nuovo 242E (ora con nuova cabina, nuova plancia e 5ª marcia di serie), pagandolo con comodo, mentre lavora e rende, con rateazioni Sava a 48 mesi, a interessi ridotti del 30%.

Interessi tagliati del 30% sulle rateazioni Sava: fino a 3.500.000* di risparmio

Senza anticipare in contanti che lo stretto necessario per l'Iva e la messa in strada. Analogo trattamento è riservato a chi acquista un Ducato, un Marengo, un Fiorino, un 900E in tutte le versioni disponibili. Con un risparmio, rispettivamente, fino a 3.000.000, 2.200.000, 1.700.000, 1.500.000. Occorre semplicemente possedere i normali requisiti richiesti da Sava. Se questa offerta vi pare incredibile, non avete che da chiedere conferma alla più vicina Concessionaria [redacted] Succursale Fiat.

FIAT veicoli commerciali SAVA

*Per Nuovo 242E Furgone 18 q diesel p.l.s.

Speciale offerta in base [redacted] prezzi e tassi in vigore l'1/10/1983

Numeri 1 del trasporto leggero e del risparmio concreto

ECONOMICI

19 Vendita alloggi

[redacted] in Candiolo [redacted] porzione di villa quadrifamiliare [redacted] costruzione salone [redacted] camere cucina 2 [redacted] taverna box terrazzi [redacted] permute dila[redacted]. L. 150 milioni. Telefonare 620.560.

IMPRESA vende Moncalieri corso Roma alloggio libero mq [redacted] sufficiente 30% contante mutuo 8% iva 2%. Tel. 550.029.

IMPRESA VENDE
alloggi nuovi in Settimo via Milano [redacted] da mq 100 a 120 a L. 850 mila al mq mutuo dilazioni permute. Tel. 780.1220.

[redacted] Val San Martino via Lavazza villetta li[redacted] due appartamenti di due [redacted]re tinello cucinino bagno cantina [redacted] box giardino. Gabetti vende 5787.

INV. [redacted] alloggio ben tenuto [redacted] 1970 di 80 [redacted] L. 61 milioni. Tel. 518.985.

INV. IMM. vende in via Garibaldi alloggio libero di: [redacted] saloni 3 camere cucina servizi L. 87 milioni. Tel [redacted].

LEINI' [redacted] in palazzina [redacted] 2 [redacted]re cucina servizi ingresso 70 mq cantina vero affare. Grimaldi 557.0105.

LEUMANN zona Terracorta villa [redacted] piani recente costruzione 270 mq complessivi vende Commit [redacted].

LIBERI [redacted] Gioberti stessa casa alloggi [redacted] metrature totalmente ristrutturati prezzi da vero affare. Tel. [redacted].

[redacted] 1-2-3 [redacted] cucina [redacted] casa abbastanza recente semicentrale ottimo prezzo. Dilazioni. Casamercato 650.[redacted].

LIBERO [redacted] via Tunisi (adiacenze Mercati Generali) ampio [redacted]cente dilazioni. Gaiotto 741.3131.

[redacted] camera [redacted] servizio piano 6° inizio corso Sebastopoli vendo [redacted] mi[redacted]. 557.6374.

[redacted] prima cintura soggiorno 2 [redacted] cucina [redacted]izi a box. Tel. 383.445.

[redacted] Racconigi camera cucina servizi ingresso 2 balconi cantina [redacted] mq L. 36 milioni. Grimaldi 557.0105.

LIBERO piazza Robilant 2 [redacted] cucina [redacted] ingresso [redacted] balconi 3° piano L. [redacted] milioni. G[redacted] 557.0105.

LIBERO precollina prestigioso [redacted] cucina doppi servizi doppi ingressi 110 [redacted] 2 arie vero affare. Tel. [redacted].

LIBERO precollina otti[redacted] 3 [redacted] tinello cucinino bagno 110 mq a soli [redacted] milioni dilazioni permute. Tel. 885.541.

LIBERO pressi piazza Villari alloggio camera cucina s[redacted]izi 4° piano L. [redacted] milioni 500 mila vende Commit [redacted].

LIBERO via Cibrario saloncino camera [redacted] ingresso servizi [redacted] L. 51 milioni. Grimaldi 557.0105.

LIBERO 2 [redacted] tinello cucinino servizi (zona Barca) strada S. Mauro [redacted] ampio mutuo. Gaiotto 741.3131.

MADONNA di Campagna libero ingresso due camere cucina bagno cantina facilitazioni. G.R. L'immobiliare tel. 320.524.

[redacted] 389.183 fra[redacted] in Chivasso (stessa casa) appartamenti locali di 1-2-3-4 camere cucina ser[redacted] da L. 12 milioni a L. [redacted] milioni.

MIRAFIORI strada Drosso 140 ufficetti nuovissimi termo autonomi da 25 a 90 mq L. 10 milioni contanti 12 milioni mutuo, ottimo investimento. Tel. 650.4444.

MONCALIERI precollina libero in palazzina salone 2 camere cucina biservizi cantina box posto auto giardino. G.R. L'immobiliare 320.524 - 329.0421.

NICHELINO libero via Di Nanni recente ingresso camera tinello [redacted] termo ascensore. Saim 447.1238.

[redacted] via Carducci libero [redacted] 2 camere [redacted] cucinino servizi mq 80 L. 64 [redacted] OR.V.IM. [redacted].

[redacted] Canavese [redacted] condominio recente alloggio libero di [redacted] cucina [redacted]zio L. 34 milioni. Casa-Nova 920.9705.

NONE libero 3 camere tinello cucinino bagno [redacted] auto prezzo interessante. G.R. L'immobiliare [redacted].

[redacted] Robilant libero ingresso camera cucina angolo [redacted] servizi [redacted] 15 milio[redacted] mutuo. Sefim [redacted].

PINO Torinese [redacted] Chieri appartamento libero in [redacted] salone 3 [redacted] cucina doppi servizi [redacted] giardino privato vende. Serim 519.801.

POIRINO appartamento nuovo 3 camere sala cucina doppi servizi tavernetta box L. 20 milioni contanti 13 milioni mutuo 40-50 milioni dilazionati in 4-5 anni. Tel. 650.4444.

[redacted] 504.352 [redacted]. Paolo ampio: ingresso 2 camere tinello cucinino servizi L. 68 milioni dilazioni.

[redacted] Crimea libero in stabile d'epoca signorile saloncino camera [redacted]na servizi. C.V.I. 383.570.

PRECOLLINA libero in palazzina salone 2 camere cucin[redacted] servizi box. Giardino. Ampie dilazioni. Bi e Bi 335.9066.

PRECOLLINA [redacted] Fioccardo [redacted] panoramico soggiorno [redacted] tinello cucinino servizi ampio [redacted]. Finci 505.691.

PRECOLLINA villa d'epoca indipendente [redacted] alloggi salone 2 [redacted] servizi giardino annesso basso fabbricato circa mq [redacted] Telefonare 512.012 Esim.

PRECOLLINARE via Montemagno signorile piano rialzato salone 2 camere cucina servizi vuoto L. 115 milioni volendo box. Austa [redacted] 597.774.

PRIVATO vende libero [redacted] camera tinello cucinotto ser[redacted] fronte Fiat Mirafiori. Tel. 300.528, ore 15-19.

[redacted] vende libero subito [redacted] camere [redacted] box zona [redacted] Pleiadi Moncalieri. [redacted]. 683.727.

[redacted] libero via Nino Costa in palazzina [redacted] tinello [redacted] box [redacted]. Tel. 512.012 Esim.

[redacted] **GIORGIO** Canavese residenza S. Giorgio [redacted] alloggi [redacted] biservizi L. 40-60 milioni più mutui. Tel. 0124 [redacted].

S. MAURO Torinese appartamenti [redacted] occupati [redacted] L. [redacted] milioni possibilità box, facilitazioni di pagamento. Telefonare Grimaldi 911.3666.

S. [redacted] libero recente camera tinello cucinino piano [redacted]. Immobiliare Monticone 351.332.

[redacted] **RITA** [redacted] 2 [redacted] tinello cucinino servizi piano rialzato uso abitazione o ufficio. Affare. Telefonare 364.491.

[redacted] A libero pressi piazza Rivoli 2 ca[redacted] tinello cucinino [redacted] ascensore L. 65 milioni. Tel. 447.1238.

SAIM [redacted] libero pressi corso Bramante ca[redacted] tinello cucinino servizi [redacted] termo L.[redacted] milioni. Tel. 447.1238.

SAIM [redacted] Mirafiori [redacted] via Ugolini [redacted] camere cucina [redacted] bagni termo [redacted] box loria [redacted]. Tel. 447.1238.

[redacted] O [redacted]. Paolo affare camera tinello cucinino servizi termo [redacted] L. 32 milioni. Tel. [redacted].

[redacted] libero zona Rossini via Parma ristrutturato [redacted] cucina bagno cantina termo L. 24 milioni. Tel. [redacted].

SPLENDIDA mansarda centrale subito [redacted]tabile ascensore, [redacted] indipendente, nuova ristrutturazione ingresso 2 grandi [redacted] bagno posto auto L. [redacted]. Tel. 557.6956.

[redacted] Z [redacted] (corso Brunelleschi) camera tinello cucinino ingresso e bagno L. 45 milioni 500 mila. Tel. 506.891.

TRANA in palazzina signorile vendo alloggio nuovo mq 120 box per 2 auto. Prezzo affare. Telefonare 364.491.

[redacted] 547.828 [redacted] Montecucco angolo corso Francia ben tenuto [redacted] 2 [redacted] cucina L. 39 milioni rateabili.

UTIP 547.828 lib[redacted] S. Rita [redacted] Bistagno salone 2 camere cucina biservi[redacted] box facilitazioni pagamento.

[redacted] libero S. Rita via Barletta [redacted] tinello cucinino sufficienti [redacted] milioni [redacted] mutuo e dilazioni.

UTIP 547.828 libero Barriera Milano [redacted] Monza cam[redacted] cucina termo bagno L. 28 milioni meno mutuo e dilazioni.

UTIP 547.828 libero centrale via M. Vittoria ampio salone 2 camere cucina bagno mq 190 circa facilitazioni.

[redacted] vende [redacted] ristrutturato Borgo Vittoria via Gulli [redacted] cucina bagno L. 32 milioni meno mutuo.

VIA Cernaia adiacenze Giardini Lamar[redacted] vendesi da ristrutturare alloggio signorile 4 arie. Studio Codoni 530.871.

[redacted] Vibò Borgo Vittoria vendo libero 1 camera tinello cucinino bagno posto [redacted]to L. 29 milioni. Tel. 740.489.

VILLA in Cavagnolo ottima [redacted] libera recente su due [redacted] garage terreno 3000 mq dilazioni. [redacted] 445.460.

VILLA La Loggia [redacted] 5 camere tri[redacted]zi locale mq 300 giardino mutuo affare. Terren Case 641.838.

[redacted] libera (strada Bertolla): [redacted] camere 2 bagni garage cortil[redacted] vendo. Tel. 480.202.

VILLA libera collina Superga con parco [redacted] soggiorno cucina, 2 [redacted] biservizi permute. [redacted] 532.080.

VILLA libera in Moretta (Cn) recente 7 [redacted] parco cintato seminterrato eventua[redacted] permuta. AZ vende tel. 755.659.

VILLA Piossasco in [redacted] residenziale [redacted]noramica salone cucina 2 camere servizi garage giardino. L. 110 milioni più [redacted] mi[redacted] mutuo. Tel. [redacted]28 - 599.642.

VILLA Santena cucina [redacted] biservizi ampie mansarda tavernetta lavanderia box giardino privato. Tel. [redacted].

VILLA signorile adiacente «La Mandria» costruzione [redacted] mq terreno [redacted] da: salone 4 camere 3 servizi tavernetta garage mansarda L. 300 milioni meno mutuo vende Utip 547.828.

[redacted] Trana villaggio Pianca recentissi[redacted] vendo prezzo interessante. Tel. 364.491.

20 Domande affitto

A funzionario argo in Torino alloggio [redacted]redato per [redacted] 2° casa contratto annuale. Tel. 779.516.

[redacted] mono [redacted] arredati in Torino contratto immediato massime [redacted]. Tel. 501.698.

21 Offerte affitto

[redacted] affitta piazza Bernini esclusivamente uso ufficio 2 vani e [redacted]zi L. 220 mila mensili. Tel. [redacted].

A. FIDALCASE affitta corso Vercelli [redacted] ufficio abitazione 3 camere cucina servizi L. 280 mila. Tel. [redacted].

A. GENERALI 380.673 affitta [redacted] casa zona semicentrale [redacted]redati uso transitorio.

A. INTERPELLACI se sei alla ricerca di alloggio. Cercheremo di risolvere il vostro problema, abbiamo alloggi stessa casa. [redacted]. 657.935 Immob. Lunica s.r.l.

A. ZONA corso Siccardi ufficio angolare piano rialzato mq [redacted] doppi ingressi più passo[redacted]. Tel. 651.921.

A Collegno nuovo saloncino [redacted] tinello 190 mila. Presentarsi pomeriggio via Montezemolo 13 Torino (Mobilificio).

[redacted] corso Peschiera alloggio arredato [redacted]: camera tinello cucinino uso transitorio L. 280 mila. [redacted]. 447.4223.

AFFITTANSI [redacted] ammobiliati camera tinello servizi e 2 camere tinello servizi stessa casa. Telefonare 516.802.

AFFITTASI [redacted] referenziali [redacted] alloggi arredati [redacted] casa ad uso transitorio. Tel. 506.268.

AFFITTASI appartamenti [redacted] abitazione 2 camere 3-4 camere in [redacted]micentrale, stessa casa. Tel. 532.554.

[redacted] camera tinello doppi servizi elegantemente arredato, a referenziato, zona semicentrale. [redacted]. 707.2227.

AFFITTASI [redacted] e minialloggi arredati stesso [redacted] referenziati esclusiva[redacted] uso pied-à-terre. Amministrazione Baldi, tel. 502.518.

AFFITTO arredato centrale ingresso [redacted] cucina bagno [redacted] periodi [redacted] 300 mila mensili. [redacted]. 635.135.

AFFITTO arredato Torino zona molto commerciale minialloggio di [redacted] cucina bagno a referenziati. Tel. 612.727.

AFFITTO inizio c.so Francia solo uso uffi[redacted] grande salone 3 camere 2° piano casa signorile British Lion. Tel. 741.3054.

ALBERGO residence Torino [redacted] via [redacted] 62 affitta mono bicamere [redacted]. Telefono TV Filodiffusione. Tel. 348.8333.

[redacted] Re [redacted] ufficio salone 5 [redacted] doppi servizi. Telefonare Comial 548.123.

(continua)

L'inglese vivo Wall Street [redacted] colpo sicuro

La comodità di scegliere, di volta [redacted] volta, i giorni e [redacted] di frequenza secondo i propri impegni: tutti i giorni fino alle 21.

L'opportunità di programmare individualmente intensità e durata dei corsi: dalle 2-3 [redacted] settimanali [redacted] 7-8 ore [redacted] giorno.

L'esperienza [redacted] gruppo [redacted] ricerca e [redacted] professionalità di qualificati docenti [redacted] madrelingua: consulenze e tests gratuiti.

La novità dei supporti didattici d'avanguardia: computers di controllo, laboratori individuali, visual-aids, telecamere [redacted] video-tapes.

Il vantaggio [redacted] vivere situazioni reali: comunicazione, professionalità e socializzazione, come «sul posto».

La sicurezza [redacted] un pieno sviluppo delle proprie motivazioni, delle proprie risorse e capacità: un investimento che «conta» e che «rende».

Proficiency, first certificate - Toefl - Michigan,
inizio corsi a Novembre

50 Sedi in Italia

WALL [redacted] INSTITUTE

Wall [redacted] Institute [redacted] tedesco - francese - italiano...

TORINO - (10122) - PIAZZA CASTELLO, 139 - Tel. (011) 549.203 - 553.107

oroscopo di domani

di AstrOlga

[illegible] (21 marzo - 20 aprile)
Emotività che [illegible]ge il proprio ruo-lo; le donne cercheranno compensi aggressivi di tipo viriloide, gli uomini si sentiranno intralciati nella forza di decisione [illegible] sensibilità di tipo [illegible]. Ma ciò non allontana una [illegible]lizzazione.

TORO (21 aprile - 21 maggio)
Giornata tutta positiva, da dedicare al lavoro e ai rapporti sociali. In entrambi i campi [illegible] perso-[illegible] anche [illegible] problema irrisolto continua a [illegible] in sottofondo e a velare la gioia di vivere. Nuovi possibili incontri.

GEMELLI (22 maggio - 21 giugno)
Il lavoro pesa, manca la dedizione e si commettono errori e distrazioni. [illegible] attenzione [illegible] alle intrusioni di [illegible] e non [illegible] delle [illegible]. Agite con [illegible]d fermatevi in tempo.

[illegible] (22 giugno - 22 luglio)
Meditando le intuizioni che percepirete e mostrandovi equilibrati nei [illegible] atti, troverete la sicurezza e la [illegible] di cui avete [illegible] bisogno. Le Stelle, tutte le Stelle, vi sono favorevoli e [illegible] risultato piacevole è possibile.

LEONE (23 luglio - 22 agosto)
[illegible] vantaggi [illegible] [illegible] relazione sociale che risulteranno durevoli, [illegible] dovrete [illegible] la sparizione di [illegible] cosa inutile cui tenete soltanto [illegible] orgoglio. Schiaritevi perciò le idee e rinunciate ad essere arroganti.

VERGINE (23 agosto - 22 sett.)
La perseveranza dei [illegible] sconsi darà [illegible] frutti se saprete evitare l'intrusione [illegible] una persona equivoca che cerca di [illegible] in voi dei pensieri morbosi. Evitate di rimanere inerti, sprofondati nella vostra immaginazione e agite.

BILANCIA (23 sett. - 22 ott.)
Riuscirete ad [illegible] [illegible] soddisfazioni sofisticate [illegible] vi gratificano [illegible] con l'aiuto di una persona colta ed au[illegible]ntile che ha molta simpatia per voi. [illegible] quanto apprezza il buon gusto e la diplomazia che dimostrate.

SCORPIONE (23 ott. - 22 nov.)
Userete le [illegible] [illegible] sotterranee e aggredirete con intelligenza ed [illegible]zia. Ma ciò [illegible] sarà [illegible] a [illegible] tenere in [illegible] [illegible] [illegible] lo-[illegible]. Decidetevi a [illegible] [illegible] [illegible] qualcosa di [illegible] soddisfarà.

[illegible] (23 nov. - 21 dic.)
Gli atti immediati sono causa di errori. Meditate sulle cose invece di agire con irruenza irresponsabile e di compromettere la fortuna. Siate più realisti e accettate una critica del partner se non volete incrinare i rapporti.

CAPRICORNO (22 dic. - 20 genn.)
[illegible] vostra impassibilità di [illegible] agli [illegible] positivi suscita [illegible] critiche di qualcuno [illegible] [illegible] il [illegible] [illegible] riuscirete [illegible] ottenere. Ma ciò non [illegible] farà cadere [illegible] chiarezza di intenti, né occasioni propizie.

ACQUARIO (21 genn. - 18 febbr.)
La superficialità vi spinge a sottovalu-[illegible] un problema e a ricercare [illegible] i successi [illegible] che, peraltro, non mancheranno. [illegible] occorre trovare una via d'uscita in [illegible] situazione complessa: non serve accantonarla.

PESCI (19 febbraio - 20 marzo)
Ancora contrattempi sul lavoro, delusioni nelle amicizie e smacchi nella ste-[illegible] [illegible] Anche [illegible] potrebbe entrare in crisi. Evitate di crogiolarvi in sogni [illegible] e continuate ad [illegible] re realisti: [illegible] risultato concreto è [illegible] porta.

ANIMAL CRACKERS

NILUS

Lettere dei lettori

Se capitava il contrario

Egregio direttore,
già. E [illegible] fosse avvenuto il contrario? è il titolo di un servizio [illegible] «Stampa Sera» sul Festival dell'Unità, che riprende l'osservazione di un giovane intervistato sull'abbattimento del Jumbo sudcoreano.

Perché lasciare [illegible] risposta una domanda co-[illegible] questa, sospesa tra un «qualunquismo» un po' cinico e la dubbia ingenuità di chi è o si finge disinformato? Se un aereo passeggeri dell'Aeroflot sovietica fosse stato abbattuto [illegible] caccia Usa, avremmo avuto almeno [illegible] importanti conseguenze: 1) Reagan e il Pentagono sarebbero stati messi roventemente sotto accusa [illegible] Congresso degli Stati Uniti; 2) giornali e [illegible] quel Paese avrebbero fornito ogni dettaglio sulla tragedia e registrato spregiudicatamente ogni dichiarazione, accusa, giudizio sulle responsabilità [illegible] «crimine» [illegible] dell'«errore»; 3) pci e organizzazioni affini avrebbero indetto in tutta Italia marce, scioperi [illegible] assemblee di protesta.

Nulla [illegible] tutto questo [illegible] semplicemente pensabile nella [illegible] tragedia firmata dai [illegible] sovietici: ce lo immaginiamo un «deputato» del Soviet Supremo che, rischiando la carriera, ma soprattutto il... lager o l'asilo psichiatrico, [illegible] levi [illegible] parlare contro Andropov [illegible] i generali dell'armata rossa? [illegible] un giornale russo che possa scrivere: «Ustinov, dimissioni!».

Nel ringraziarla di un'eventuale ospitalità, vivamente la ossequio.

Francesco Marino

Strada interrotta

Siamo un gruppo di commercianti di La Loggia che esercitano la loro attività sulla S.S. 20 attualmente interrotta [illegible] oltre un mese (per l'esattezza dal 23 agosto 1983).

Vi lasciamo immagina-[illegible] il disagio e i danni eco-[illegible] che questa situa-[illegible] ci ha creato.

Visto che da circa otto giorni i lavori non procedono e, non si [illegible] quando finiranno data la mancanza [illegible] organizzazione da parte degli addetti [illegible] lavori [illegible] il disinteressamento da parte degli organi comunali, abbiamo ritenuto opportuno segnalarvi questo fatto.

Vi pregheremmo quindi di pubblicare questo testo [illegible] un vostro rappresentante per verificare quanto detto e, di conseguenza, di interessarvi al nostro problema.

Cogliamo l'occasione per porvi i nostri più cordiali saluti.

I commercianti
[illegible] via Bistolfi

Uno sguardo alle spalle per capire cosa abbiamo di fronte.

«99 passi oltre la cronaca» riuni[redacted] in un volume di grande formato 99 articoli de La Stampa e centinaia di immagini sui fatti che hanno caratterizzato l'82. Le idee, le opinioni, le prese di posizione, le inchieste, i servizi, le firme che avete letto. Che vorreste rileggere, [redacted] far leggere, che volevate conservare, [redacted] che semplicemente vi siete persi.

«99 passi oltre la cronaca», 224 pagine di articoli scritti [redacted] caldo da rileggere a mente fredda, è in vendita al prezzo di L. 10.000. Potete acquistarlo presso la sede provvisoria del Salone La Stampa, in Galleria S. Federico 41(ammezzato), o presso gli sportelli di via Marenco 32, o se preferite potete ordinarlo contrassegno al prezzo di L. 14.000, comprensivo di spese postali, inviando il tagliando debitamente compilato a: La Stampa, Promozione [redacted] Sviluppo, via Marenco 32 - 10126 Torino.

Desidero ricevere in contrassegno n.______copie di

[redacted] PASSI OLTRE LA CRONACA

*Cognome*______________

*Nome*______________

*Indirizzo*______________

*Località*______________

*Tel.*______________

*Data*______________

*Firma*______________

20% SCONTO ABBONATI

Gli abbonati a La Stampa che presenteranno agli sportelli di Galleria S. Federico 41 o di [redacted] Marenco 32 la ricevuta di pagamento dell'abbonamento, potranno acquistare il volume «99 passi oltre la cronaca» al prezzo speciale di L. 8000.

In un volume di grande formato [redacted] grandi firme [redacted] La Stampa in 99 [redacted] da rileggere [redacted]

ECONOMICI

21 Offerte affitto

CENTRO affittasi signorile libero 2 camere soggiorno cucina servizi [redacted] ferenze. [redacted] Case 502.916.

DI SALVATORE 567.183 affitta accogliente monocamera appositamente arredata comfort discrezione [redacted] abitazione.

DOMUS A. 504.113 affitta stessa casa alloggi centrali signorili vuoti e arredati [redacted] salone 2-3 camere, [redacted] a non residenti.

PENTO 447.1655 [redacted] alloggio vuoto a Moncalieri di camera tinello cucinino servizi a coniugi soli L. 250 mila.

PIED-A-TERRE scelti e riservati [redacted] stessa casa a minimo 30enni 140 - 180 - 250 mila. [redacted] caltuario. Tel. 581.735.

PINO Torinese in villa arredato signorile soggiorno 2 vani cucina bagno terrazzo giardino 500 mila. [redacted] 548.630.

[redacted] arredati centrali, segretariato, [redacted] capito telefonico, telex, sale riunioni. [redacted] Sacchi [redacted] telefono 533.529.

[redacted] arredati centrali [redacted] parcheggio interno, reception, segreteria, telex, sale riunioni, traduzioni, show room, magazzini. I.O.S., via Egeo 18, tel. 011 55.811.

[redacted] a 180 mila 2 vani servizi piano rialzato [redacted] Fréjus [redacted] uso ufficio hobby deposito. Stimocase telefono 533.434.

VILLETTA unifamiliare [redacted] villaggio a schiera affittasi pressi Villanova d'Asti L. 450 mila mese. Tel. 0141 939.147.

22 Traslochi

AUTOTRASLOCHI accurati prezzi modici smontaggio rimontaggio garanzia furgo[redacted]. Tel. 657.051 Montalto via Nizza 33.

24 Mobili, arredi

A. MOBILIFICIO Raspino compra vendita mobili usati. Via Cirio 2, telefono 287.358.

25 Artigiani, ecc.

[redacted] artigiana attrezzatissima eseguirebbe lavori edili [redacted] genere. Telefonare 0141 488.163/72 ore pasti.

37 Campeggio e sport

[redacted] vendiamo autocaravans Rimor Ford Transit 100 diesel accessoriati ottime condizioni anni '80-'81 da L. 14 milioni. Telefonare 011 976.842.

OCCASIONE Abrato Sport metto in [redacted] dita [redacted] stock di camper VS Ruggeri [redacted] anni 1981-82 accessoriati, in perfetto stato a prezzi di realizzo. Rivolgersi via P. Clotilde 45, tel. 472.702.

43 Filatelia, collezioni

[redacted] lotti [redacted] collezioni [redacted] nete medaglie oro argento massima valutazione pagamento contanti. [redacted] ovunque. Tel. [redacted].

[redacted] Ville, app., cascine per vacanze, acq.-vend.

A.A.A.A. PAGACONTANTI per acquisto casetta [redacted] rustico anche [redacted] riattare max 30 km Torino. Telefona subito Casalegno 011 [redacted] 8444.

A.A.A. AL mare Riviera ligure acquistiamo subito alloggi villette Casalegno pagacontanti telefona subito 011 [redacted] corso Regina Margherita 7.

A.C.S. vendiamo rustici ristrutturati e da ristrutturare [redacted] 20 km da Torino [redacted] nel Monferrato. [redacted]. 882.137 - 835.135.

A. L. [redacted].900.000

Il Punto Immobiliare Spa vende [redacted] Canavese rustico indipendente con giardino [redacted] da strada telefono acqua luce [redacted] mezzi pubblici [redacted] rateale senza interessi. Tel. 658.303.

A. L. [redacted]

Il Punto Immobiliare Spa vende [redacted] 50 minuti da Torino casa nuova [redacted] rifinire in[redacted] con terreno servita da [redacted] telefono acqua luce e mezzi pubblici pagamento rateale senza interessi. [redacted].

A. L. 5.900.000

Il Punto Immobiliare Spa vende rustico di [redacted] vani servito da strada acqua luce pagamento rateale senza interessi. Telefonare 658.235.

A L. 4 milioni [redacted] mila vendo [redacted] cascinotta canavesana [redacted] abitabili con terreno. Tel. 547.343.

A Loano-Ceriale sulla spiaggia fronte mare impresa [redacted] direttamente ultimi alloggi nuovi. Telefonare 019 668.109.

ALASSIO privato vende alloggio centrale arredato camera letto pranzo cucina servizi. [redacted]. 0121 [redacted].

ALLOGGIO signorile (zona Courmayeur) arredato: soggiorno 2 camere tutti servizi privato vende. [redacted]. 011/480.202.

[redacted] casa 650 mq da ricostruire progetto approvato L. 220 milioni. Tel. 549.694.

BRUZOLO [redacted] Susa libera casetta ristrutturata su [redacted] piani [redacted] camere cucina servizi giardino L. 35 milioni. Tel. 748.718.

[redacted] lonio sul [redacted] l'affare [redacted] tunno. Villini con centro servizi e sportivo funzionante: 1 milione prenotazione, [redacted] un mese, 4 milioni gennaio, resto mutuo più [redacted] mensilità [redacted] interessi. Telefonare 011/761.591.

[redacted] orto vendo 12 milioni dilazionabili. Tel. 0124 312.01 ore ufficio.

CASAMERCATO A 011 650.3805 cerca per propria clientela rustici casette cascine baite ville in ogni zona. Pagabenecontanti! Aperto sabato pomeriggio.

CASAMERCATO B 650.3805 vende rustici cascine casette ville, campagna montagna mare. Vasta scelta. Mutui.

CASCINOTTA 14 giornate vicinanze Poirino ottima posizione libera privato vende. Tel. 0175 753.45 ore pasti.

CASETTA rustica [redacted] collina Envie Revello stupenda posizione vendo L. 25 milioni. Telefonare 0121 718.21.

CASETTA stupenda posizione [redacted] montagna Albarea Perrero acqua luce terreno L. 18 milioni. [redacted]. 0121 712.74.

[redacted] indipendenti cascinotte vari prezzi dimensioni località. Mutui, dilazioni, permute. Casamercato [redacted].

[redacted] **CASA** 513.831 Rivarolo libero recente 2 camere soggiorno cucinotto bagno box auto L. 82 milioni 400 mila.

CERIALE vendesi camera tinello servizi ampio balcone ammobiliato L. 68 milioni. Tel. 0182/90.400.

[redacted] libero anche 70 [redacted] 6 [redacted] L. [redacted] milioni più L. 38 milioni [redacted] 5-10 [redacted]. [redacted] Fondiari Liguria. Telefonare [redacted] 314.075.

COLLINA Pinerolo posizione panoramica vendo chalet arredato 6 camere tripli servizi garages, stupendo [redacted]. Tel. 0121 718.21.

CRISSOLO centro alloggio in palazzina 4 vani giardino vendo L. 45 milioni. Telefo[redacted] 0121 718.21.

CUMIANA vendesi per villeggiatura in borgata casette frazionate ammobiliate a L. 25 milioni. Tel. [redacted] 905.928[redacted].

ESIM villa lib[redacted] San Raffaele C[redacted] cente: salone 3 camere cucina biservizi box giardino. Tel. 512.012.

[redacted] Ligure [redacted] km [redacted] libero alloggio [redacted] riordinare 100 mq L. 20 milioni più L. 29 milioni [redacted] 5-10 anni. Beni Fondiari Liguria 019 644.287.

FINALE Ligure siture libero rustico vista mare con giardino [redacted] piani L. 16 milioni più rata mensile. Beni Fondiari Liguria. Tel. 019 644.287.

GIAVENO da «Val Sangone Immobiliare» piazza Giovanni XXIII n. 10 tel. 937.6227 aperta tutti i pomeriggi sabato e domenica tutto il giorno [redacted] i Vostri immobili per acquisti e vendite in zona.

[redacted] vende villa bifamiliare mq [redacted] alloggio a km 37 da Torino a L. 500 mila al mq. Telefonare 0141 488.163.

INVESTIMENTO [redacted] in Sardegna, Gallura. Impresa vende mono bi trilocali in [redacted] sul mare, primarie caratteristiche, giardino, [redacted], spiaggia privata, iva 2%, dilazioni, minimo antici[redacted] 50% [redacted] fondiario. Prezzi complessivi a partire da L. [redacted] milioni. Telefo[redacted] 011 [redacted].

[redacted] affare 2 camere [redacted] cucinotta bagno terrazzo posto [redacted] coperto vista [redacted] L. 105 milioni. Tel. 0182 401.54.

[redacted] libero alloggio [redacted] mt [redacted] mare [redacted] nuovo L. [redacted] milioni più dilazioni mutuo. [redacted] Fondiari Liguria [redacted] 019 644.287.

OSPEDALETTI sole verde panorama è quanto vi [redacted] acquistando da noi il vostro alloggio nuovo. Condizioni pagamento favorevoli [redacted]. Costo me[redacted] L. 1 milione 600 mila mq. Agenzia Mantovani. Tel. 0184 808.10 Sanremo.

[redacted] padronale pressi Carrù: 30 vani dipendenze magazzini parco se[redacted]are splendida posizione comodissima paese L. 150 milioni. Telefonare 763.946.

PIETRA Ligure [redacted] spazioso alloggio 150 mt [redacted] soleggiatissimo [redacted] autonomo affarone. [redacted] ore pasti [redacted].

[redacted] Soucheres [redacted] privato vende alloggio nuovo abitabile subito a L. 770 mila al mq tel. 0121 62.00.

PRIVATO vende in [redacted] bilocale sulle [redacted] molto soleggiato vista stupenda. Tel. 790.768.

REFRANCORE [redacted] negozi rustico 2 piani [redacted] parzialmente riattato box 4 ca[redacted] cucina servizio porticato cortile oltre 2000 mq circa terreno circostante frutteto e noci L. 38 milioni 900 mila vendo. Tel. 0141 55.675.

RUSTICI [redacted] ogni tipo [redacted] prezzi dimensioni e località da ristrutturare e ristrutturati. Mutuo. Casamercato 650.3805.

S. DAMIANO in [redacted] porzione di [redacted] rurale riattata [redacted] piani 6 [redacted] cucinotto cantina box [redacted] magazzino cortile orto comoda negozi L. [redacted] milioni [redacted] mila vendo. [redacted]. 0141 556.75.

S. [redacted] al Campo struttura [redacted] villa uni bifamiliare 7 camere [redacted] bagni tavernetta box terreno. [redacted].

[redacted] (Cn) [redacted] bilocali [redacted] 5 milioni conta[redacted] più mutuo dilazioni senza interessi. Tel. 011 530.083.

[redacted] bi-trilocali [redacted] Foce in villa soleggiata e casette [redacted] giardino da ristrutturare. Tel. 0184/70.664 - 64.021.

SANREMO via F. Semeria [redacted] Pieladi signorile panoramico 2 vani cucina servizi. Studio Riccobon 011 447.3978.

2.000.000 [redacted] prenotazione mutuo [redacted] dilazioni vendiamo ai Lidi Ferra[redacted] appartamenti e villette. Tel. 541.828 - 543.554.

47 Alberghi, pensioni

VENTIMIGLIA albergo centralissimo ottimo trattamento prezzi propaganda 25.000. Telefonare 0184/351.503.

49 Informazioni

[redacted] Sfinge investigazioni [redacted] infedeltà indagini rintracci. Via Buozzi 5 angolo via Roma. Tel. 534.615.

INFORMITALIA informazioni commerciali private. Indagini controlli infedeltà. Cor[redacted] Vittorio Emanuele 107, telefonare 511.024 - 538.662.

RORIMONDIAL investigativa: indaga, so[redacted], previene, accuratamente. Via S. Francesco da Paola 40, tel. 531.181.

51 Occasioni

BAROVERO [redacted]
RINNOVA I LOCALI
e vende a prezzi convenientissimi: [redacted] giorni, [redacted], salotti, lampade, tavolini. Via Belfiore 45 angolo via V. Caluso.

MERCATINO del mobile usato soggiorni, [redacted] letto [redacted] del Fortino 34, pomeriggio. Tel. 472.950 dopo ore 15.30.

[redacted] Varie

A.A.A A.A.A. GIOIELLERIA compra [redacted] argento monete gioielli. Prezzi [redacted]. Corso Peschiera 161; tel. 334.832.

A.A.A.A. [redacted] argenteria oreficeria gioielleria vecchia an[redacted] valutan[redacted] massimo. Tel. 976.327 via Mazzini 27.

A.A. ACQUISTO mobili 800 quadri tappeti arredamenti completi soprammobili sgombero alloggi. Perria 578.241.

AMORE lavoro [redacted] svela risolve Xilvarius «Veggenza Astrale» [redacted] telepsichica. Tel. 447.2771.

[redacted] cartomante medium risolve problemi fa tornare persona amata toglie malocchio esiti [redacted]. Tel. 749.5823.

CARTOMANTE Mirta medianica radiestesista risolve fortuna contrarietà [redacted] persona amata esiti. Telefonare 309.77[redacted].

DA [redacted] compra [redacted] mobili usati in stile [redacted] fallimentari. Tel. [redacted].417 via Cirio 2 Torino.

[redacted] amore lavoro [redacted] inte[redacted] sofferenze [redacted] vincita [redacted] gioco. Tel. 835.301 via Mongrando 43.

[redacted] «Circe» veggente [redacted] diestesia consiglia risolve problemi d'amore vi farà tornare la persona amata talismani [redacted] pentacoli protettivi. Telefonare [redacted] donne, via Muratori 13, Torino.

RETI e materassi tutte le [redacted] e [redacted] a richieste ortopedici vendita in fabbrica. [redacted] Servais 15, telefono 749.5134.

Istituto
maria vittoria
PIAZZA VITTORIO VENETO [redacted] - TORINO
TEL. [redacted]

ISCRIVITI SUBITO AI NOSTRI CORSI PER
PROGRAMMATORI
SU CALCOLATORI ELETTRONICI IBM
OPERATORI PROGRAMMATORI
SU CALCOLATORI ELETTRONICI
OPERATRICI
SU MACCHINE PERFORATRICI IBM A SCHEDE E REGISTRATRICI A DISCO E NASTRO MAGNETICO
I CORSI DIURNI - PRESERALI - SERALI
INIZIO CORSI IMMEDIATO

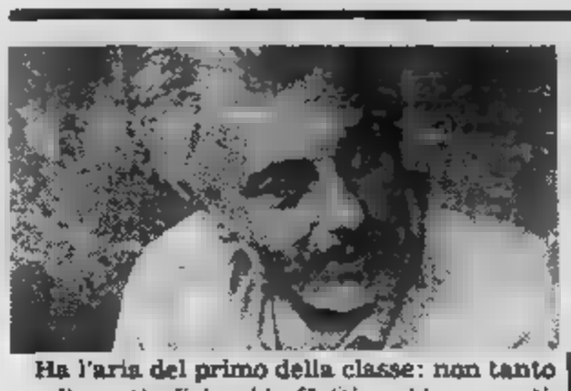

INTERVISTA

TORINESE DI ADOZIONE

MAURO AVOGADRO

dalla danza a Ronconi

LUCE RONCONI

Ha l'aria del primo della classe: non tanto per l'aspetto fisico, i baffetti neri ben curati, la nitida scriminatura da un lato con l'ondina che gli ricade sulla fronte, quanto per l'approccio ordinato e meticoloso alla vita e il mestiere, che può sembrare anacronistico in tempi vorticosi e approssimativi, come i nostri e a maggior ragione in un ambiente, quello dello spettacolo, in cui si usa di arrivare subito, non-importa-come. Mauro Avogadro no, è uno che prende le debite distanze: 32 anni, torinese, debuttò nello spettacolo come danzatore classico quando frequentava ancora il liceo Gioberti, alternando *fouettés* e *pas des deux* all'Anabasi e ai carmi di Saffo. Con un certo successo si presume, sia sulle punte che in greco.

E subito dopo la licenza liceale, nel '71, eccolo lasciare il balletto e Torino per iscriversi all'Accademia d'Arte Drammatica di Roma: dove avvenne il suo incontro con Ronconi col quale fece due saggi e passò al *Laboratorio* di Prato, rimanendo con lui più o meno dieci anni, salvo una breve parentesi nella compagnia Valli-De Lullo. Del ballerino gli è rimasta la figura sottile e il muoversi leggero, per cui tutto quel che dice è sottolineato da un elegante gioco delle mani diafane, che sembrano uscire da invisibili ruches di pizzo.

Questo suo passato sulle punte è servito a qualcosa?

«Certamente, tutto mi ha dato consapevolezza del tempo e del ritmo, regola- fosse un respiro. La danza è gran disciplina e anche da ginnastica mentale, abituandoti a assoluto rigore verso te stesso».

E perché decise di passare dal balletto al teatro?

«Allora, quando cominciai io, si ballava subito, poco e male. E mi sembrò che quello dell'attore fosse un mestiere ricco e pochi- più completo: partecipare a una commedia pronunciando anche una sola battuta può essere già una soddisfazione, fare il danzatore è un fallimento».

Fu subito molto fortunato incontrando Ronconi: questo è un mestiere che richiede il Grande Incontro.

«Davvero, sì. Ma tutto è avvenuto un po' troppo anni nel Laboratorio di Prato e poi subito la grande esperienza di Oswald, al Festival di Spoleto. Un choc per chi, come me, ha bisogno di centellinare le esperienze, digerirle poco a poco. Io ragiono una mentalità all'antica e per la carriera come usava una volta, quando si restava anni in una compagnia quale il capocomico era un grande attore, per farsi le ossa alla sua scuola. Oggi, invece, si tende a fare, fare, fare. La mia idea del teatro è che sia prima di tutto tirocinio e che ai grandi ruoli ci si debba preparare gradatamente dopo aver conquistato esperienza e maturità».

Un concetto saggio e, mi sembra, molto piemontese. Come ha potuto maturare questo tipo di mentalità in un mondo come quello dello spettacolo e in una città come Roma?

«Ma io non vivo a Roma: terminata l'Accademia, l'idea di trapiantarmi a Roma, acquistare l'accento romano e starmene in vetrina a caccia di occasioni mi terrorizzava, perciò decisi di tornare nella patria natia; e risiedo a Baldissero Torinese, in una villa, tra cani e gatti. La mia infanzia è passata qui, tra Baldissero e Superga».

Un ritorno alle radici, dunque. Ma Baldissero mi sembra tagliata un po' fuori dai grandi circuiti teatrali e così pure Torino.

«E' vero. Torino purtroppo è un po' ferma per essere una grande città e una città culturalmente ha viste tante. Da questo lato, oggi sembra morta: nessun fermento giovanile, voglia di buttarsi, di provare e nemmeno il qualcosa che fu, all'inizio, il Teatro delle Dieci. Io, per esempio, non rientro affatto nella storia teatrale torinese; è curioso, ma anche quando eravamo in tour- e dovevo venire a Torino, capitava sempre che avessi altri impegni e dovessi farmi sostituire. Così, nella mia città natale mi conosce nessuno».

Anche questo rientra nelle migliori tradizioni. Ma fa lavorare standosene qui, cioè fuori giro?

«Mi conoscono, mi inoltre, ogni tanto mi prende l'angoscia a starmene fermo in campagna e me ne scappo a Roma, non per fare la promozione di me stesso, ma per rivedere quei quattro o cinque amici attori che conosco da anni. Io sono anche un tipo che non è mai stato capace di mettersi in vista, di farsi avanti, di offrirsi, questo non per snobismo, ma perché certi atteggiamenti non rientrano nel mio carattere».

Com'è il suo carattere?

«Schivo, riservato. Sono un tipo che ha bisogno di una vita autentica: qui, ce l'ho. Mia moglie non fa l'attrice, frequento persone che da quando bambino e che non fanno parte mio ambiente lavoro. Se è vero che per recitare bisogna cercar le cose dentro sé... ebbene, io dentro di me trovo qualcosa. Il lato istrionico dell'attore non m'interessa».

Magari è anche ricco.

«Non sono ricco e cerco di far la formichina per permettermi di rifiutare quello che non mi va. Uno diventa ricco se fa questo mestiere a tempo pieno, dividendosi tra teatro, cinema, tivù e doppiaggio. Io non ho mai voluto far doppiaggio e mi sono sempre concesso lunghissime pause, durante le quali vivo, e mi godo la famiglia».

Dunque è appagato e il tormento grandi ambizioni, non è afflitto da terribili frustrazioni come tanti suoi colleghi.

«Se uno riesce a fare per tutta la vita un mestiere come questo, nel modo in cui desidera, la compagnia che vuole e il regista prediletto, può aspirare ad altro. Aggiunga che la mia vita è intensa e colma d'affetti: mi sposato molto giovane e una compagna di scuola. Ci siamo conosciuti a 16 anni, oggi abbiamo 32; significa che abbiamo trascorso metà dell'esistenza insie- e in un'intesa sentimentale perfetta. Diciamo che, pur continuando a sentirmi angosciatissimo, perché vivo ogni esperienza teatrale sulla mia pelle ed ogni nuovo personaggio da interpretare mi tiene sveglio la notte, totalmente pago e privo di frustrazioni: lo dimostra il fatto che non coltivo hobbies. Non faccio la collezione di francobolli e non gioco coi trenini elettrici. Studio, recito e vi- è tutto».

Donata Gianeri

INTERVISTA

Corsi per attori al Nuovo

IL TEATRO FA SCUOLA

con la «regia» di Passatore

Fra le diverse attività didattiche che il Teatro Nuovo propone per l'inverno 83/84, figura la *Scuola di avviamento all'arte drammatica*. Non si tratta propriamente di una novità, perché una scuola di arte drammatica è polistruttura del Nuovo già l'ospitava. Quest'anno, però, la direzione artistica è affidata ad un uomo di teatro di grande esperienza: Franco Passatore. Responsabile del settore Teatro Ragazzi dello Stabile di Torino, oltre che regista, attore, drammatico e, in passato, docente alla Scuola Civica di Milano, Passatore è avvezzo a vestire i panni del pedagogo (*«quando lavora con attori giovani, il regista è anche un po' maestro, la regia è trasmissione di esperienza»*), e questa è la prima volta che affronta la non facile impresa di organizzare da zero una struttura didattica. Con lui parliamo del nuovo impegno che si è assunto.

«Ho accettato di slancio la proposta degli amici Mesturino (Gian e Germana Mesturino sono i direttori amministrativi del Teatro Nuovo, ndr) *perché poche città in Italia dispongono di un complesso teatrale così ampio e composto, che comprende anche attività legate alla produzione, e questo, per Torino e per me, è un importante motivo di orgoglio. Poi c'è il discorso sul significato di una scuola di teatro, oggi, in Italia e nella nostra città: la crescita del pubblico giovane e il tramonto delle compagnie filodrammatiche hanno fatto esplodere una corsa al teatro, non soltanto degli spettatori, ma anche dei possibili eventuali teatranti».*

Oggi è difficile trovare lavoro, in ogni settore. In quale misura una scuola come questa offre sbocchi professionali?

«Se è vero, come dice Strehler, che le vie del teatro sono infinite — risponde Passatore — *è anche vero che il mestiere di attore è uno dei più duri, retorica a parte. E dire questo in un momento di grossa disoccupazione giovanile significa lanciare un avvertimento. Troppo spesso si guarda al teatro come a un'isola felice cui tutti possono accedere, ma bisogna sfatare questa illusione con fermezza e senso di responsabilità. Persino un attore dotato, con delle possibilità oggettive di riuscire, ha il dovere di fare tutti i giorni la realtà del mercato in cui l'offerta è manodopera senza riscontro nella domanda. Parlo di domanda qualificata e professionale, ovviamente, perché poi c'è quella che fa parte di tanti gruppi piccoli e grandi che si formano e si disfano con la stessa facilità, e che rappresentano una possibilità reale di lavoro presenti nel circuito».*

Si tratta di sfatare la leggenda del «teatro isola felice» che la scuola di avviamento è strutturata in corsi a numero chiuso, cui si accede soltanto con un'audizione preliminare?

«E' per questione di serietà e perché vogliamo distinguerci per una qualificazione degli allievi rapportata alla qualificazione della scuola stessa. Saremo estremamente attenti ai giovani che desiderino avviarsi all'arte teatrale — continua Franco Passatore — *ma diremo coraggiosamente e fermamente di no a chi non è tagliato per questo mestiere. Anche se questa è una scuola privata, e le scuole private non rifiutano volentieri gli allievi. Non avremo due iscritti in più che domani sarà grato, questo sarà sufficiente ad ripagare il nostro impegno».*

Veniamo ora alle informazioni di tipo «tecnico». La scuola è strutturata in tre anni di frequenza. Ogni aspirante allievo deve versare L. 50.000 per l'iscrizione (sono aperte giovedì scorso presso la segreteria del Teatro Nuovo), ma soltanto a titolo cauzionale: la somma viene rimborsata se l'esito dell'audizione è negativo. Le quote mensili sono invece di L. 60.000, per 30 o 40 ore a seconda del corso cui, comunque, non possono accedere più di quindici persone. Ai corsi, articolati sull'insegnamento delle materie-base per la formazione dell'attore (fonetica, dizione, recitazione, corporeità e elementi di storia del teatro), si affiancano poi dei seminari a indirizzo specifico.

A fine giugno (giugno), gli allievi saranno sottoposti a un'ulteriore selezione, mentre *«siccome l'impegno è mensile* — spiega ancora Passatore — *durante i corsi stessi potranno avvenire delle selezioni fra quelle persone ritenute idonee all'inizio e che non dimostrassero la capacità di fare progressi. Si tratta in definitiva di una scuola a struttura abbastanza tradizionale. Non tradizionale è invece la metodologia d'insegnamento. L'abbiamo chiamata "l'allestimento come propedeutica": individueremo dei periodi di prova sul palcoscenico perché i ragazzi, sperimentalmente, abbiano la possibilità di affrontare spesso il pubblico. Pubblico e tavole del palcoscenico, quindi, momenti di formazione».*

Da chi sarà affiancato Franco Passatore in questa sua nuova fatica didattica?

«Da collaboratori estremamente qualificati — conclude il regista — *come Iginio Bonazzi, che per quanto riguarda la dizione è un punto di riferimento per l'Italia intera, Sandro Roberti, che si dividerà fra qui e la scuola del Piccolo di Milano per insegnare mimo e corporeità, e poi ancora Piero Ferrero, Adolfo, Fenoglio, Gianni Mantesi. Per il corso è anche prevista la partecipazione straordinaria del visagiste Mario Audello e di Anna Sagna, direttrice del gruppo di danza Bella Hutter».*

Per la cronaca, segnaliamo ancora che alla *Scuola di avviamento all'arte teatrale*, a due giorni dall'apertura delle iscrizioni, si erano già presentati una quarantina di aspiranti allievi. E a giudicare dalla piccola folla di ragazzi che l'altra sera faceva ressa davanti alla segreteria del Nuovo, sembrà aver ragione Franco Passatore quando parla di *«esplosione della corsa al teatro»*.

Eva Ferrero

Provini

Cercasi attori al Gerdil

Chi li ha visti? Il Teatro Stabile di Torino sta cercando due bambini, fra i 9 e i dieci anni, che interpretino le parti di protagonisti ne *Il viaggio incantato*, spettacolo destinato alle scuole elementari che Boero e Passatore hanno tratto da un libro di Annie Vivanti. E' la storia di due ragazzini che esplorano un quadro appeso a una parete e vi si perdono alla ricerca di una farfalla.

Lo spettacolo, uno dei due nuovi allestimenti del Settore Ragazzi per il prossimo inverno, debutterà a metà gennaio.

I bambini interessati a compiere un viaggio magico come quello di Alice nel Paese delle Meraviglie e a incontrare personaggi fantastici, possono rivolgersi al Teatro Stabile di Torino, piazza Castello 215, telefono 539.707.

Finola Hughes in uno sceneggiato britannico

DA TRAVOLTA A STEVENSON

Finola Hughes, applaudita partner di John Travolta nel film «Staying Alive», appena uscito in America, ha lasciato la calzamaglia da ballerina per i sontuosi costumi del «Signore di Ballantrae». Si tratta di una produzione della tv britannica dal romanzo di Stevenson con interpreti Michael York (con la Hughes nella foto) e Gielgud

IN POLTRONA DAVANTI ALLA TV

CHE CORPO
ha quella «ragassa» di Italia 1

Rai-Rete 1

ORE 22,25

Casa Cecilia (un [illegible] dopo), sceneggiato. La famiglia Tanzi [illegible] debitrice [illegible] qualche centinaio di ceri presso il suo Santo protettore [illegible] fa sì che mentre tutti i nuclei familiari nazionali siano costretti [illegible] battersi [illegible] problemi che vanno dallo stasclo della stessa istituzione [illegible] suo strangolamento finanziario. Cecilia [illegible] il marito abbiano il privilegio di trascorrere notti insonni per fatalità del tutto amene quali il campeggio dell'ultimogenito e la prima cotta della primogenita.

Di scena stasera è un problema sentimentale [illegible] Ugo, figlio minore connotato dalla grande serietà e dall'impegno scolastico, [illegible] improvvisamente abbandona i libri per darsi al culturismo e alla poesia. [illegible] supporre che sia innamorato.

Canale 5

ORE 22,25

Dallas, telefilm. Canale 5 ha [illegible] vero e proprio conto [illegible] rovescia segna[illegible] [illegible] alcuni giorni sul video quanti giorni mancano [illegible] varo del [illegible] ciclo [illegible] telefilm. [illegible] [illegible] l'attesa necessaria agli imminenti episodi inediti torna [illegible] proporre i più significativi fra quelli mandati in onda lo scorso anno. Quello di stasera, [illegible] esempio, intitolato [illegible] scalata è quello per così dire fondamentale in cui J.R. ricatta Driscoll promettendogli [illegible] tacere sull'incidente stradale causato da [illegible] moglie (e [illegible] lui artificiosamente provocato) in cambio della creazione di una società petrolifera di comodo.

[illegible] [illegible] finanziarie s'intrecciano [illegible] quelle amorosee: Sue Ellen esita ancora a dire [illegible] [illegible] sì all'ex marito desideroso di un bis matrimoniale.

SEGNALIAMO — FILM ALLA TV

Rai-Rete 2

[illegible]

Paradiso hawaiano, Usa musicale [illegible] Altro musical [illegible] serata, altro divo in [illegible] forse [illegible] simpatico di Iglesias, certamente più ricco e probabilmente più famoso. Si tratta dell'ultimo round del ciclo dedicato a Elvis Presley che vediamo trentunenne per l'ennesima volta alla Haway con il solito scenario di palme, le [illegible] in bikini [illegible] nessuna presenza celebre nel cast oltre alla sua per evitare effetti di oscuramento [illegible] divo. Presley presenta l'Lp del momento destreggiandosi [illegible] [illegible] trama [illegible] una volta tutta rosa che lo vede far strage [illegible] cuori femminili [illegible] alla fine trionfare come [illegible] tante.

Rai-Rete 3

ORE 20,30

Margherita Gauthier, Usa drammatico 1936. [illegible] dei film più popolari, amati [illegible] interessanti della Garbo, in uno dei suoi ruoli più felici [illegible] meglio riusciti. Il merito è certamente [illegible] — dissero i critici che l'attrice aveva abbandonato certe pose melodrammatiche aggiungendo rigore al proprio immenso fascino — [illegible] sicuramente l'aiuto del regista George Cukor dovette essere determinante.

Grazie [illegible] film come questi [illegible] Garbo si fece fama di «Divina», mentre Cukor divenne celebre (e amato [illegible] produttori) [illegible] perfetto valorizzatore [illegible] in un certo senso «domatore» di grandi dive.

Italia 1

ORE 20,30

Il corpo della ragassa, Italia commedia 1979. La protagonista di questo film, [illegible] Carati, esordì in modo piuttosto disinibito [illegible] due servizi abbastanza audaci su mensili per soli uomini che [illegible] mettevano in mostra [illegible] di fuori [illegible] ogni dubbio le più evidenti qualità.

[illegible] mesi successivi comparve [illegible] qualche pellicola di serie C, girò questo film rivelandosi anche [illegible] brava attrice, ebbe un incidente stradale vicino [illegible] Pavia (ferendosi leggermente), e cessò di dare notizie di sé. Il film di stasera ebbe meno fortuna di quanta [illegible] ne avrebbe meritata.

Secondo i critici travisava un poco il [illegible] del romanzo di Gianni Brera da cui è tratto puntando più sulla pochade alla francese [illegible] disperdendo le atmosfere popolaresche dell'autore, ma ciononostante si trattava sempre di [illegible] pellicola simpatica. Accanto alla bella protagonista troviamo Enrico Maria Salerno, [illegible] po' cupo e sempre bravo.

Retequattro

ORE 20,30

Innamorarsi alla [illegible] **età**, Spagna musicale 1978. La più grande dote di Julio Iglesias non è la voce ma il senso della misura, tale da renderlo simpatico anche [illegible] chi è inevitabilmente invidiosissimo dei suoi reiterati successi.

Parlando della sua produzione cinematografica il cantante ha detto: *«I miei film non entreranno mai nelle cineteche perché io non sono un grande attore. La mia professione [illegible] quella [illegible] cantante. Sullo schermo non riesco a vedermi»*, condensando simpaticamente [illegible] giudizi della critica più sincera e contemporaneamente preservandosi da prese di posizione più lapidarie.

Che il film sia davvero brutto (e tra il resto doppiato malissimo) [illegible] poca importanza. Per i fans e soprattutto per le fans del cantante che compie gli anni in questi giorni [illegible] tratta di un'occasione per riascoltare alcuni [illegible] suoi più celebrati [illegible] venduti successi discografici.

Canale 5

ORE 20,25

La saga del Padrino, film per la tv. Il padrino televisivo termina un po' [illegible] fretta per lasciare posto [illegible] Dallas che dalla prossima settimana tornerà a imperversare sul video [illegible] le rinnovate prodezze del solito clan degli Ewing. La cosa [illegible] in fondo a nostro vantaggio perché stasera, in luogo del solito episodio [illegible] un'ora, [illegible] troviamo due [illegible] l'aggiunta di sette intervalli pubblicitari e quella [illegible] sequenze assolutamente inedite tanto per quel che riguarda la versione cinematografica che per quel che riguarda quella scritta da Puzo.

Michael a Cuba affronta il nemico numero [illegible] della «famiglia» Corleone, il gangster Hyman Roth (splendidamente interpretato da Lee Strasberg), [illegible] cui tutti attendono la dipartita — sono continue le sue crisi cardiache — e che a dispetto delle previsioni dei medici continua a regnare dirigendo i redditizi traffici della droga e del gioco d'azzardo.

Il dittatore cubano Batista chiede tanto a Roth che a Michael una «mancia» di un milione [illegible] dollari per permettere [illegible] costruzione di una nuova catena di alberghi [illegible] casinò. Michael sta per accettare quando intuisce che Roth trama per ucciderlo e che il suo coadiuvatore è lo stes[illegible] Fredo. Salvatosi [illegible] stento dall'arrivo all'Avana dei castristi vittoriosi [illegible] notte di un capodanno, Michael torna a [illegible] affrontando un processo che lo stesso [illegible] gli ha fatto istituire contro con la complicità di Frank Pentageli mafioso pentito, [illegible] soprattutto affrontando Kay, che abortisce e decide [illegible] divorziare.

Solo, incupito, ingobbito e quasi costantemente vestito di nero, il padrino — che [illegible] diffida anche di Tom Hagen — scaccia la moglie di casa [illegible] ordina [illegible] morte di Toth, Fredo [illegible] Pentangeli. La «famiglia» continua a primeggiare, ma ormai [illegible] [illegible] boss guarda con nostalgia al passato ricordando quando poco più che ventenne si opponeva ai desideri paterni, [illegible] quando, a quattro anni, accompagnava il padre in Sicilia [illegible] compiere le [illegible] quasi romantiche vendette. Le scene del pro[illegible] e quelle del compleanno di Hyman Roth [illegible] [illegible] piccoli capolavori [illegible] recitazione.

DOVE ANDIAMO IN CITTA' E FUORI

LE MUSICHE
di [illegible] Speranza al piccolo Regio

I CONCERTI

PICCOLO REGIO, ore 17,30, si apre il ciclo 1983-'84 dei consueti appuntamenti dei mercoledì discografici con [illegible] manifestazione su «Guido Gozzano [illegible] le musiche del salotto di [illegible] Speranza» a cura di Gino Negri. L'ingresso è libero.

[illegible] [illegible] Associazione Musicale, Stagione di Concerti 1983-'84. Questo [illegible] programma: martedì 18 ottobre, ore 21: Orchestra Filarmonica Ceca «Janacek», Coro Filarmonico di Praga (Lubomir Mati, maestro del Coro; Otakar Trhlik, direttore). Il concerto è in collaborazione con i Centri di Attività Sociali Fiat.

Martedì [illegible] ottobre, ore 21: Quartetto di Budapest. Martedì 1° novembre, ore 21: [illegible] Pianistico Italiano. Martedì 8 novembre, [illegible] Eva Osinska, pianoforte. Martedì 22 novembre, ore 21: Orchestra da Camera di Praga; Ernesto Bitetti, chitarra. Martedì 29 novembre, [illegible] 21: Francesco Cipolletta, pianoforte. Martedì 6 dicembre, [illegible] 21: Madrigalisti [illegible] Praga. Martedì 17 gennaio, ore 21: Munch-[illegible] Streichtrio (in collaborazione [illegible] il Goethe-Institut Turin). [illegible] 31 gennaio, ore 21: Sollima Ensemble. Martedì 7 febbraio, ore 21: Werner Thomas, violoncello; Carmen Piazzini, pianoforte. Martedì 21 febbraio, ore 21: Quartetto Kodaly. Martedì 6 marzo, [illegible] 21: Piero Raffaelli, violino; Michelangelo Severi, chitarra. Martedì 20 marzo, ore 21: Eva Osinska, pianoforte. Martedì 27 [illegible] ore 21: Quintetto di Fiati Academia.

[illegible] concerto del [illegible] ottobre si terrà presso l'Auditorium Rai [illegible] via Rossini 15. Eventuali cambiamenti di programma o rinvio dei concerti verranno segnalati su «La Stampa», pagina spettacoli, colonna teatri alla [illegible] Conservatorio [illegible] Haertelt, il giorno stesso del concerto.

Condizioni [illegible] abbonamento: poltrona numerata, lire [illegible] mila, poltrona numerata ridotta, lire 24 mila. L'abbonamento di poltrona numerata ridotta [illegible] per i giovani fino [illegible] 25 anni, i pensionati [illegible] gli appartenenti a Cral aziendali, circoli culturali e ricreativi, centri d'incontro dei quartieri.

[illegible] abbonamenti [illegible] in vendita presso [illegible] la segreteria dell'associazione, via XX Settembre 2, 5° piano (orari 9-12; 15-19; tel. 535.210).

TEATRO

TEATRO ALFIERI, oggi, ore 21, Franco Barbero e [illegible] Carnacina nella commedia con musiche di Amendola e Corbucci «La gatta e il coniglio». Giovannino Anchio capita con una lettera di raccomandazione del solito onorevole in una scassatissima tv privata. Sembra un buono a nulla eppure diventa un piccolo caso e dà una mano al direttore dello studio perché i milioni di una disponibile finanziatrice vedova [illegible] passino alla concorrenza.

Prezzi: poltrone, lire 15 mila; poltroncine, lire 12 mila; galleria, lire 10 mila.

PICCOLA RIBALTA, via Bonzanigo 5 bis; prosegue il tesseramento per l'anno teatrale [illegible] (teatro a prezzi speciali in settori riservati).

I gruppi organizzati possono richiedere gli appositi elenchi per iscrizioni cumulative e volendo un certo [illegible] su tutti gli ordini di posti in settori riservati; prenotazioni per telefono anche 15-30 giorni prima della data richiesta [illegible] possibilità di pagare alla sera in teatro (le prenotazioni si chiudono alla vigilia per gli spettacoli feriali [illegible] al venerdì ore 12 per quelli della domenica); biblioteca teatrale [illegible] disposizione [illegible] 7 mila testi: enciclope[illegible] dello spettacolo e l'indice repertorio [illegible] 145 mila titoli [illegible] testi di tutto il [illegible] da consultare.

[illegible] ulteriori informazioni e prenotazioni, tel. 484.644 - 481.101 (orario: 8-12; 14-19, giorni feriali; 8-12 al sabato).

D'UOMO TEATRO, piazza San Giovanni; proseguono le iscrizioni alla scuola [illegible] recitazione Anna Bolens. Inizio dei corsi, ottobre e novembre. Per ulteriori informazioni, tel. 546.633.

ACCADE

TEATRO NUOVO, Torino Esposizioni; seminari di danza classica a [illegible] di Elena Madan Vera, di [illegible] contemporanea a cura di Carla Perotti, di danza creativa a [illegible] [illegible] Elena Maria Garcia. Per ulteriori informazioni, tel. 680.668 - 680.660.

DISCOTECA [illegible] **WISKY**, [illegible] Moncalieri, ore 24, azione mimata di Franco Cardeino.

SALA [illegible] **INTRADOSSI**, via San Massimo 21, proseguono le iscrizioni alla scuola di recitazione e dizione. Per ulteriori informazioni, tel. 871.009.

CHEZ NOUS, via Regione [illegible] 47, Moncalieri; fino al 7 ottobre, dalle 21 alle 2.30: «Oktoberfest in discoteca all'aperto» in collaborazione con [illegible] Torino International.

Ingresso, lire 3 mila; birra media [illegible] 3 mila. Tutte le sere, proiezione in videotape [illegible] rallies automobilistici e partite internazionali di calcio (Italia-Polonia, Italia-Brasile, Italia-Germania, Italia-Argentina).

ARTE E SCIENZA [illegible] **IL DISEGNO DEL MONDO**, prosegue alla [illegible] Antonelliana la mostra organizzata dall'Assessorato per la Cultura della Città di Torino che affronta, accostando e contrapponendo arte e scienza, antico e moderno, vari aspetti e problemi connessi alla rappresentazione del mondo (la cartografia in senso lato, ma anche [illegible] pittura e [illegible] scultura a soggetto geografico), gli strumenti di misurazione della Terra e del cielo, i percorsi dell'immaginario, le nuove tecnologie.

Ingresso, [illegible] 2 mila.

[illegible] collegamento con questa esposizione, che resterà aperta [illegible] pubblico fino al [illegible] ottobre, [illegible] [illegible] organizzati dall'Assessorato per [illegible] Cultura della Città di Torino momenti di incontro con alcuni esperti su [illegible] trattati in mostra. Gli incontri sono rivolti in modo particolare agli insegnanti della scuola [illegible] superiore [illegible] [illegible] svolgeranno nella saletta proiezioni allestita al piano terreno della Mole Antonelliana, via Montebello 20. Per ulteriori informazioni, tel. 832.874.

[illegible] **JAZZ TORINO**, [illegible] in via [illegible] definizione [illegible] programmi dei corsi [illegible] Specializzazione Strumentale (piano, contrabbasso, batteria, tromba, sassofono, chitarra, canto), Teoria della Musica e Musica d'Assieme. Per informazioni [illegible] iscrizioni: segreteria del Centro Jazz Torino c/o Arci via Accademia Albertina 10, Torino (tel. 011/839.6696).

INFORMAGIOVANI, via Assarotti 2, si conclude oggi la personale di Lorenzo Pezzatini comprendente [illegible] «installazione» e una mostra fotografica delle opere realizzate in Italia e negli Stati Uniti. Alcuni oggetti «filosegnati» accompagnano le immagini fotografiche. E' possibile così rendersi conto di quali [illegible] quante siano le applicazioni e le realizzazioni che il magico, e talvolta inquietante, «filo» può ottenere.

CONTROCAMPO, anche quest'anno la rivista mensile, in collaborazione con l'editrice Italscambi, organizza il premio letterario «La Mole». Tema: [illegible] poesia. I lavori [illegible] da inviare entro il 13 ottobre [illegible] al seguente indirizzo: Controcampo - Premio La Mole, casella postale [illegible] - 10100 Torino.

CENTRO [illegible] [illegible] — (Via Carlo Alberto 12/1); si sono aperte le iscrizioni ai nuovi corsi 1983-84 presso la segreteria del Centro stesso (tel. 533.378), dalle [illegible] [illegible] [illegible] ore 19 [illegible] tutti i giorni feriali, compreso il sabato.

[illegible] corsi, distribuiti prevalentemente nelle [illegible] serali, dalle ore 19 [illegible] ore 22,30-23, comprendono: dizione, fonetica, recitazione, canto, storia del teatro, scherma, judo, danza, mimo, yoga.

CINEMA

MOVIE CLUB, via Principe Amedeo 5/A, ore 18,30; 20,30; 22,30: «Adele H [illegible] storia d'amore» (L'histoire d'Adèle H) di François Truffaut [illegible] Isabelle Adjani e Robinson (Francia, 1975, colori, versione italiana).

IN PRIMA — «Due ore meno un quarto» e «Scherzo»

CLEOPATRA SOUBRETTE

e Tognazzi in un apologo

MIMI COUTELIER E MICHEL SERRAULT NEL DIRETTO DA JEAN YANNE

DUE MENO QUARTO di Yanne con Coluche, Michel Auclair, Michel Serrault, Yanne, Coutélier. francese a colori (Cinema Cristallo).

Visto che nei fumetti la contaminazione tra mondo dei Gallo-Romani e mondo di noi contemporanei funzionato, perché non operare un'analoga contaminazione nel cinema puntando su attori noti e parti- scontenti di abbassarsi a goliardico? La dei produttori di *Due ore meno un quarto avanti Cristo* rimarrà senza risposta perché i fumetti di Goscinny e Uderzo sono spiritosi e studiati con cura. Al cinema invece... ma andiamo per ordine.

Trama — In una Roma che cede la dignità repubblicana mani rapaci di Giulio Cesare si vivono le stesse mediocri venti secoli e venire. Vigili superbiosi, politici corrotti e proletari fanno da com- prepotere di Cesare, dei suoi proconsoli, dei suoi pretoriani. A poco a poco le differenze attenuano perché anche a Ro- si apprendono televisione brutte notizie sulla Palestina e ci si smarrisce nel traffico ingorgato da quadrighe padronali e bighe - taxi. Nell'arena i gladiatori pugnano e i cristiani muoiono gli occhi professionali degli operatori che faranno servizi di repertorio.

Solo Giulio Cesare in fondo, netta propensione e uno schifo antico per l'«imperium», porta di originalità confondendo pederasti con terroristi, regine d'Egitto con donne da trivio. Conviene affratellarsi allo stadio, come si fa oggi, e continuare a mugugnare sotto la naia, in gara- in ufficio e persino nel Colosseo prima che lo abbattano farne supermercato.

— Non mancano né le situazioni né le forti. Giulio Cesare incontra un bonaccione congiurato che vuole organizzargli un servizio e crede a tratti d'un irresoluto quale perto la sua vera vocazione omosessuale; il telegiornale trasmette in diretta quadretto d'un neonato e braccia dei genitori sistemati in una grotta per la penuria di alloggi a Betlemme e la gente commenta che fatterelli non saranno poi destinati cambiare la faccia della terra.

Spesso però le costruzioni in cartapesta e le battute arrangiate non dànno l'impressione d'una parodia ma d'una crisi d'idee del regista Yanne che si riverbera anche sugli interpreti, Giulio Cesare di Serrault allo pseudo congiurato di Coluche, dallo stracco console Michel Auclair soubrette che Mimi Coutélier fa Cleopatra.

SCHERZO di Lina Wertmüller Ugo Tognazzi, Degli Esposti, Gastone Moschin, Roberto Grottesco italiano a colori. (Cinema Eliseo Blu e Gioiello).

Lo sfacelo dell'Italia tutta — primattori e figuranti, reazionari e progressisti — eccita la musa stralunata Lina Wertmüller per un film dove si ride Non importa neppure troppo che spunto principale sia preso dal classico di Buñuel *L'angelo sterminatore*.

Trama — Nello *Scherzo* (del destino) sono impigliati onorevole e l'autista perché il computer giapponese installato sul modello Fiat s'incanta e ermeticamente gli occupanti. Da Torino arriva puntuale in jet il tecnico Sperindio che invano il meccanico Diotaiuti: ministro boccheggerà, moglie darà i numeri, i carabinieri faranno la figura dei gonzi né più né meno (non millite intelligente che s'aggiorna l'intero repertorio attribuendo storditaggine d'uso bragate rosse).

Macchina e cofano sono ricoverati nella d'un onorevole democristiano dalla moglie che si crede la reincarnazione di Rosa Luxemburg e dalla figlia che ha un debole per divise. Il sopraggiungere d'un evaso risolverà la confusione perché fronte Rosa sia il marito l'evaso della donna confesseranno il proprio fallimento uomini e di militanti. Allora la Wertmüller manda allegramente in l'intero paese stipando nella macchina stregata e dandole una bella scossa elettrica.

Giudizio — I personaggi e le macchiette del film sono inventati con acume ed espressi con rabbia. Che il grottesco sia l'arma preferita della Wertmüller si dai tempi di *Mimì metallurgico*, che non sempre la regista si freni altrettanto Tuttavia *Scherzo* si recupera una livida che sorpassa la battuta ed esalta l'apologo. Senza contare poi la fatica nell'amalgamare temperamenti d'attori così diversi e pretenziosi.

Dimenticando la moglie Piera Degli Esposti — che in prosa mai userebbe falsetti e mossette — ricorderemo l'ira muta di Moschin, il rassegnato carrierismo di Tognazzi, maschera di Herlitzka, il toscano Montagnani che finalmente dà una buona parodia piemontese, Jannacci che non si raccapezza nell'identità contestatore e vita e la sera vorrebbe guardare la tv. Bella la villa ideata dallo scenografo Job, originale la colonna sonora dell'avvocato Conte.

Piero Perona

ALL'AUDITORIUM CON SINOPOLI

SINOPOLI DI DOCENTE

Il maestro Giuseppe Sinopoli arriva alle 17 e sale in pedana. Stringe la mano al primo violino e guarda in platea: sulle poltrone in velluto dell'Auditorium Rai ci sono 200 persone sedute in religioso silenzio. Sono venute a sentire le «prove aperte» della Sinfonia numero 2 in do minore («La Resurrezione») di Gustav Mahler, che inaugura la stagione sinfonica dell'Orchestra e Coro della Rai.

Sinopoli, 37 non compiuti (dal maggio di quest'anno è direttore principale dell'orchestra di Santa Cecilia e Roma, dal 1° gennaio sarà direttore della Philarmonia Orchestra Londra) sembra uno studente universitario un po' cresciuto: pullover blu scuro, pantaloni marrone, occhiali rotondi cerchiati d'oro, capelli arrabbiati. Spiega Architetture gigantesche, musica che mette i brividi, concepita in frangenti drammatica disperazione.

Prima dirigere Sinopoli chiarisce, illumina, racconta. Il linguaggio è semplice, nessuna concessione al tecnicismo per iniziati. Sinopoli «smonta» la sinfonia fa singoli brani: l'allegro maestoso, l'andante moderato della prima parte. *«La sinfonia numero 2 di quelle più tipiche nel panorama mahleriano: riprende da lato tutti i problemi più vistosi tradizione, dall'altro supera e distrugge in una sintesi superiore».*

essere lezione universitaria di alto livello, perché Sinopoli chiede all'orchestra di eseguire determinati brani che gli per chiarire meglio il pensiero..E il pubblico ascolta senza fiatare, si bea della musica e delle spiegazioni. I patiti che di tutto aggiungono nuove nozioni al bagaglio culturale; gli ultimi arrivati accompagnati per mano, passo dopo passo nel mondo meraviglioso sinfonia numero 2.

Lezione di musica orchestra, parole e cultura. Non capita tutti i giorni. Ci voleva la professionalità e l'entusiasmo Sinopoli. E, naturalmente, anche la musica Mahler.

INTERVISTA — Parlano gli attori di «Scherzo»

WERTMULLER

una regista «sadica»

TOGNAZZI,

«Devo proprio dirlo: Lina Wertmüller è sadica incredibile. L'ultimo — noi in 12 tutti ammassati nella macchina blindata — è un'esperienza allucinante. Io lo avessi saputo prima, avrei chiesto fare almeno 15 giorni di allenamento da astronauta...».

Livia Cerini, diva del cabaret di qualità milanese, dopo che abbiamo visto alla Perrazza Martini l'ultimo film della Wertmüller «Scherzo» insieme alla regista e a Degli Esposti. Una storia paradossale eppure talmente realistica da far rabbrividire. Una macchina nera scivola nelle vie di Roma. Contiene un uomo nero, un ministro in carica, ma la macchina blindata, fornita di sofisticati congegni meccanici, si blocca. Nessuno riuscirà più ad aprirla e nella scena finale vi rimarranno prigionieri per sempre tutti i protagonisti di questo grottesco.

«*Una favola* — dice la regista dagli occhi sempre ridenti dietro gli occhialoni — *contro quella follia che è la scienza, in cui cerco di far ridere di noi stessi. Questo è l'unico modo per conoscerci meglio. L'uomo che si prende totalmente sul serio è uno che può diventare socialmente pericoloso, tanto che in squilla subito il campanello d'allarme, dovuto mie radici anarcoidi. Io poi ho una paura della scienza e qualche volta, mentre accendo il televisore, mi aspetto che esca luce bianchissima che faccia sciogliere i cucchiaini casa mia*».

E rivolta alla Cerini, dagli cerulei tu non esagerare... Avevate anche l'ossigeno». «*Sì: tubo coperto da giornali... Non per niente Montagnani si lamentava voleva entrare: "Io troppo grosso" poi ha voluto che Jannacci, arrivato da Milano con una valigia piena di medicinali e con un braccio rotto, gli desse qualcosa.* "Aiutami tu che sei medico!"».

Interviene Piera Degli Esposti: «*Anche io ho un rapporto con la scienza che va dal terrore all'ammirazione. Lina ha rapporto di sfida che si spiega perché lei è una energumena un'efficienza incredibile. Altro che una macchina! Non molla mai il set nemmeno per le pause fisiologiche. Io invece non amo il cinema come amo il teatro perché nel teatro mi sento libera, ho la possibilità di giocare col mio corpo, non con la faccia. Qui invece mi sono dovuta occupare della faccia in modo centimetrale, quasi geografi- per è stato faticoso*». Eppure Piera l'abbiamo appena vista in televisione prime due puntate del lavoro di Biagi «1943 e dintorni» che la Rai ci ha fatto vedere in anteprima, dove è solo un viso che legge lettere dolorose. «*E stanotte mi telefonato Biagi, per dirmi che il mio viso per lui è caro come quello di Gino Cervi*».

Alla Wertmüller è sempre stata riconosciuta una particolare abilità nel dirigere gli attori, questo è il film dove ha ottenuto risultati migliori. «*Il merito è dei nostri attori che sono bravissimi e il miope nostro cinema impiega male. Guardate cosa sono gli occhi di Moschin imprigionato in macchina, parla solo con quelli... E Tognazzi? In ogni piega della sua faccia c'è ormai tutta l'Italia di questi ultimi 10 anni: pezzo Parlamento, avanzo sederi di Italia del '50, la rivista e le torri di Bologna. Piera Degli Esposti io la paragono sempre alla Magnani, che è diventata Roma aperta un simbolo di quel periodo. viso di Piera si legge la storia dei nuovi fermenti dei nostri giovani, della loro inquietudine. suo fondo dolente e la scintillante ironia. vengo dal teatro e amo gli attori, sono stata attrice io stessa*».

Perché il film non è andato a Venezia?

«*Non era ancora pronto. se ci fosse andato, voi che lo visto potete immaginare quale sarebbe in quella sede di potere l'accoglienza! è saggio insegnare lo sberleffo popolo anche per me è stato rischioso fare questo film. l'idea già tre anni fa nessuno voleva realizzarla, solo Gaumont ha avuto coraggio*».

Gallotti

Parsifal di Bach in un

— Avvenimento Roma nel campo del con una «prima» nazionale che può essere considerata anche una «prima» mondiale: in domani 6 ottobre all'«Olimpico», che inaugura così la stagione, «La passione secondo Giovanni», su musiche Bach, volta in spettacolo di balletto Vittorio Biagi, che ne è l'ideatore, il regista, coreografo, tratta, secondo quanto ha anticipato lo stesso Biagi in un incontro stampa, di una celebrazione coreutica, nella quale danza, teatro e pantomima sono unite per narrare ultimi giorni vita di Cristo.

«*La messinscena* — dice Biagi — *si sforza rispettare i sentimenti di tutti i personaggi nella loro università. Considerato che la passione è opera estremamente moderna, la danza si appoggia su due dimensioni: i personaggi Vangelo, che si raggruppano e agiscono in un mondo reale e tempo; personaggi che esistono nel Vangelo, nella mia immaginazione fin dall'infanzia. fantasmi appaiono nella danza, prendono forma, esprimono il "sacro"*».

costumi dello spettacolo che, dopo Roma, a fine debutterà al «Fabbri- e prato, sono Claude Borges. Nei ruoli principali Helene Diolot, Giorgio Brandani, Patrick King, Leo Coleman, lo stesso Biagi. La parte Gesù affidata a un giovane a sopresa, che nel disegno registico è più che altro una vittima che scopre la passione che interpretando.

Rete [illegible]

13,30 **Telegiornale**
14 — **Sulle [illegible] della California: Sul filo del rasoio**, telefilm — *Eddie, [illegible] sergente di polizia che ha lavorato per anni in coppia con un altro collega, entra in crisi quando il suo compagno va [illegible] pensione [illegible] non riesce ad andare d'accordo con quello che lo sostituisce. I due poliziotti cercano di catturare [illegible] coppia di rapinatori di banche. Eddie riesce a far parlare un piccolo delinquente ottenendo informazioni e convincendo il collega [illegible] agire senza avvisare la centrale.*
15 — **I giorni [illegible] libertà**, documenti. Seconda puntata: **Spartaco**
15,30 **Schede [illegible] arte applicata: La fusione in bronzo**, documenti
16 — **Orzowei**, sceneggiato dal romanzo omonimo [illegible] Alberto Manzi. Sesta puntata — *Orzowei, che ora si chiama Mo[illegible]lsa, in realtà è meno odiato [illegible] quanto pensa. Oltre all'affetto di Fiore di Granoturco, che deve allontanarsi dal campo, ha conquistato anche quello di Anna, [illegible] vedova che si prende cura di lui e cerca [illegible] educarlo alla vita [illegible] comunità.*
16,25 **Tom [illegible] Jerry Show**, cartoni animati
16,50 **Oggi al Parlamento**
17 — **Tg1 flash**
17,05 **Dick Turpin: La volpe**, telefilm
18 — **Una settimana al Sinodo**
18,40 **Tivutrenta**, quiz a premi [illegible] 30 [illegible]ni della televisione presentati [illegible] Enza Sampò [illegible] interventi di Pippo Baudo
19,45 **Almanacco del giorno dopo**
20 — **Telegiornale**
20,25 **Calcio: Italia-Grecia.** Torna in campo la Nazionale in un incontro amichevole con la Grecia in preparazione [illegible] prossimo incontro valido per il campionato d'Europa che verrà disputato [illegible] 15 ottobre contro la Svezia
22,15 **Telegiornale**
22,25 **Casa Cecilia (un [illegible] dopo)**, sceneggiato. Con Delia Scala, Giancarlo Dettori, Stefania Graziosi. Al termine dell'episodio: **La posta [illegible] Casa Cecilia**
23,30 **Appuntamento [illegible] cinema**, i film che vedremo sul grande schermo
23,35 **Tg1 [illegible]**

Rete due

13 — **Tg2 ore tredici**
13,30 **Capitol**, sceneggiato. [illegible] puntata
14,15 **Tandem... in partenza**, notizie, curiosità, sommario
14,30 **Tg2 [illegible]**
14,35 **Tandem**, attualità, giochi, ospiti, videogames. Nel corso del programma: **Parliamone**, gioco a premi - **Folly Foot: Lo zingaro**, telefilm
17 — **Rhoda: Parliamone, vuoi?**, telefilm — [illegible] *è preoccupatissima: senza volerlo ha aperto una lettera [illegible] al marito e ha visto che è sta[illegible] scritta a lui da un noto psichiatra. Convinta che il consorte [illegible] bisogno di un suo consulto vorrebbe convincerlo [illegible] parlarne, ma come [illegible] [illegible] chiederglielo [illegible] dirgli di aver letto la lettera?*
17,30 **Tg2 flash**
17,35 **Dal Parlamento**
17,40 **[illegible] dopo anello**, la grande avventura del progresso
18,30 **Tg2 sportsera**
18,40 **L'ispettore Derrick: Il segno della violenza**, telefilm — *Un noto gangster che si trova in carcere fa ordinare dai suoi complici di ricattare [illegible] avvo[illegible]o minacciando di uccidere [illegible] sua moglie se lui non si presterà a passargli un fucile durante un colloquio privato. Spinto dalla paura l'avvocato consegna l'arma, ma prima di farlo, toglie [illegible] munizioni. Pochi giorni dopo però con [illegible] stessa arma viene trovato ucciso uno dei guardiani della prigione. Derrick indaga*
19,45 **Tg2**
20,30 **Colombo: Prova d'intelligenza**, telefilm — *L'impiegato Oliver è praticamente costretto [illegible] sottrarre cospicui fondi [illegible] cassa [illegible] [illegible] per soddisfare [illegible] esigenze della moglie frivolissima. Un collega lo scopre e lui lo uccide. Colombo, inviato [illegible] indagare scopre subito [illegible] verità, ma inizia [illegible] lungo gioco d'astuzia per incastrare l'omicida*
21,50 **Tg2 stasera**
FILM 22 — **Paradiso hawaiano**, di Michael Moore, con Elvis Presley, Suzanna Leigh. Usa, musicale 1966 — *Pilota [illegible] cantante decide [illegible] darsi [illegible] noleggio di aerei.*
23,30 **Tg2 stanotte**
23,35 Da Vercelli: **Hockey su pista: Italia-Spagna**

Rete tre

15,30 [illegible] **anniversari: [illegible] centenario della nascita [illegible] San Francesco d'Assisi: L'eredità [illegible] Francesco**
16 — **Il mondo [illegible] piccoli animali: Insetti [illegible] giardino [illegible] casa.** Documenti. Prima parte
16,30 [illegible] **anni dopo, immagini in nero**, antologia televisiva del fascismo [illegible] della Resistenza
18,15 **Cento città d'Italia: Pisa**, documenti
18,35 **Speciale Orecchiocchio**, musicale
19 — **Tg3**
19,30 **Premio Italia**, documenti. Seconda parte
20,05 **Strada sicura: La bicicletta**
[illegible] 20,30 **Margherita Gauthier**, [illegible] George Cukor, [illegible] Greta Garbo, Robert Taylor, Lionel Barrymoore. Usa, drammati[illegible] 1936 — *Trascrizione del romanzo di Alessandro Dumas jr. La dama delle [illegible]lie. Armando Duval s'innamora appassionatamente della donna, [illegible] il padre si oppone [illegible] ben ragione alla [illegible] relazione*
22,15 [illegible] **speciali: Conrad Lorenz**, documenti
23 — **Tg3**

Montecarlo

13 — **Allonzenfants**, gioco [illegible] premi
13,30 **Les [illegible] [illegible] [illegible] Epoque**, sceneggiato
14 — **Madame Bovary**, sceneggiato. Con Carla Gravina, Paolo Bonacelli. Seconda puntata
15 — **Delta: riproduzione umana in un mondo che cambia**, documenti
16,15 **Cartoni animati**
17,40 **Speciale Orecchiocchio**, musicale
18,10 **Mio fratello poliziotto**, telefilm
18,40 **Shopping**, guida agli acquisti presentata da Paola Protasi
18,50 **Telemenù**, una ricetta al giorno e utilissimi consigli di cucina presentati da Wilma [illegible] Angelis
19,15 [illegible] **- Bollettino meteorologico**
19,30 [illegible] **affari**, quiz
20 — **Pacific International Airport**, telefilm. Terzo episodio
20,30 In Eurovisione: **Calcio, [illegible]pionato d'Europa: Austria-Germania**
22,30 **Zim [illegible] Zam, [illegible] musica [illegible] magia [illegible] Alexander**
23,30 **Incontri fortunati**, attualità - [illegible] - **Oroscopo - Bol[illegible] meteorologico**

il meglio alla radio

UNO (FM 92,1)

13,30 **Master.** La musica giorno per giorno
15,03 Radiouno per tutti: **Habitat.** Settimanale dell'uomo [illegible] dell'ambiente, di Lino Matti
16 — [illegible] **Paginone.** Rotocalco sonoro di attualità culturale ideato [illegible] condotto da Giuseppe Neri
17,30 [illegible] **jazz '83** Attualità da New York
18,30 **Microsolco [illegible] passione!** Novità discografiche nella musi[illegible] classica. Programma [illegible] Salvatore Capri
19,35 Audiobox: **Don Giovanni** [illegible] Mario Marino
20 — [illegible] [illegible] **musica.** Varietà radiofonico di G. Cazzaniga. Regia di Corrado Oriana
21,03 **Giovanissimi in campo.** Programma di Bruno Ascani
21,30 [illegible] **delle primedonne: [illegible] Callas.** Biografia sceneggiata di Gilberto Nanetti
23,05 **La telefonata** di Angelo Sabatini

DUE (FM 95,6)

12,45 Michele Gammino presenta **Discogame.** Premiata fabbrica [illegible] nuovi milionari attraverso un percorso-quiz in [illegible] tappe
15 — **Radiotabloid.** Quasi un rotocalco diretto da Manfredo Matteoli
16,32 In diretta da via Asiago Valerio Cappelli [illegible] Lucia Ferrari [illegible] contrano, [illegible] affrontano [illegible] confrontano in **Due di pomeriggio**
18,32 Laura Padellaro presenta **Le [illegible] della musica «Soltanto musica»**
20,40 **Viene la sera... Un'ora per l'orchestra**
21 — **Radiodue sera jazz.** Coordinato da Paolo Paduta
21,30 Dalla Sala F di Roma Paolo Taggi conduce [illegible] **3131 - Notte.** Un program[illegible] d'intrattenimento in diretta

TRE (FM 98,2)

12 — **Pomeriggio [illegible] le.** Opera, concerti, notizie [illegible] incontri a cura di [illegible]
15,30 **Festival Jazz [illegible] della Jonica**
17 — **Spazio Tre.** Musiche [illegible] attualità culturali presentate da Giulia Arborio Mella
21,10 [illegible] **e pensiero [illegible] cultura moder[illegible]** Paolo Fenoglio
22,30 [illegible] [illegible] [illegible] **coast.** Cultura e società negli Stati Uniti
2 — [illegible] **Jazz.** Improvvisazio[illegible] e creatività nella musica

Italia1 (Antenna Nord)

Can. 58-41; 23-70-25

14 — **Cara Cara**, sceneggiato
14,45 **Febbre d'amore**, sceneggiato
15,30 **In [illegible] Lawrence**, telefilm
16,25 **[illegible] Bum [illegible]**
18 — **Quella [illegible] nella prateria**, telefilm
19 — **La donna bionica**, telefilm
20 — **I Puffi**, cartoni animati
FILM 20,30 **Il corpo [illegible] ragassa**, [illegible] Pasquale Festa Campanile, con Lilli Carati, Enrico Maria Salerno. Italia commedia 1979. *Un medico conosce la bella contadina Tirisin, se ne invaghisce e l'assume in casa sua come cameriera. Lentamente comincia ad «educarla» fino [illegible] farne una donna [illegible] [illegible] ammirata [illegible] tutti. Lei lo sposa e lo uccide al termine di [illegible] faticosissimo amplesso. Erede delle sue sostanze, investe tutto in una catena di [illegible] d'appuntamenti, [illegible] pochi mesi dopo, appena gli affari cominciano a prosperare, [illegible] legge Merlin [illegible] costringe a chiudere tutto*
FILM 22,30 **Quelli della [illegible] Pablo**, [illegible] Robert Wise, con Richard Crenna, Steve McQueen, Candice Bergen
0,50 **Cannon**, telefilm

Canale 5 Canali 61-32; 50-69-36

13,30 **Sentieri**, sceneggiato
14,30 [illegible] **Hospital**, sceneggiato
15,15 **Una [illegible] da vivere**, sceneggiato
16,30 [illegible] telefilm
17 — **Tarzan**, telefilm
18 — **Ralph**, telefilm
19 — **Arcibaldo**, telefilm
19,30 **Baretta**, telefilm
20,25 [illegible] [illegible] [illegible] **Padrino**, film per la tv. Ottavo e nono episodio
22,25 **Dallas: La scalata**, telefilm. Replica
23,25 **Speciale Canale 5**, attualità
FILM 0,25 **Il [illegible] [illegible] bottiglia**, [illegible] Henry Hataway, con Van Johnson, Joseph Cotten, Ruth Roman, [illegible] drammatico 1956. *Un alcolizzato uccide [illegible] uomo e successivamente evade di prigione rivolgendosi al fratello avvocato perché lo aiuti [illegible] raggiungere [illegible] propria famiglia. Il fratello si rifiuta di aiutarlo per paura [illegible] coinvolgere [illegible] [illegible] reputazione, ma interviene [illegible] moglie [illegible] alla fine i buoni sentimenti prevalgono*

Retequattro (Telestudio)

Canali 24-45

14 — **Agua viva**, sceneggiato
FILM 14,50 **Picnic**, di Joshua Logan, con William Holden, Kim Novak, Rosalind Russell. Usa, commedia 1956 — *Un affascinante vagabondo arriva in una cittadina americana portandovi lo scompiglio e facendo innamorare diverse ragazze [illegible] sé. Una di queste [illegible] una donna [illegible] mezza età, un'altra [illegible] la bella fidanzata del ricco della zona che alla fine fugge [illegible] con lo straniero*
17,50 **Chips**, telefilm
18,50 **Dancin' Days**, sceneggiato
19,30 **Super Dynasty**, telefilm
FILM 20,30 **Innamorarsi alla [illegible] età**, [illegible] Orlando Jimenez-Leal, [illegible] Julio Iglesias, Carol Linley, Pedro Armendariz jr. Spagna musicale 1978. *Un cantante [illegible] successo viene lasciato dalla moglie, [illegible] trova subito dopo un'altra.*
22,30 **Vegas**, telefilm
23,15 **Speciale [illegible] Auto [illegible] Francoforte**, attualità
FILM 24 — **Chi di[illegible] do[illegible] [illegible] donna**, di T. Cervi, con Stephane Audran. Italia commedia 1976

Eventuali errori e variazioni nei programmi sono causati dalla non tempestiva comunicazione delle emittenti

Svizzera R1 tv

14,30 **Martedì sport** (replica)
16 — **Les Femmes**, Jean Auret, con Brigitte Bardot, Maurice Ronet. Francia, commedia 1969
18,50 **Via vai**
19,55 **Il Regionale**
20,40 **Elezioni federali**
21,35 **Musicanna**
22,35 **Jazz Club**
23 — **Un soffio di piacere**, commedia sexy

Capodistria

14 — **Confine aperto**, trasmissione in lingua slovena
17,05 **La scuola**
17,30 **Il mistero dei tre continenti**, di William Dieterle, con Marta Hyer, Carlos Thompson. Usa, avventuroso
19,15 **Cartoni animati**
19,50 **La via dei tormenti: Cupo**, sceneggiato
20,30 **La grande vallata**, telefilm
21,30 **Vetrina vacanze**
22,10 **Incontri capodistriani**

G. R. P. (Antenna 3) Canali 66-42-20

14,— **Laura**, sceneggiato
14,45 **Codice Tre**, telefilm, di Luciano Salce, con Alberto Lionello, Renzo Montagnani, Silvia Dionisio (Italia commedia 1975) — *Scherzi e avventure di cinque quarantenni commilitoni che si ritrovano per un periodo di addestramento in caserma*
16,30 **Disegni animati:** Don Chuck Story; Andersen, L'uomo tigre
18 — **Codice Tre**, telefilm
19 — **Almanacco storico del Piemonte**
19,20 **La penso così**, rubrica
19,30 **Teatro** a cura di Francesca Portonero
20 — **Diderman e Galaxi Trio**, cartoni animati
20,25 In diretta dallo Studio Uno: **Buccia di banana - Tele-**. Conducono Gerry Bruno, Giorgio Ariani, Giorgio Porcaro, Giucas Casella
0,45 **Dai giornali di oggi**
0,55 **La penso così**, rubrica
1 — **Il nano e la strega**, Gioacchino (Italia, cartoni animati, 1975) — *Raccontata attraverso la tecnica dell'animazione, la storia erotica di una strega che per tornare e giovane deve piarsi con un nano*
2,30 **La spacconata**, Alfonso Brescia, Robert Wood, Sanchez. Italia avventuroso 1976
4 — **Broglíaccio d'amore**, di Decio Silla, Enrico Maria Salerno, Senta Berger. Italia drammatico 1976 — *Un ric- industriale crisi decide di risolvere la medesima scrivendo libro. Per farlo intende frequentare donne diverse dal suo ambiente e finisce per girare l'Italia con Roberta, una donna piuttosto equivoca che però alla fine si conquista il suo affetto*
5,30 **Bagliori jungla**, di Ford L. Beebe, con Johnny Sheffield, Donald Woods, John Ridgely, Marjorie Lord. Usa avventuroso 1950 — *Johnny Sheffield, che iniziò carriera ancora bambino nella parte del figlio di Tarzan accanto Johnny Weissmüller, qui in uno dei film e «Bomba, il figlio della giungla», tutti diretti da Beebe e interpretati da lui*

Videogruppo Canali 52-54; 57

14 — **Anche i ricchi piangono**, sceneggiato
14,30 **La spia**, di Russel Rouse, con Ray Milland, Rita Gam, Martin Gabel, Harry Bronson. Usa spionaggio 1952. *Uno scienziato irretito dalla propaganda comunista, diventa un traditore. Scoperto potrebbe fuggire all'estero, ma il rimorso lo costituire. Un bizzarro tentativo di rinverdire il cinema muto: il completamente privo di dialogo*
16 — **Grande Uau**. Cartoni animati
17,30 **Selvaggio West**, telefilm
18,50 **Agenzia 2**
19 — **Videonotizie**
19,15 **Primo piano**
19,30 **Ruote in pista**
20 — **Anche i ricchi piangono**, sceneggiato
20,30 **La lunga falda**, di C. Ware, con Jack Palance, S. Forrest. Usa drammatico 1975. *Drammatica vicenda di liti, ripicche omicidi fra due famiglie americane*
22,10 **Uppercut**
23 — **Videonotizie**
23,30 **Film della notte**

Nuova Manila Canale 44

14 — **Le nuove avventure dell'Ape Maya**, cartoni animati
16 — **Sir Francis Drake**, telefilm
16,30 **Zambot 3**, cartoni animati
1 — **Squadra d'emergenza**, telefilm
19 — **Cinque colpi pistola**, di Roger Corman, John Lund, Dorothy Malone. Usa western
21 — **Le nuove di Lassie**, telefilm
21,30 **Il Contenitore spazio varietà**
Al termine Bordella, di Pupi Avati, Gigi Proietti, C. De Sica

Quartarete Canali 22-35; 23

14 — **Cartoni**
14,20 **Dimagrire in salute**
15 — **Napoli d'altri tempi**, di Amleto Palermi, Vittorio De Sica, Elisa Cegani. Italia commedia 1938
17,30 **Mixage**
18,30 **I love America**, telefilm
19,30 **Tutto baseball**
20,30 **La storia di Jeanne Portier**, sceneggiato
21,35 **Blood Story**, di Amasi Damiani, con Tony Kendall, Femi Benussi. Italia western 1972. *Stati Uniti, Anni Trenta. La banda di Sam dopo fallimento di un'impresa, rifugia in paesino abbandonato dove è giunta anche un'altra gang*
23,15 **Oh, matrigna**, Guido Leoni, con Sabina Ciuffini. sexy 1976. *Attempato professore vedovo sposa giovane alunna che diventa amante del figlio*
0,45 **di gila**, di James Kenelm Clarke, con Udo Kier, Linda Hayden, Fiona Richmond. Gran Bretagna drammatico 1975. *Paul ha successo scrivendo storia di un amico che si uccide; perciò, sua vedova si assumere come segretaria per ucciderlo*

Telecity Canali 63-38-36

14 — **Laura**, sceneggiato
14,45 **Codice Tre**, telefilm
15,45 **Agente Pepper**, telefilm
16,45 **Viva**. Spazio per ragazzi di cartoni animati: King Arthur, Le di Andersen, Sally la maga, Lupin III, L'uomo tigre
19,15 **Notiziario**
19,25 **L'incredibile Hulk**, telefilm
20,25 **Pasqualino**, Lina Wertmüller, con Giancarlo Giannini, Fernando Rey, Elena Fiore. Italia drammatico 1975. *Un camorrista napoletano assassino, condannato al manicomio criminale, per partecipa- volontario alla seconda guerra mondiale. Conosce le pene della campagna di Russia, finisce in un lager nazista quale diventa kapò, torna infine Napoli a riprendere la sua attività camorrista, vigliacco e to tenacemente alla vita*
22,15 **Charlie's Angels**, telefilm
23,25 **Sì no special.** Vendita spettacolo all'insegna del risparmio
1 — **Il ritorno dell'ispettore Bluey**, telefilm

Quinta Rete Canale 47

14 — **I miserabili**, telefilm
15 — **D... come donna**, rubrica
17 — **Crizly Adams**, telefilm
— **Soko**, telefilm
18,30 **Una signora in gamba**, telefilm
19 — **Victoria Hospital**, telefilm
19,30 **Pepero**, cartoni animati
20 — **Temple Tam Tam**, cartoni animati
20,30 **Bellamy**, telefilm
21,30 **La grande strage nell'impero Sole**, Irving Lerner, con Robert Shaw, Christopher Plummer, Nigel Davenport. Gran Bretagna storico . *Storia dell'invasione del saccheggio delle truppe di Francisco Pizarro nei territori degli Incas, nel 1530. Accolti dagli indigeni come semidei, e presentatisi come portatori di fede e di civiltà, gli spagnoli in realtà sterminarono gli Incas per impadronirsi delle loro ricchezze*
23,15 **Ossessione nuda**, di M. Camus, con H. Kruger. Francia sexy
0,45 **Texas addio**, di Francesco Baidi, con Franco Nero, Lui- Pistilli. Italia western 1967. *Sceriffo decide di vendicarsi dell'uccisione padre per far ciò più liberamente passa la stella ad altro*

Sesta Rete Canale 36

14,30 **I ragazzi montagna di fuoco**, telefilm
15 — **Vacanze Montecarlo**, con Harri James, Audrey Hepburn. Usa commedia
17 — **Tre allegri compari**, Robert Harmendariz. Italia
19 — **Cartoni**
19,30 **Voglia di cantare.** Cori del Piemonte
21 — **L'altra margini bosco**, con Jean Seberg. Francia drammatico
22,30 **Realtà ed opinione**, dibattito

Rete A Canali 31-62-33

14,30 **Buck Rogers**, telefilm
15,30 **Il giovedì.** Italia commedia
17 — **Space games.** Giochi a premi e cartoni animati
19 — **Anche i ricchi piangono**, sceneggiato
19,30 **Due fuorilegge**, telefilm
20,30 **Che tombola!** Gioco quiz con spettacolo
21,30 **L'amante di Gramigna.** Italia drammatico

Tele Subalpina Canale 46

15,15 **La moglie è uguale per tutti**, di Giorgio Simonelli, con Nino Taranto, Carlo Dapporto, Raimondo Vianello. Italia
16,45 **Pomeriggio insieme**
17,30 **Mani sulla città**, Francesco Rosi, con Rod Steiger, Salvo Randone. Italia drammatico 1963
19,45 **The Bold ones**, telefilm
20,30 **I 7 samurai**, di Akira Kurosawa, con Toshiro Mifune, Takashi Simura. Giappone
23 — **Kitosch, l'uomo che veniva Nord** Joseph Martin, con George Hilton. Italia

Videouno Canali 53-39-26

15,30 **Il generale non arrende**, John Guillermin, Peter Sellers. Gran Bretagna commedia
17,10 **Stars on Ice**
19,15 **Videouno notizie**
19,45 **Kim Company**, telefilm
20,45 **Skippy il canguro**, telefilm
21,15 **Kash e Tandarra**, telefilm
22,10 **Le svedesi**, commedia sexy
23,40 **Bill sei grande**, di John Ford, Dailey, Corinne Calvet. Usa commedia 1950

Primantenna Canali 21-37

14,30 **Il Billy**, telefilm
15 — **Speciale Piemonte:** cronache di casa nostra
16 — **Il Pomeriggio di Primantenna**
18,30 **I Mostri**, telefilm
19,50 **Videosera**
20,30 , di Hiroshi Mukai, con Shusaku Muto, Karou Miya. Giappone drammatico 1968
22,15 **Telenotte notiziario**
23 — **Hockey serie A**
0,10 **Film della notte**

Telemalta Canali 41-60-37

14 — **Il angelo** commedia
15,30 **Polvere di stelle**, telefilm
16,30 **Spunky and Tadpole**, cartoni animati
18,30 **Famiglia in allegria**, telefilm
21 — **Today News**
21,15 **La bottega che vende la morte**, di Kevin Connor, con Jan Bannen, Peter Cushing. Gran Bretagna orrore 1973
22,45 **Eroi di Hogan**, telefilm
0,15 **Quando la sirena**, telefilm

Studio Nord Canali 21-56;

14,30 **La vendetta vampiro**, di Henry Richard, con Walter Murray, Lidia Carson. Messico orrore
16,30 **Passaporto l'Oriente**, di T. Marcellini, con M. Mastroianni, G. Lollobrigida. Italia avventuroso
18,30 **Jennie**, cartoni animati
20,05 **La squadra segreta**, telefilm
20,30 **Amore di zingara**, di L. Mingardo, Spagna commedia
22,30 **operazione Uranio**, di Val Guest. Usa avventuroso

Telecupole Canali 64-57; 21

13,30 **Nerone**, di Castellacci e Pingitore, con Pippo Franco, Enrico Montesano, Oreste Lionello. Italia commedia 1976
15 — **marea**, telefilm
16,30 **Pomeriggio allegria**
19 — **Famiglia si fa per dire**, telefilm
20,15 **Angie**, telefilm
21 — **Trattoria dei ricordi**
0,40 **Caccia all'uomo**, di Riccardo Freda, con Philippe Leroy, Umberto Orsini, Eleonora Rossi Drago. Italia drammatico

STAMPA SERA

CRITICA		PUBBLICO	
Capolavoro	★★★★★	Eccezionale	●●●●●
Ottimo	★★★★	Successo	●●●●
Favorevole	★★★	Consensi	●●●
Discusso	★★	Discordi	●●
Mediocre	★	Scarso	●

PRIME VISIONI

Ambrosio – c. Vitt. Emanuele 52 – Tel. 547.007 – Lire 5000
Vigilante, di William Lustig, con Robert Foster, Fred Williamson, Richard Bright, Rutanya Alda (Usa-Colori) — Contro la violenza del Bronx nasce una speciale squadra di «giustizieri» altrettanto violenti. Vietato 14 **Drammatico**
18,40; 18,35; 20,30; 22,25 ★★/●●●

Arlecchino – c. Sommeiller 22 – Tel. 587.180 – Lire 5000
Miriam si sveglia a mezzanotte, di Tony Scott, con Catherine Deneuve, David Bowie, Susan Sarandon (Usa-Col.) — Allucinanti avventure di una coppia di vampiri, vecchia di due secoli. Viet. 14 **Horror**
15,30; 17,15; 19; 20,45; 22,30 ★★/●●●●

Augustus – p. C.L.N. 248 – Tel. 530.714
CHIUSO PER LAVORI

Capitol – v. S. Dalmazzo 24 – Tel. 540.605 – Lire 5000
48 ore, di Walter Hill, con Nick Nolte, Eddie Murphy, Annette O'Toole (Usa-Colori) — Dal regista di «Guerrieri della notte», la storia [redacted] un poliziotto e un detenuto alla frenetica caccia di un killer. Non vietato **Poliziesco**
16,30; 18,40; 20,40; 22,40 ★★★/●●●

Charlie Chaplin 1 – v. Garibaldi 32/E – Tel. 545.245 – Lire 5000
Re per una notte, di Martin Scorsese, con Robert De Niro, Jerry Lewis (Usa-Col.) — Attore comico sequestra famoso presentatore [redacted] diventare famoso [redacted]. Non vietato **Commedia**
16,30; 18,40 (L. 4000 rid. 2000); 20,50; 23 (L. [redacted] rid. 3000) ★★★★/●●●

Charlie Chaplin 2 – v. Garibaldi 32/E – Tel. 545.245 – Lire 5000
Il coltello in testa, di R. Hauff, con B. Ganz, A. Winkler (Germ.-Col.) — In una retata della polizia un uomo è ferito alla testa e rimane in coma per mesi. Dopo inizia il lento recupero della personalità. Viet. 14 **Drammatico** 16; 18,15 (L. 4000 rid. 2000) 20,30; 22,40 (L. 5000 rid. 3000) ★★★/●●

Centrale – D'ESSAI – v. C. Alberto 27 – Tel. 540.110 – Lire 5000
Per la serie «3 anni di cinema della Rete Tre Rai-Tv», rassegna organizzata in collaborazione con A.I.A.C.E. e RAI - **L'altra donna**, di P. Del Monte, con Francesca De Sapio - Ingresso gratuito Riservato Soci Aiace.
18,30; 20; 22,30 **Rassegna**

[redacted] – Tel. 650.71.00 – Lire [redacted]
Due ore meno un quarto avanti Cristo, con Michel Serrault, Coluche, Françoise Fabian (Francia-Commedia) — Divertente parodia ambientata negli ultimi momenti d'attesa della nascita del Messia. Non viet. **Commedia**
16,30; 18,30; 20,30; 22,30 ★★/●●●

Doria – v. Gramsci – Tel. 542.422
CHIUSO PER LAVORI

Eliseo Grande – p. Sabotino – Tel. 447.5241
Al bar dello Sport, [redacted] Francesco Massaro, con Lino Banfi, Jerry Calà, Mara Venier, Pio Angeletti, Adriano De Micheli (Italia-Col.) — Interamente girata a Torino, la storia di un gruppetto di tifosi fra gioie e delusioni. Non viet. **Comm.** 16,40; 18,40; (L. 4000 rid. 2000) 20,40; 22,40 ★/●●●

Eliseo Blu – p. Sabotino – Tel. 447.5241
Scherzo, di Lina Wertmüller, con Ugo Tognazzi, Piera Degli Esposti, Enzo Jannacci, Gastone Moschin (Italia-Col.) — Diversi personaggi alle prese col «destino in agguato dietro l'angolo come un brigante di strada». Non viet. **Comm.** 16,05; 18,10; (L. 4000 rid. 2000) 20,15; 22,20 ★★★/●●●

Eliseo Rosso – p. Sabotino – Tel. 447.5241
Zelig, [redacted] Woody Allen, con Woody Allen, Mia Farrow (Usa-b. nero) — La storia di un uomo afflitto da camaleontismo è l'occasione per un'accusa al conformismo. Non vietato **Commedia**
16,30; 18; (L. 4000 rid. 2000) 19,30; [redacted]; 22,30 ★★★★★/●●●

Gioiello – v. C. Colombo 31 – Lire [redacted]
Scherzo, di Lina Wertmüller, con Ugo Tognazzi, Piera Degli Esposti, Enzo Jannacci, Gastone Moschin (Italia-Col.) — Diversi personaggi alle prese col «destino in agguato dietro l'angolo come un brigante di strada». Non vietato. **Commedia**
16,30; 18,30; 20,30; 22,30 ★★★/●●●

Ideal – c. Beccaria 4 – Tel. 541.523 – Lire 5000
Tuono blu, di John Badham, con Roy Scheider, Warren Oates, Candy Clark, Malcolm McDowell (Usa-Colori) — Eccezionale elicottero dotato di terribili e temibili armi, scatena una feroce lotta per il potere. Non viet. **Avventuroso**
16,20; 18,20; 20,20; 22,30 ★★★/●●●●●

Lilliput – v. XX Settem. 15 bis – Tel. 537.100 – Lire 5000
Tootsie, di Sidney Pollack, con D. Hoffman, J. Lange (Usa-Col.) — Complicazioni sentimentali di un attore, che [redacted] scrittura accetta di travestirsi da donna. Ottiene il successo ma non riesce più a liberarsi di questo ruolo. N.v. **Commedia**
15,45; 18; 20,15; 22,30 ★★★/●●●●

Lux – Gall. S. Federico – Tel. 541.283
CHIUSO PER LAVORI
PROSSIMA RIAPERTURA

Nazionale – v. Pomba 7 – Tel. 518.850 – Lire 4500
Al bar dello Sport, di Francesco Massaro, con Lino Banfi, Jerry Calà, Mara Venier, Pio Angeletti (Italia-Colori) — Interamente girata a Torino, la storia di un gruppetto di tifosi fra gioie e delusioni. Non vietato **Commedia**
15; 16,50; 18,40; 20,30; 22,30 ★/●●●

Olimpia – v. Arsenale 31 – Tel. 532.448 – Lire 4500
Psycho II, di Richard Franklin, con Anthony Perkins, Vera Miles (Usa-Colori) — Continuano le vicende di Norman Bates che dopo 22 anni di manicomio torna a casa. Vietato 14 **Giallo**
16; 18,10; 20,20; 22,30 ★★/●●●

Reposi – v. XX Settembre – Tel. 531.400 – Lire 5000
Flashdance, di Adrian Lyne, con Jennifer Beals, Michael Noury (Usa-Colori) — Giovane saldatrice in un cantiere di Pittsburgh balla di sera in un locale e alla fine si iscrive all'Accademia. Non vietato **Musicale**
17; 18,50; 20,40; 22,30 ★★★/●●●●●

Romano – Galleria Subalpina – Tel. 510.145 – Lire [redacted]
Zelig, di Woody Allen, con Woody Allen, Mia Farrow (Usa-b. nero) — La [redacted] di un uomo afflitto da camaleontismo è l'occasione per un'accusa [redacted] conformismo. Non vietato (rid. 3000) **Commedia**
16; 17,30; 19; 20,30; 22,30 ★★★★★/●●●

Studio Ritz – [redacted] – Tel. 830.821 – Lire [redacted]
Ufficiale [redacted] gentiluomo, di Taylor Hackford, [redacted] Richard Gere, Debra Winger, David Keith (Usa-Colori) — La storia d'amore di un giovane americano che lotta per diventare ufficiale. Non vietato **Commedia drammatica**
17,30; 20; 22,30 ★★/●●●●

Vittoria – Tel. 561.789 – [redacted]
Porky's 2, il giorno dopo, di Bob Clark, con Dan Monahan, Kaky Hunter (Canada-Colori) — Dopo una notte brava, il folle gruppo di adolescenti degli Anni 50 continua le sue pazzesche avventure alla luce del giorno. Non vietato **Comico**
15,10; 17; 18,50; 20,40; 22,30 **Non recensito**

PROSEGUIMENTI

[redacted] – v. C. Salute 77 – Tel. 297.187 – Lire 3000
1997: fuga da New York, di J. Carpenter, con K. Russel, D. Pleasence, L. Van Cleef, E. Borgnine (Usa-Colori) — Ultimi anni del secolo in corso: città americana sarà trasformata in un allucinante carcere fortificato. Non vietato **Fantascienza**
20; 22,30 ★★★★/●●●●●

[redacted] – c. Pr. Oddone 3 – Tel. 484.623
CHIUSO [redacted] FERIE

[redacted] – v. Po 38 – Tel. 832.214 – Lire 3000
Sapore [redacted], di Carlo Vanzina, con Jerry Calà, Marina Suma, Christian De Sica, Angelo Cannavacciuolo (Italia-Colori) — Ambientato su una spiaggia italiana le avventure di un gruppo di adolescenti degli anni 60. Non viet. **Commedia**
16,50; 18,40; 20,30; 22,20 ★★/●●●●

La Perla – c. De Gasperi 28 – Tel. 584.791
CHIUSO [redacted] LAVORI

[redacted] – p. Massaua 9 – Tel. 795.803 – Lire 3000
OGGI CHIUSO - Domani: **Adamo ed Eva, la prima storia d'amore**

ALTRE VISIONI

CONTINENTAL (via Nizza 348, [redacted]. 597.068): OGGI CHIUSO

FORTINO (via Cigna 47, telefono 486.560): The [redacted] Brothers, con John Belushi, Dan Aykroyd. Ore 20,10; 22,20 **Musicale**

NUOVO ODEON (via Venalzio 8, telefono 749.23.62): [redacted]l that jazz, di Bob Fosse, con Roy Scheider. Ore 20; 22,20 **Musical drammatico**

ZONA FRANCIA

ZETA D'ESSAI (via Cibrario 86, telefono 749.2907): **California Doll's**, di R. Aldrich; con P. Falk. Viet. 14. Ore 20; 22,30. Ultimo giorno [redacted]

ZONA CENTRO

ASSOCIAZIONE [redacted] CLUB (via Principe Amedeo 5/L, telefono 544.077): François Truffaut **Adele H una storia d'amore**, con Isabelle Adjani, Bruce Robinson. Ore 18,30 20,30; 22,30. Ingresso [redacted]. Segnalato dalla critica **Drammatico**

ZONA VANCHIGLIA - BORGO PO

SELENE (corso Belgio 53, telefono 874.171): vedi LUCI ROSSE

CROCETTA - S. RITA - MIRAFIORI

ADRIANO (v. Sacchi 65, telefono 587.715): OGGI CHIUSO

LUCI ROSSE

MAFFEI (via Principe Tommaso 5, telefono 655.334). **Calda e dolce Julietta** (New hard 83) con Dominique, Alain, Brigitte

ORFEO (piazza Carlina, telefono 839.6701): **Porno secrets**, novità Usa. Apertura 15 ultimo 22,30

PRINCIPE (via Principi d'Acaja 45, telefono 749.6951): **Lidia a wife of lust**, con John Hol[redacted]. [redacted]ità Usa - Apertura 15; ultimo 22,30

[redacted] (corso Regina Margherita 123, telefono 530.885): Chiuso per lavori.

METROPOL (via Principe Tommaso 6, telefono 650.5470). **Il mondo erotico di Olivia**, con Quist Morel, Simonette Michel. Ap. 14,30 ult. 22,30

ROMA BLUE (via San Donato 40, telefono 487.765): **Piaceri porno erotici**, Gina Jansen, Gabriel Pontello. Ap. 15; ult. 22,30. L. 2500

VITTORIO VENETO (piazza Vittorio Veneto 5, telefono 871.642): **Tropical porno**. Ap. 15, ult. 22,30

TORINO (via Buozzi 6, telefono 530.353): **American love**, con Seka, Annette Haven (S.P.K. American Hard) Ap. 14,30 ult. 22,30

[redacted] **DOPPIA LUCE** [redacted] (via Milano 8, tel. 530.255): **Pénétrations umides de Josephine**. (Novità Usa). No stop dalle 10 alle 22,30

[redacted] (via Nizza 170, tel. 696.3517): **Pornoexcitatio**. Novità Usa. Apertura 15; ult. 22,30

[redacted] (via Sacchi 18, tel. 511.293): **Turbamenti carnali**, Marline Grimaud. Or. 14,05; 15,45; 17,25; 19,05; 20,45; 22,30

CINECLUB (via Fratelli Calandra 15, tel. 831.662): Dalle 14,30 alle 24 continuato **Der Sundenfaal**. Novità assoluta. Ingresso riservato ai soci

SELENE (corso Belgio 53, telefono 874.171): **Triangolo erotico** (S.P.K.). Ap. 15; ult. 22. Ingresso L. [redacted]0. Ultimo giorno

MAIOR (largo Giulio Cesare 105, telefono 287.974): [redacted] **porno delle donne**. Apertura 15; ultimo 22,30

Al cinema potete scegliere, quello che piace a voi

TEATRI

PICCOLO REGIO: ore 17,30 Audizioni discografiche. Guido Gozzano e le musiche del salotto di nonna Speranza a cura di Gino Negri. Ingresso libero.
ALFIERI (535.440): stasera ore 21 **La gatta e il coniglio**, con F. Barbero e S. Carnacina. Pren. cassa teatro.
GOBETTI: da venerdì 7 Gipo in «Daspërmi». Tel. 544.562.

TEATRO REGIO: Rinnovo abbonamenti Stagione Lirica 1983-84 presso Sedi Cassa di Risparmio sino al 19 ottobre.

TEATRO REGIO: Rinnovo abbonamenti Stagione Lirica 1983-84 presso Sedi Cassa di Risparmio sino al 19 ottobre.
ADUA - IL GRUPPO DELLA ROCCA: Campagna abbonamenti Stagione '83/84; 8 spettacoli a scelta: biglietteria Adua, ore 17-19,30. Tel. 274.3276 e via Roma 49, ore 9-19, tel. 557.6246 - 544.562.
AL VECCHIO PO - Jazz Ballet. Corsi di Danza Jazz con Adriana Cava. Tel. 839.7502.
CENTRO ARTE DRAMMATICA: Informazioni e iscrizioni ai Corsi di Recitazione, via C. Alberto 12/1, tel. 533.378, ore 18-20; sabato 10-12; 713.848, ore 9-12 ogni giorno.
ERBA: Danza Contemporanea con Carla Perotti. Inf. tel. 690.467 - 655.552.
GIANDUJA MARIONETTE LUPI: Spettacoli e visite al Museo. Inf. tel. 530.238.
INTRADOSSI (v. S. Massimo 21, tel. 871.009): Corsi di recitazione diretti da Pier Giorgio Gili. Inf. ore 18-21.
ISTITUTO S. TERESA D'AVILA (via S. Teresa 7, tel. 537.844 - 511.764): Centro di Formazione Teatrale diretto da M. Scaglione; Scuola di Danza Classica e Perfezionamento diretta da L. Furno. Iscriz. e inf. ore 18-20.
NUOVO - TEATRO STUDIO: Avviamento all'arte drammatica. Direzione artistica Franco Passatore. Ore 15-20, tel. 655.552.
NUOVO: Centro di perfezionamento della Danza, tel. 655.552.
PUNTO FISSO: Scuola di Acrobazia, Mimo e Teatro di Movimento di F. Cardellino - Tecnica Lecoq. Iscr. 17-20 Duomo (lato campanile). Tel. 578.843.
SCUOLA LA CHIMERA: Mimo, Movimento, Teatro tecnica Jacques Lecoq. Iscrizioni 17-19. Palestra S. Anna, via Montevecchio 15, tel. 688.749.

RITROVI

AL BAGATELLE (Str. Cavoretto 2): 21.
ARLECCHINO: ore 21 Roby.
BELLE ARTI: 15,30 e 21 ballo liscio.
CLUB 84: ore 15,30 e 21 danze.
DU PARC: stasera riposo.
LE ROI: 21 Bal Musette.

SAN GIORGIO Valentino - Ristorante Danze: orch. Dino Novara.
SHAKER - PIANO BAR (C. Battisti 3, tel. 532.492): Bernard Thomas, Gianni Palumbo, Silvana Dal.
SHAKER DISCOTECA: ore 21.

GALLERIE E MUSEI

L'APPRODO (Bogino 17): domani [redacted] 16/20 «vernissage» mostra Chili.
ARTECENTRO - QUAGLINO (p. S. Carlo, 183): Rassegna d'Autunno.

ISABELLE ADJANI NEL FILM DI TRUFFAUT AL MOVIE

ARTE CLUB (Broffario, 3): A. Billetto.
DAVICO: Peter Sorrell, pastelli.
GALLERIA CAVOUR - Moncalieri: personale di Liana Simoni.
IDEOGRAMMA (De Gasperi, 35): personale di Lucio Castagneri.
LA ROCCA (via M. Vittoria angolo via della Rocca): Affiches originali.
PIEMONTE ARTISTICO CULTURALE: XXVII Mostra d'autunno e di arti figurative.

ASSOCIAZIONE PIEMONTESE GALLERIE ARTE [redacted]

ACCADEMIA: Giovanni Pacor.
BERMAN (via Arcivescovado, 9): 30 pittori per una collezione.
CITTADELLA: Andrea Boliro.
DAVIDE (via Barletta, 66/E): B. Dalpero espone 35 opere. Il ricavato è donato alla Lega Tumori. Dal 1° al 12/10.
DORIA: Nudi, scult. Virgilio Audagna.
GISSI (p. Solferino 2, t. 534.473): Protagonisti italiani del XX Secolo.
LA BUSSOLA (Po, 9): Calder-Nespolo.
PIRRA (c. Cairoli 32, tel. 877.344): Edouard Chappel.
PIRRA CERAMICHE (lungopò Cadorna 1, tel. 877.810): Antiche ceramiche orientali.

MUSEO NAZIONALE DEL CINEMA (Palazzo Chiablese): ore 10-12; 15-18.
MUSEO DELLA MARIONETTA (Teatro Gianduja, via S. Teresa 5, tel. 530.238): ore 10-12; 15-18.

FUORI CITTA'

CARMAGNOLA
[redacted] College girls. V. [redacted].
CASTELLAMONTE
SOCIALE: Sapore di mare.
CIRIE'
ITALIA: E continuano a fare le porno mogli. Viet. 18.
IVREA
POLITEAMA: Bubble gum. V. [redacted]
[redacted]
VITTORIA: Porno libidini [redacted] una svedese. V. 18.
NICHELINO
SUPERGA: chiuso per riposo.

PINEROLO
HOLLYWOOD: Esperienze erotiche di [redacted] ragazze di campagne. [redacted]. 18.
ITALIA: 48 ore.
NUOVO: Al bar dello sport.
PRIMAVERA: Diva.
SUSA
CENISIO: Emy la minorenne dell'hostess club. V. 18.
[redacted]
AMBRA: Baby blue.

TEATRO COLOSSEO TEATRO
domenica [redacted] 16,30
[redacted] ballerini in
«TANTE FIABE PER DANZARE»
coreografie originali di
SUSANNA EGRI - CARLA PEROTTI
PEPE URBANI - GIANCARLO VANTAGGIO
coordinamento artistico
GIUSEPPE CARBONE
scene e costumi
GIOVANNI [redacted]
Prev. cassa Teatro ore 15-19 - Tel. 651.034
Via Madama Cristina 71 - Torino

danze club 84
ore 15,30 gran matinée
ore 21 spumante e attrazione
Anche alla domenica pomeriggio
BALLO LISCIO

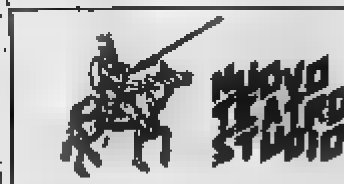
NUOVO TEATRO STUDIO
SCUOLA DI AVVIAMENTO ALL'ARTE [redacted]
[redacted] da
FRANCO PASSATORE
Informaz. TEATRO NUOVO - Tel. 655.552

danze arlecchino!
ore 21 BALLO LISCIO
pasticcini per tutti

[redacted]
C. Taranto 206 - Tel. 200.097
ore 21 ingresso omaggio a tutti
orch. I SIMPATICI DEL LISCIO
Sabato 8 LE GIOVANI ALI DORATE

MERCOLEDI' 5 OTTOBRE - ANNO 115 - NUMERO

Le dimissioni venerdì in Giunta e lunedì sera al Consiglio comunale

Novelli lascia, pentapartito o commissario?

● TORINO — Venerdì annuncerà le dimissioni. Lunedì le porterà in Consiglio comunale. Diego Novelli non sarà più il sindaco di Torino. La spicia alleanza politica che lo ha sostenuto dal 14 luglio '75 è sgretolata in pochi di grandi incomprensioni. Dopo quasi otto anni di stretta collaborazione socialisti e c divorziano clamorosamente.

Dopo la giudiziaria dello «scandalo delle tangenti», la giunta rossa s'era dimessa. Per non rinascere più, ma essere sostituita da monocolore pci che avrebbe dovuto contare sull'appoggio promesso di psi e psdi. Ma lunedì il colpo di scena. E ora? Tre le strade: pentapartito, di una maggioranza politica sinistra, commissario ed elezioni nella prossima primavera.

● A PAGINA 2

Mercoledì 5 Ottobre 1983

STAMPA SERA

QUOTIDIANO D'INFORMAZIONI - TORINO, VIA - TEL. (011) 65.681 - CODICE DI AVVIAM. POSTALE 10126 - SPEDIZIONE AVVIAM. POSTALE (GRUPPO 1/70) - LIRE 500 (ARRETRATI DOPPIO)

Fresco, "selvaggio", fruttato,
Sauvignon Crémant
SELEZIONE CINZANO GRANDI VINI
Il nuovo

Stasera ore 20,25

STASERA NAZIONALE «RINNOVATA»

● Comincia questa sera a Bari il nuovo corso della Nazionale azzurra di Bearzot chiamata, fra tre anni, a difendere in Messico il titolo di campione del mondo. Contro la Grecia (Tv1, diretta alle 20,25), schiererà una formazione sperimentale conferma i propositi di rinnovamento ampiamente illustrati dal commissario tecnico.

● ALLE

La motivazione: «Il diritto dei lavoratori a fondare proprie organizzazioni»

A WALESA il Nobel per la pace

● OSLO — Il premio Nobel per la pace è stato assegnato all'ex leader del sindacato polacco «Solidarnosc», Lech Walesa, lo ha annunciato a Oslo il Comitato per l'assegnazione del

Fra i figuravano quest'anno anche il mediatore il Philip è lo scrittore ebreo Elì Wiesel.

Il Comitato norvegese per l'assegnazione del premio Nobel per la pace ha motivato la scelta «il personale (di Lech Walesa) per i dei lavoratori che intendono dar vita a proprie organizzazioni (sindacali)».

Il Comitato sottolinea quindi che attività di sono state caratterizzate da una determinazione a risolvere i problemi del suo Paese attraverso il negoziato e la cooperazione senza far ricorso alla violenza.

● SEGUE A PAGINA

LECH WALESA CON LA MOGLIE DANUTA E UNO DEI SUOI SETTE FIGLI

Commento a Mosca
«Cadavere politico»

MOSCA — Il premio Nobel è conferito a «cadavere politico»: questa la prima reazione a Mosca, a di fonti ufficiose, assegnato prestigioso al leader di Solidarnosc, Lech Walesa.

Fino a questo momento gli organi ufficiali di informazione hanno ignorato totalmente la notizia, cosa che, a giudizio degli osservatori occidentali, riflette il proposito di ignorare il più a lungo possibile. Fonti vicine agli organi di informazione ufficiali osservano che il della pace «è stato conferito a con intenti chiaramente politici».

Cambieranno invalidità e giustizia Condono edilizio, un mese di tempo

● ROMA — Con il condono edilizio il governo spera di ricavare 9 mila miliardi. Secondo le statistiche sono 3 milioni e centomila le case costruite abusivamente dal 1942 a oggi, 4 milioni gli abusi minori (ristrutturazioni irregolari di appartamenti). Il decreto legge prevede tre fasce di pagamento della sanatoria: 1) Il 20 per cento degli attuali oneri di concessione comunale edilizia per le opere abusive realizzate dal 1942 al '67; 2) Il 100 per cento per quelle realizzate fra il '68 e il '77; 3) Il 200 per cento per quelle costruite dal '77.

Per ogni periodo sono previsti otto livelli di gravità dell'abuso. Si va dal caso più grave che prevede il pagamento del 20 per cento degli oneri di concessione rapportati a oggi e si scende, nei casi più lievi, all'uno per cento. La somma da versare, comunque, non sarà mai inferiore alle 100 mila lire.

La domanda di autodenuncia dovrà essere presentata entro 30 giorni da oggi. Al momento della domanda il contribuente deve versare una quota percentuale anticipata, e poi, in diverse rate, deve pagare entro il 30 settembre '84 fino al 90 per cento del totale stabilito. Il saldo sarà pagato dopo la valutazione che verrà fatta dal Comune.

● ROMA — Una mininforma giustizia. Questo il senso delle misure approvate dal Consiglio dei ministri. I termini della carcerazione preventiva (che a ieri è stata al centro di dure polemiche) sono ridotti di un quarto e comunque non potranno superare i due terzi della pena prevista. Sono però esclusi dal provvedimento gli imputati dei processi in corso. Così ad esempio per i reati di terrorismo si passa dai 2 anni e 8 mesi (istruttoria) al 2 anni; dai 5 anni e 8 mesi (primo grado) ai 4 anni; dagli 8 anni (secondo grado) a 6 anni; dai 10 anni e 8 mesi (Cassazione) a 8 anni.

Il pretore avrà più poteri: potrà intervenire per i reati di omicidio colposo e di furto aggravato. Viene ampliata la possibilità del giudice di concedere la libertà provvisoria e per alleggerire il lavoro dei magistrati viene istituito il «giudice di pace» che si occuperà delle controversie minori. E' approvato il principio che lo Stato risarcirà i cittadini in caso di errori giudiziari e nello stesso tempo saranno imposti limiti alla facoltà del pubblico ministero di ordinare l'arresto.

La giudiziaria cambierà nome. Si chiamerà «informazione di garanzia».

SERVIZI A PAGINA 14

● Cambiano i criteri per assegnare la pensione di invalidità. Viene abbandonata la valutazione sulla ridotta capacità di guadagno e si passa alla valutazione sulle capacità di lavoro (la soglia minima per ottenere la pensione di inabilità, e quindi totale, sarà la perdita del 66 per cento di validità da lavoro).

Saranno istituite due categorie di invalidità: una parziale che permette lo svolgimento di un'attività sia pure limitata e una totale (l'inabilità) e quindi incompatibile con altri redditi da lavoro dipendente, autonomo e professionale. Gli inabili totali riceveranno l'assegno di un importo pari a quello che avrebbero ricevuto se avessero lavorato 40 anni e un assegno di accompagnamento.

Tutte le norme scatteranno quando il disegno di legge sarà approvato in Parlamento. Se la legge passerà entro il gennaio prossimo, il governo conta di risparmiare 130 miliardi che andranno ad aggiungersi ai 70 previsti con la revisione amministrativa dell'Inps.

Le pensioni di invalidità sono attualmente 5 milioni 121 mila per un costo complessivo nel solo 1983 di 21.500 miliardi. Con il nuovo provvedimento il governo conta di risparmiare il 10 per cento.

STAMPA SERA

CONCORSO

Un pony per amico

domanda: Un cavallo sauro è

a) di pelo color marrone
b) di origine spagnola
c) [illegible] di influenza

Contrassegnata con una crocetta la [illegible] tra quelle [illegible] risposta esatta

Nome.....

Cognome.....

Indirizzo.....

Città..... Prov..... CAP.....

Tel..... Età..... [illegible]. min. nch.

Pony Club Fiorello Torinese
PARCO COLLETTA
(accanto alla piscina). Corsi di equitazione per bambini. Tel. 822.3091 (al pomeriggio)

REGOLAMENTO

1) L'Editrice La Stampa S.p.A. indice fra tutti i bambini dai [illegible] ai 12 anni, tramite il proprio quotidiano STAMPA SERA, il concorso «UN PONY PER AMICO».
2) [illegible] mercoledì [illegible] a sabato 15 ottobre, STAMPA [illegible] (edizione formato tabloid) pubblicherà ogni giorno un tagliando con una domanda inerente l'equitazione, cui i lettori potranno rispondere tramite il tagliando stesso, completato con i propri dati anagrafici. I tagliandi dovranno essere ritagliati e spediti a: «STAMPA SERA» - [illegible] mozione e Sviluppo - Via [illegible] 32 - 101[illegible] Torino, oppure consegnati al Salone La Stampa in [illegible] Roma 80 a Torino.
3) Fra tutti coloro [illegible] avranno risposto esattamente [illegible] quesiti [illegible] avranno fatto pervenire il tagliando entro mercoledì [illegible] ottobre, saranno estratti a sorte i seguenti [illegible]:
— dal 1° al 3°: tre giorni a Verona come accompagnatori ufficiali della squadra del Pony Club Fiorello Italia, che parteciperà al grande show equestre internazionale organizzato nell'ambito di «Fieracavalli»;
— dal 4° al 10°: [illegible] a 10 lezioni [illegible] equitazione presso il Pony Club Fiorello di Torino;
— dall'11° al 25°: una lezione [illegible] equitazione presso il Pony Club Fiorello;
4) L'Editrice LA STAMPA dichiara di rinunciare alla rivalsa della ritenuta d'imposta nei confronti dei vincitori.
[illegible] I vincitori saranno informati mediante comunicazione al [illegible] domicilio a mezzo telefono e [illegible].
[illegible] Sono esclusi dal concorso i tagliandi [illegible] dalle copie omaggio e i fac-simile, così come si intendono esclusi dalla partecipazione i dipendenti dell'Editrice La Stampa ed i loro familiari.

Compilare, ritagliare e spedire a: STAMPA SERA - Promozione e sviluppo, via Marenco 32 - 10126 Torino. Oppure consegnare al Salone La Stampa di [illegible] Roma 80.

Per tutto il mese di ottobre Pellegatti
APPARTAMENTI
camere e soggiorni
classici e moderni
a prezzi supervantaggiosi!
Via Stradella 20 - Tel. 214.082 - Torino
Via Cambiano 38 - Tel. 296.276 (ang. Via Stradella)

Il sindaco delle «novantamila preferenze»

NOVELLI,

- Il «caso Torino» è in discussione oggi in via Delle Botteghe Oscure: dalle prossime mosse dei comunisti può dipendere il colore dell'alleanza futura
- Il congedo di Novelli da Palazzo Civico è molto probabile: da mesi è sotto il tiro delle critiche socialiste e sembra ormai deciso a respingere i ripetuti inviti dei comunisti torinesi
- La polemica sul suo nome è considerata l'ostacolo per cui pci e psi non hanno potuto ricomporre un'alleanza per il governo della città

Dimissioni di Novelli da sindaco, e forse da consigliere? Dimissioni di tutta la giunta? Il pci, oggi, sta discutendo il caso Torino. R[illegible] Diego Novelli e il segretario della federazione provinciale Fassino si sono recati nella capitale per parlarne con Berlinguer e con altri vertici nazionali del partito. Dalle prossime mosse dei comunisti può dipendere il colore dell'alleanza per il futuro governo del capoluogo piemontese.

Il congedo di Novelli da Palazzo Civico è molto probabile. Pare sia sua ferma intenzione, nonostante gli inviti dei comunisti torinesi, [illegible] prattutto [illegible] base, [illegible] restare. Da mesi è sotto il [illegible] critiche socialiste, sempre sostenute da quelle delle [illegible] forze politiche. Il suo cammino si è fatto accidentato [illegible] quando esplose lo scandalo delle tangenti che travolse illustri esponenti [illegible] la vita pubblica regionale, [illegible] vicesindaco [illegible] Gentili [illegible] assessori socialisti, ai capigruppo dc e dello stesso pci.

La sua permanenza alla guida del governo civico [illegible] l'ostacolo [illegible] cui psi e pci [illegible] hanno potuto ricomporre un'alleanza, né organica né funzionale ad affrontare i problemi di Torino. Per il cambio [illegible] vertice in municipio si era schierato lo stesso segretario nazionale del psi, Craxi, proprio mentre il collega comunista Berlinguer rassicurava i compagni torinesi *«Novelli non si tocca»*.

Pentapartito, commissario, elezioni Un futuro nebuloso per la città...

E' sempre [illegible] detto che la questione Novelli non era pregiudiziale. [illegible] nei fatti lo è stata.

E oggi, dopo [illegible] il psi ha [illegible] il monocolore pci bocciandogli il programma, si torna a rimettere il dito sulla piaga. Tant'è che [illegible] corso Palestro il psi lascia capire di [illegible] disponibile a una maggioranza di sinistra «[illegible] *senza Novelli*». E' possibile dopo quanto affermato [illegible] psi sulla politica comunista?

In via delle Botteghe Oscure si stanno valutando questi fatti. Per il pci accettare che Novelli se ne vada apre le porte al dialogo con il psi e forse costituirà — come s'è detto — la premessa [illegible] nuove [illegible]. Ma allo [illegible] so tempo potrebbe voler dire unire i danni alle beffe: il danno di perdere voti, che sicuramente il carisma [illegible] Novelli conquista, alle [illegible] dei socialisti che nel Consiglio comunale di lunedì scorso hanno umiliato la «cultura comunista» degli ultimi anni.

Mantenere Novelli come candidato alla poltrona di sindaco per qualsiasi [illegible] maggioranza significherebbe spingere il psi nelle braccia del pentapartito (con dc, pli, pri e psdi), e forse [illegible] solo fino all'85. Un pentapartito possibile sempre che tutti gli inquisiti rassegnino [illegible] dimissioni, come il pri chiese.

Meglio per i comunisti — è in [illegible] Chiesa della Salute lo si dice chiaramente — sarebbe andare alle elezioni anticipate. Anche perché tutte le formazioni politiche sarebbero riviste.

Ma gli [illegible] partiti sono d'accordo? Per decretare la fine anticipata [illegible] questa tornata amministrativa ci vuole la disponibilità di tutti [illegible] riconoscere che non c'è via d'uscita, oppure bisogna che 41 consiglieri su 80 diano le dimissioni. [illegible] ricorso all'urna, per legge, può avvenire a novembre [illegible] a giugno. Essendo impossibile prevederle già per novembre, per motivi [illegible] tempo, i seggi torinesi si potrebbero riaprire soltanto nel[illegible] prossima.

[illegible] elezioni anticipate palesano [illegible] strada poco percorribile. Perché: ci sarebbero troppi mesi di paralisi amministrativa in [illegible] già boccheggiante per la crisi [illegible] economica; si svolgerebbero a [illegible] solo [illegible] di distanza dalla naturale scadenza del mandato; dc e psi hanno bisogno di tempo per riorganizzarsi internamente [illegible] sono problemi che troverebbero [illegible] la comprensione [illegible] altri partiti — tradizionali alleati di governo a livello nazionale — come il pli e il pri che, in momenti diversi, avevano auspicato di rivolgersi [illegible] giudizio della popolazione.

Il pci, suo malgrado, si ritrova [illegible] punto [illegible] dover giocare per primo le sue carte. Vero che le altre forze politiche lo han[illegible] messo in obbligo di dimissioni senza avere una proposta alternativa per il governo della [illegible]tà, ma è certo che dalla sua prossima mos[illegible] (Novelli sindaco o semplice consigliere, o, addirittura, cittadino) dipenderà la scelta del psi. Da considerare, poi, che l'ostilità tra comunisti [illegible] socialisti è giunta al punto che i primi non si fidano più dei secondi: *«E se anche [illegible] Novelli quelli lì fanno maggioranza [illegible]n gli altri?»*. Il pci li ha già accusati [illegible] essere abituati al voltafaccia.

[illegible] Roma, in giornata, [illegible] saprà [illegible] più. Per ora Novelli ha annunciato che venerdì alla riunione dei capigruppo concorderà le modalità delle [illegible] dimissioni. E quelle della giunta? Un altro interrogativo legato alla scelta del pci sul futuro [illegible] sindaco. Sembra che si intenda garantire il mi[illegible]mo amministrativo — *«per non lasciare la Torino pubblica completamente paralizzata»* — fino [illegible] quando [illegible] ci sarà una maggioranza organica. Questo, pur ritenendosi la giunta di fatto dimissionaria.

[illegible] attesa della mossa comunista, gli altri partiti ufficialmente stanno [illegible] attendere, sollecitando le dimissioni [illegible] Novelli e monocolore, [illegible] intanto [illegible] correnti intrecciano contatti per tastare il terreno verso nuove maggioranze, diverse da quella [illegible] sinistra: il pentapartito, come detto. Ma anche il fronte laico-socialista con l'appoggio esterno dc.

Qualcuno azzarda il primo [illegible] per un [illegible] sindaco? E' prematuro; il Consiglio comunale è ancora lontano, si svolgerà lunedì [illegible].

Luciano Borghesan

notizie aziende

Chi si ferma al verde riparte in Regata

«Chi si ferma al verde riparte in Regata».
Cosa si nasconde dietro questa affermazione così invitante e un po' misteriosa [illegible] leggiamo [illegible] questi giorni sul fianco di tram e autobus e sulle pagine pubblicitarie di molti giornali?
Ci è venuta voglia di saperne qualcosa di più, [illegible] abbiamo chiesto [illegible] responsabili delle vendite della Fiat a Torino.
Abbiamo così saputo che si tratta della più grossa iniziativa promozionale/pubblicitaria messa in atto dalla Fiat negli ultimi [illegible]pi, [illegible] che [illegible] collegata, ma solo parzialmente, al lancio della [illegible]a Regata.
In effetti, è più che altro una «operazione simpatia», lanciata dalla rete Fiat in abbinamento [illegible] la rivista «Oggi», che [illegible] propone [illegible] portare presso i concessionari Fiat [illegible] più gran numero di persone [illegible] giorni dal 7 al 9 ottobre, [illegible] un concorso eccezionalmente [illegible] premi.
Il regolamento è molto semplice: presso tutti i concessionari e le succursali Fiat in Italia, che sono più [illegible] 700, è installato un finto semaforo a grandezza naturale.
Il concorrente vi inserisce una chiave magnetica — che si trova nella rivista «OGGI» [illegible]. 41 — che fa suonare una sirena, oppure accendere una delle luci [illegible]maforo.
Se si accende la luce verde, si vince [illegible] Regata; con la luce gialla, un ciclomotore «Si» Piaggio, con la luce rossa, una radiosveglia.
In totale, le Regata in palio sono 20, i ciclomotori 100, le radiosveglie 1000. A tutti i partecipanti [illegible] comunque consegnato un piccolo oggetto omaggio.
Operazioni promozionali di questo tipo, tra le quali l'iniziativa Fiat [illegible] distingue per la vastità e la d[illegible] del montepremi, sono indicative di quanto stia cambiando il [illegible] dell'automobile e [illegible] siano sviluppate [illegible] affinate le tecniche di [illegible] [illegible] marketing, che oggi vengono seguite con la stessa cura e attenzione dedicata alle più tradizionali tecniche di progettazione, di produzione, di assistenza post vendita.
Sono iniziative particolarmente gradite [illegible] pubblico, che le utilizza spesso anche [illegible] come occasione di svago, al di [illegible] dell'emozione [illegible] gioco [illegible] [illegible] possibilità [illegible] una eventuale vincita.

darà le dimissioni venerdì: pci e psi divisi da un'aspra polemica

ADDIO?

- La reazione del pci: un volantino e poi un manifesto, preparati in via Chiesa della Salute accusano il psi di voltafaccia in consiglio comunale
- Novelli sarebbe «colpevole» secondo i socialisti, di non aver nascosto lo scandalo
- Un articolo del segretario provinciale Fassino sull'Unità: «Veti e giudizi arrivano da quel partito che non ha avuto il coraggio di far dimettere i propri esponenti inquisiti, che invece continuano col proprio spirito vendicativo a turbare la vita politico-amministrativa»
- Le smentite ufficiali della federazione di corso Palestro: «Di Novelli non si è parlato è il programma della giunta che non andava»

Centomila volantini del pci distribuiti in città. Seguiranno i manifesti. «Voltafaccia psi in Consiglio comunale»: *il titolo del ciclostilato uscito Chiesa dulla Salute traccia un solco ancora più profondo verso il garofano rosso di corso Palestro. Le pagine de* l'Unità *ospitano articoli, interventi e opinioni che replicano con durezza pesanti critiche subite in Consiglio comunale.*

I comunisti reagiscono alla demolizione imbastita dal gruppo consiliare del psi nei confronti della politica pci. Una risposta a freddo, a distanza dall'infuocato scontro della sala rossa. Lunedì sera, i comunisti di Palazzo Civico avevano ribattuto con prudenza, forse nell'estremo tentativo rammendare rapporti logori.

Con centomila volantini il pci presenta alla città programma («la colpa della giunta Novelli» *lo definisce*) *che il psi per primo gli bocciato. Ai cugini, ex alleati, imputano la responsabilità di averlo affossato con il monocolore perché* «non sopportano di stare fuori giunta» *ma soprattutto perché l'hanno con Novelli* «colpevole di aver nascosto lo scandalo».

Il segretario provinciale pci, Fassino, in un articolo su l'Unità *nel tentativo di capire i perché del comportamento del psi verso i comunisti indi- il ruolo avuto dagli inquisiti.*

«Ci pare francamente troppo — *dice Fassino* — che continui veti e giudizi ventati vengano formulati da quel partito che ha avuto la forza di fare dimettere i propri esponenti inquisiti, i quali , a dispetto della sospensione formale dal psi, continuano, a nome stesso psi a turbare, spirito vendicativo, la vita politico-amministrativa della città».

Lunedì sera il capo delegazione socialista Rolando ha un documento concordato unitariamente tutti i consiglieri psi. Perché l'ha letto Rolando non, come solitamente fa, il capogruppo Cardetti? — si sono chiesti i comunisti. Che ruolo hanno avuto gli inquisiti in questa stesura?

I socialisti si sono garantisti nei confronti di compagni di partito rinviati giudizio. Ma c'è — nelle stesse file socialiste — chi parla di inquisiti che hanno voluto e ottenuto di attacil pci, più Novelli, in seguito all'esplosione dello scandalo. Si giustificherebbe così il cambio di linea deciso dai socialisti di Palazzo Civico?

Da corso Palestro dichiarazioni ufficiali smentiscono. «La caduta del monocolore è da ricercarsi nell'ambizione dei comunisti, responsabili di aver portato in sala programma di maggioranza assoluta non minoritaria, con progetti socialisti, mai raffazzonati, che per anni sempre da loro osteggiati, castigati come fonti di peccato», *così sostengono i socialisti.*

I più ostinati comunisti la dell'autore del testo socialista. Ma gruppo psi assicura che è stato scritto 24 mani». Lunedì scorso, *in rossa, si diceva che l'ex vicesindaco Biffi Gentili era pronto dimissioni consigliere. Una contropartita per il* prolundis *di Novelli? I socialisti:* «Di Novelli non s'è parlato, il programma che non andava».

Comunque sia, i sospetti intrecciano alle accuse comunisti e socialisti. Il messaggio più conciliante che si mandano è quello di sapere l'un l'altro che si intenfare. Ora il tavolo ping-pong si allarga a quello romano: quanti an- i match da disputare prima di giungere una conclusione soddisfacente per entrambe le parti? Intanto dal resto dello scenario politico si affacciano più fecondi terreni, anche se con molti ostacoli da rimuovere.

l. bor.

Divorzio a sorpresa dopo otto anni

«Proclamo sindaco della città di Torino il consigliere Diego Novelli». Sono le 21,30 del luglio 1975. A palazzo di città si chiude un'epoca, s'apre l'era Novelli. Applausi prolungati salutano le sinistre al governo città. Il sindaco della prima giunta «rossa» in Municipio gli 43 voti su 79 (era momentaneamente assente consigliere Magliano).

Al 31 del pci, al 10 del psi e quello democrazia proletaria se aggiunge quarantatreesimo. La dc offre i suoi venti «sì» a Porcellana. Gli altri partiti scelgono la bianca. I missini votano Abelli.

È il momento della vittoria dopo anni e anni di opposizione. Corre qualche lacrima anche tra i «big» venuti a salutare Novelli. Giancarlo Pajetta abbraccia Diego (così lo chiamano gli amici) con gli occhi lucidi. Gli sono accanto Ugo Pecchioli, Pompeo Colajanni, il senatore Galante Garrone, Adalberto Minucci. Tra i socialisti Paolo Vittorelli e Aldo Viglione. Sui banchi democristiani pizzico di indifferenza, tanta rassegnazione, qualche curiosità. parlano tutti. L'era Novelli incomincia in un gioioso 14 luglio, con le luci sfavillanti che illuminano giorno palazzo città, la gente sorride. subito dopo i battimani c'è l'impatto con i problemi drammatici città cresciuta troppo fretta.

Tre dopo l'elezione Novelli sta cenando con Pajetta nella birreria dove andava sempre dopo i consigli comunali. Lo raggiungono poliziotti e vigili. «Deve rientrare subito, il Comune occupato». *Famiglie intere date via da uno stabile pericoloso una Nell'androne del Municipio c'è una confusione incredibile. Tutti gridano la loro rabbia. Novelli si mette due dita bocca e caccia gran fischio. suoprimo intervento si apre così.*

Poi, il faccia a faccia di i giorni con Torino gli regala contraddizioni, paure, ansie della Torino che cambia. «Ci stati momenti, nel primo anno e mezzo, che avrei mollato tutto. sfiducia; angoscia. Quando arrivavo qui, trovavo l'incredibile. Famiglie di sfrattati che messo i materassi sotto i portici del municipio. Gente veniva su al primo piano e gridava: non mi lavoro mi butto giù balcone. Un tormento. notte pensavo: e domattina che mi aspetta?».

gente gli chiede tutto. Nel ufficio accorrono migliaia di persone giorno dopo giorno gli rappresentano i timori, virtù, i mali di città a molti sconosciuti. «Non faccio i miracoli, non ho le stigmate. Qui, in questo palazzo, miracoli non se ne fanno. Se volete e se credete, i miracoli li fanno più avanti: cinquecento tri a destra c'è la Sindone, a sinistra il Cottolengo il resto». *Ma la gente, per anni, i miracoli continua chiedergliieli. Tutte mattine.*

«Ieri mi piomba qui una donna, sul quarant'anni, meridionale. Dice che i medici l'hanno rovinata. mostra il petto grida: mi hanno tagliato una mammella e poi accorti che avevo nulla. Ma io, sindaco o che cosa potevo fare? Riattaccarle la mammella?».

Le di lavoro Comune diventano moltissime. I progetti per cambiare la città, migliorarne la qualità della vita, costruire case chi le ha, rivedere l'immagine urbanistica, risolvere problemi annosi, arrivano puntuali, dopo anno. Sono il frutto consultazioni e «passano» i voti socialisti e comunisti.

Qualche incomprensione, certo. antagonismi; differenti valutazioni, diver- opinioni sulle scelte compiere, priorità rispettare, sulle fare subito quelle che potranno realizzate poi. Ma, in fondo, un «fidanzamento» drammi, costellato soltanto quei piccoli screzi che caratterizzano quasi tutte le unioni.

scelte della «giunta rossa» sono destinate a mutare il volto città: dai trasporti al verde pubblico, dall'edilizia economico-popolare, piani lo sviluagli obiettivi anche ambiziosi per «riaggregare» una città. I primi cinque ni volano sull'onda dell'entusiasmo, dei primi obiettivi raggiunti.

All'inizio dell'80 Diego Novelli racconta in libro i suoi primi anni da sindaco «letti» nelle lettere recapitate ogni mattina sulla sua scrivania in via Milano. Per molti quelle pagine sorpresa e narrano mille e mille problemi, piccole storie, grandi drammi che normalmente sfuggono ai più.

Dalle urne delle elezioni Diego Novelli «consacrato» quasi centomila preferenze con un pci più forte e un psi più sicuro.

E' il trionfo. Gli amici corrono in piazza municipio: «Diego — *gridano* — vieni giù». *Lui scende ma avverte:* «Non qui ad intralciare il traffico, a rompere le scatole cittadini. Altrimenti torneremo vincere». *In questi anni molti hanno tentato cucirgli addosso le immagini più diverse:* «Il don Bosco di Torino», «Il samaritano subalpino», «San Diego». *Molti hanno ironizzato sul suo abituale sguardo fra il triste e il malinconi-* «Non sono ridanciano — risponde — credetemi c'è mica tanto da ridere».

L'autunno '80 gli regala i segnali drammatici della crisi che sta scoppiando prepotente. Ci i «35 giorni vertenza Fiat», lo spettro dei licenziamento per tante persone. ancora volta Novelli decide che la cosa migliore da fare quella di scendere tra la gente per parlare, discutere, ragionare.

Ha fatto così anche durante gli anni bui del terrorismo, gli anni di piombo. In quei giorni, ricchi soltanto di spari di lacrime, Novelli ha percorso la città da una parte all'altra, ha partecipato dibattiti, ha cercato di capire i perché di un malessere che i terroristi sfruttare e di esasperare.

«Nei giorni più neri sono andato a parlare con tutti. E tutti ho detto di non chiudersi, continuare a vivere normalmente. Oggi lo credo che obiettivi che il terrorismo si era posto a Torino sono falliti. Adesso si vede un po' di chiarore possiamo dire la giunta sinistra qualcosa fatto».

«Il nuovo modo di governare si espresso soltanto un nuovo modo di affrontare i problemi e risolverli ma anche le proposte per una qualità della vita fatta mostre, fiori, università popolari, punti musica. Le critiche Anzi, più nuotentato aprire crepe, sottolineano dubbi, avanzano suggerimenti».

Dopo terrorismo, la crisi. Ed è una crisi nera la quale giunta «rossa» deve fare i conti tutti i giorni. Ma è anche il tempo grandi scelte destinate a mutare la tradizionale immagine della città operaia non ancora scalfita nuovi fenomeni del progresso. Gli attriti i socialisti si fanno più frequenti. Si fanno le verifiche.

Il matrimonio socialisti e comunisti sembra vacillare. non drammaticamente. E' il tempo delle «punture di spillo», delle litigate: piccoli scontri tra innamorati, dicono in molti. C'è chi parla di primi segnali incompatibilità di carattere. Ma si sbaglia.

Tra incomprensioni e battute d'arresto, tra litigate e riappacificazioni socialisti comunisti superano gli otto anni vita «fiano a fianco». Poi, improvviso terremoto.

Il marzo dell'83 porta a Torino lo delle tangenti, gli arresti, i dubbi, i sospetti. della Procura picchiano testa a molti. non sfiorano neppure Novelli.

Dopo la bufera giudiziaria, c'è la crisi politica. Il 24 maggio '83 Diego viene rieletto sindaco. Con i soli voti del pci però. I socialisti non lo vogliono più alla guida una coalizione organica di sinistra.

Il monocolore pci riparte per un viaggio tra gli scogli della crisi. Dovrebbe soluzione transitoria, del tutto eccezionale, tempo. A fine luglio sembra infatti scontato che a settembre collisione di sinistra l'ingresso nell'esecutivo anche socialdemocratici. Ma le ferie non portano consiglio.

Così, alla ripresa d'autunno, psdi e psi annunciano che non «sono maturi i tempi per una organica coalizione sinistra». Appoggeranno il monocolore pci un attento di tutte le scelte da fare. E' una soluzione politica atipica, bra l'unica possibile. Sul tappeto non sono altre immediatamente realizzabili. Arriva programma del pci. e psdi lasciano intravedere una possibile astensione. Ma lunedì sera il colpo scena. E ora, dietro l'angolo, il malinconico congedo del sindaco eletto vantamila preferenze.

Gian Mario

LE CLASSI AFFOLLATE UNA SCUOLA IN SUBBUGLIO

E' la Aldo Moro di corso Giulio Cesare

Dopo la visita di un ispettore ministeriale, all'istituto tecnico [redacted] le «Aldo Moro» di corso Giulio Cesare [redacted] attende una risposta alla richiesta degli studenti e dei genitori, appoggiata da gran parte degli insegnanti: l'assegnazione di una classe in più alla scuola. [redacted] quarantunesima, che consente una più ragionevole distribuzione degli iscritti [redacted] pri[redacted] per ragionieri, per il momento «concentrati» in gruppi di 32, 34, anche 37 in aule non certo molto spaziose.

Dicono i ragazzi: «Il problema [redacted] classi troppo numerose [redacted] ci preoccupa solo in termini di spazio. La preside sostiene che possiamo essere ugual[redacted] promossi a fine anno, studiando. Ma come sarà possibile, se i professori non possono seguirci? Per come [redacted] le [redacted] oggi sarà inevitabile una dura selezione».

Dal «casus belli» l'agitazione è rapidamente approdata [redacted] un contenzioso [redacted] il capo dell'istituto, professoressa Fortunata Celona, accusata di «dispotismo [redacted] programmazione».

Nella polemica [redacted] intervenuta anche [redacted] sezione sindacale Cgil - Cisl - Uil dell'istituto; [redacted] un [redacted] documento inviato [redacted] provveditore Scialpi ricorda che la preside «non [redacted] richiesto per il presente anno scolastico variazioni [redacted] organico del personale docente, ma [redacted] contempo, ha accettato domande di iscrizione alle [redacted] prime in numero superiore a quanto l'organico potesse consentire».

La nota diventa più dura nell'ultimo passo: «I richiedenti fanno presente che la comunicazione è stata inviata solo in data odierna perché il capo d'istituto non aveva informa[redacted] ufficialmente chi scrive della situazione descritta».

Se si risolverà il proble[redacted] della classe in più, rimarrà quello più grande di un istituto con oltre mille allievi, divisi nei due corsi per ragionieri e periti aziendali, nelle «angustie» di [redacted] gestione molto particolare. Lontana dalle esigenze [redacted] scuola moderna.

Sopralluogo [redacted] Grangesises per il pericolo [redacted] valanghe

Giudici, imputati, periti e difensori salgono oggi a Sestriere - La pubblica accusa sostiene: pericolosità del luogo e interessi privati in atti d'ufficio - Protezioni politiche?

Giudici, imputati, difensori [redacted] periti del processo [redacted] speculazione edilizia di Grangesises vanno oggi in trasferta. Il presidente, dottor Aragona, ha accolto le istanze dei difensori (Asti, Gianaria, Mittone, Mussano [redacted] Zaccone) [redacted] ha acconsentito [redacted] compiere un [redacted] praluogo nel villaggio alla moda di fronte a Sestriere.

I difensori insistono [redacted] stenere che [redacted] in cui sorge il villaggio non esiste [redacted] pericolo di caduta di valanghe [redacted] sostiene, invece, la pubblica [redacted] rappresentata dal sostituto procuratore del[redacted] Repubblica, dottor Corsi. Inoltre, sempre secondo i difensori, sarebbero state realizzate opere tali [redacted] scongiurare qualsiasi pericolo anche nel caso che una massa [redacted] potesse abbattersi sul complesso.

Le accuse nei confronti degli imputati sono di due ordini: [redacted] riguarda [redacted] pericolosità [redacted] luogo che sarebbe esposto, appunto, alla [redacted] valanghe; la seconda [redacted] d'interesse privato in [redacted] d'ufficio e riguarda gli aspetti finanziari dell'operazione.

Il villaggio di Grangesises, che sorge nel [redacted] di [redacted] di Cesana, è costituito in par[redacted] da vecchie baite ristrutturate e [redacted] parte da costruzioni totalmente nuove realizzate su terreni venduti [redacted] Comu[redacted] costruttori.

Questo è un altro [redacted] nodi controversi. Secondo [redacted] dottor Corsi il Comune avrebbe venduto i terreni a un prezzo troppo basso [redacted] la complicità del geometra Achille Billia, incaricato di valutare gli appezzamenti, [redacted] dell'ex consigliere comunale di Sauze di Cesana, Aurelio Paltrinieri. Imputati sono anche i costruttori, l'ingegnere Roberto Bianco, [redacted] moglie Carla e il fratello Renato.

Gli imputati, inizialmente, erano di più ma sono stati assolti in istruttoria perché i giudici si [redacted] convinti che [redacted] agito in buona fede. Si trattava di pubblici amministratori anziani la cui [redacted] attività [redacted] l'agricoltura: si erano limitati ad avallare in buona fede le delibere contestate.

Tutti quanti erano stati [redacted] solti in istruttoria [redacted] il pubblico ministero aveva ricorso contro la sentenza assolutoria e la sezione istruttoria della Corte d'appello gli [redacted] dato ragione rinviando [redacted] giudizio gli imputati.

Il dibattimento si sta rivelando [redacted] meno [redacted] Forse verranno alla luce alcuni retroscena rimasti fino [redacted] oggi ben nascosti. Attorno al villaggio di Grangesises si sono mossi personaggi di rilievo della politica [redacted] delle banche.

Non è escluso che la vicenda sia nata dallo scontro tra questi personaggi. Ad entrare nell'argomento, all'udienza [redacted] ieri, è stato il progettista del complesso residenziale, l'architetto Pompeo Trisciuoglio che [redacted] detto: «I costruttori di Grangesises sono stati criminalizzati senza ragione. [redacted] piano [redacted] lottizzazione aveva tutti i crismi della legalità, forse non le protezioni politiche e questa [redacted] la sua unica colpa».

Prosegue [redacted] sciopero [redacted]

CARMAGNOLA — Continuano a scioperare i dipendenti comunali di Carmagnola. Stamani, oltre agli [redacted] amministrativi, sono rimasti chiusi anche i servizi scolasti[redacted] l'asilo nido. Lo sciopero, iniziato lunedì, [redacted] stato indetto per protestare [redacted] il [redacted] orario di lavoro. La tensione [redacted] i disagi aumentano. Non è [redacted] che [redacted] il municipio rimanga a porte chiuse. Tutto dipende dal risultato delle trattative, previste per questa sera, tra sindacati [redacted] amministrazione. Sotto accusa il nuovo orario degli uffici comunali che la giunta ha deciso di estendere [redacted] pomeridiane, mentre al sabato [redacted] funzionerà solo lo Stato civile per le pratiche urgenti. *«Ampliando l'orario non abbiamo fatto altro che rispondere alle richieste del pubblico* — [redacted] il sindaco, Domenico Tuninetti — *soprattutto dei lavoratori».*

I dipendenti comunali han[redacted] subito manifestato il loro disaccordo sostenendo che [redacted] decisione della giunta non [redacted] frutto di accordi con i sindacati.

[redacted] per [redacted]

Dal 13 ottobre al 5 novembre le gallerie torinesi Documenta, La Parisina [redacted] Narciso, ospiteranno disegni [redacted] acquerelli eseguiti dal critico d'arte Luigi Carluccio

Il 13 ottobre [redacted] inoltre presentato da Giovanni Testori, nelle sale della Cassa [redacted] Risparmio [redacted] Torino, in corso Stati Uniti, alle ore 17, il volume «La faccia nascosta della luna» edito da Umberto Allemandi, che raccoglie [redacted] scelta degli scritti critici di Luigi Carluccio.

CASA TEMPO

È: la casa-vacanza di sua proprietà nel periodo che preferisci, tua per sempre con rogito notarile. L'investimento di capitale è minimo e comprende tutto, dalle stoviglie, all'arredamento, ai muri ...... CASATEMPO è un capitale che rende, puoi affittare se vuoi, e che si rivaluta nel tempo, perché si vende facilmente. In più CASATEMPO offre ● possibilità di scambio con altre case disponibili sul catalogo scambi ● gestione e servizi efficienti per una vacanza senza problemi, garantiti al minimo dei costi da "I Grandi Viaggi-Club Aquarius".

ST. GRÉE DI VIOLA (Cuneo) [redacted] L. [redacted]
[redacted] della neve. Piste per tutti i livelli di capacità, dal principiante al [redacted] St. Grée [redacted] ospitato i campionati [redacted], escursioni funghi.

Muri stag. 5 sett. 10.534.000 — Alta stag. 1 sett. 3.828.000 — Media stag. 1 sett. 3.278.000 — Bassa stag. 1 sett. 1.426.000

GOLFO DEL TIGULLIO (Lavagna) da L. 1.683.000
In riva al mare in un parco secolare, tra Portofino e Sestri Levante. Un clima di sogno su una delle più belle spiagge della Liguria.

Muri stag. 5 sett. 17.078.000 — Alta stag. 1 sett. 7.058.000 — Media stag. 1 sett. 5.343.000 — Bassa stag. 1 sett. 1.683.000

GATES
Garanzia di [redacted] dal 30 anni.

Genova - Tel. 010/540791 ● Bologna - Tel. 051/229692 ● Rimini - Tel. 0541/773451 ● Lavagna - Tel. 0185/391971 ● Torino - Tel. 011/889746 ● Padova - Tel. 049/654768 ● Firenze - Tel. [redacted] ● Roma - Tel. 06/360731 ● Milano - Tel. 02/865996

[redacted] STS
Cognome
Via
Città Tel.

Segnare con una crocetta la località prescelta.
☐ LAVAGNA ☐ [redacted] ☐ [redacted] ☐ ST. GRÉE ☐ [redacted]

Spedire a: GATES - 40124 Bologna - Corte de' Galluzzi, 13 - Tel. [redacted] 229692

Dallas e inflazione: «spaccati» da studiare

Quarta edizione del «laboratorio della riforma» - E' un pacchetto di idee su come far lezione aprendo una finestra sulla società - Con questo progetto il mondo entra nelle scuole

Lo hanno chiamato «laboratorio della riforma». Con la quarta edizione porterà nelle scuole [redacted] superiori di Torino un «pacchetto» [redacted] idee sul come fare lezione di economia, informatica, antropologia [redacted] architettura. Un po' co[redacted] aprire una finestra in un palazzo chiuso da molto tempo.

Questo [redacted] il [redacted] — oltre che la finalità — dell'iniziativa riproposta dall'assessorato all'Istruzione della Provincia. Basta dare uno sguardo al progetto presentato stamane a Palazzo Cisterna dall'assessore Maria Grazia Sestero: corsi organizzati anche in forma seminariale per gli studenti e, in qualche caso, solo per gli insegnanti [redacted] di [redacted] ventaglio di argomenti salito a 14 quest'anno. Si [redacted] dall'ecologia e scienza del territorio sino al cinema [redacted] alla televisione.

Con il «Laboratorio» entreranno nelle scuole magistrati (Laudi, Caselli, Maddalena [redacted] Giordana) a parlare di mafia e terrorismo, economisti (Napoleoni [redacted] Castellino) a trattare di inflazione [redacted] disoccupazione, medici [redacted] sociologi ad allargare la conoscenza sui problemi di educazione sanitaria collegati all'ambiente [redacted] ai ritmi di vita.

Studenti [redacted] professori potranno scegliere tra lezioni [redacted] astrofisica, un'escursione nei linguaggi informatici [redacted] genetica e prevenzio[redacted] delle [redacted] ereditarie, ma anche optare per l'introduzione alla musica cameristica o [redacted] culture dell'architettura contadina.

Il progetto [redacted] ricco di articolazioni. Tutto, almeno nelle intenzioni, è preso molto [redacted] serio: pure i serial televisivi, spaccato di [redacted] cultura [redacted] massa, di [redacted] nuovo tipo di alfabetizzazione per immagini. Così Dallas farà la sua comparsa nelle scuole con discorsi dotti degli esperti che sezioneranno il successo della famiglia Ewing presso milioni di teledipendenti [redacted] ogni Paese, spiegandone i perché.

La Provincia metterà [redacted] disposizione molti materiali: dalle videocassette [redacted] corsi di lingue straniere agli audiovisivi [redacted] alfabetizzazione cinematografica. E [redacted] richiesta dei consigli di istituto si potranno vedere nelle scuole Quo Vadis, vecchio di 32 anni, Roma [redacted] Fellini, L'enigma di Kaspar Hauser [redacted] Herzog o Dersu Uzala [redacted] Kurosawa. Un modo anche questo [redacted] fare cultura riprendendo l'idea [redacted] cineclub. [redacted] proposte offerte dalla Provincia [redacted] gratuite, per altro il contributo richiesto [redacted] scuole è minimo. Un'altra preoccupazione espressa nel nuovo progetto è stata quella di riuscire a coinvolgere i professori delle scuole nella gestione dei pacchetti didattici. Al riguardo precisa l'assessore Sestero: «Molte iniziative [redacted] mirate all'autonoma progettazione del docente [redacted] il [redacted] gruppo-clas[redacted] Ecco perché le nostre proposte sono state divise in corsi e materiali, intendendo che quanto è compreso nel secondo pacchetto [redacted] offerte si riferisce ad un supporto didattico [redacted] utilizzare con maggiore elasticità rispetto [redacted] passato senza necessariamente ricorrere all'intervento dell'esperto esterno alla scuola».

[redacted] programmi della media superiore, [redacted] attesa perenne della «grande riforma», posso[redacted] trovare in questa attività integrativa della Provincia (se verrà sempre gestita [redacted] do[redacted] esperti all'altezza) un respiro utile [redacted] orientare i ragazzi nei loro interessi dentro e fuori la «vecchia aula» [redacted] scuola.

a. g.

Chiesta agli assassini dell'anziana donna uccisa in via Sacchi la notte scorsa

E' morta soffocata dal bavaglio o per il colpo ricevuto in testa

Stamane l'autopsia per stabilire le cause del decesso di Maddalena Panitteri - Difficili le indagini della polizia - La zona del centro intorno a Porta Nuova frequentata da bande di teppisti ■ di drogati - I malviventi conoscevano le abitudini della vittima

Ogni volta che accadono gravi episodi di delinquenza attorno a Porta Nuova nelle indagini si rimpiange la figura del maresciallo Gerardo [illegible] ora in pensione. Per lui, quando [illegible] in servizio, questo territorio centrale che ruota attorno alla stazione, era riserva [illegible] caccia. Ci viveva di giorno [illegible] soprattutto di notte. Conosceva tutti i balordi, i trafficanti, i ladri, le prostitute e i loro sfruttatori. Aveva i suoi informatori che [illegible] di fargli avere l'imbeccata giusta quando doveva scoprire qualcosa.

Se n'è andato dalla polizia ■ purtroppo non ■ stato sostituito. Ora il centro della città, come le altre zone, sono affidate al controllo delle «volanti» che intervengono sì [illegible] ogni chiamata, ma non possono certo sopperire [illegible] lavoro investigativo, all'osservazione attenta [illegible] un poliziotto attivo ■ appassionato.

Così per il delitto dell'altra notte dell'ottantaduenne Maddalena Panitteri in via Sacchi 18, come per [illegible] quattro donne sole aggredite in casa, la polizia brancola nel buio. Troppi individui frequentano la stazione di Porta Nuova ■ i portici circostanti campando illecitamente. Un sottobosco urbano che dopo [illegible] rimane praticamente padrone [illegible] strade. ■ lo squallore dell'ambiente lo ■ può rilevare dalle decine di venditori d'ogni sorta d'oggetti che popolano via Nizza, via Sacchi e piazza Carlo Felice. Offrono indifferentemente radio, musicassette, [illegible] dini, sigarette e anche la droga. Nessuno li controlla a meno che [illegible] coinvolti in qualche rissa. Il cittadino che si trova a rincasare tardi non può [illegible] avere paura.

I più perseguitati sono gli abitanti delle case centrali e gli ospiti degli alberghi. Le aggressioni sulle scale ■ negli ascensori [illegible] parecchie e molte non vengono nemmeno denunciate. Maddalena Panitteri gli assassini sono andati a cercarla in casa. Certamente sapevano che viveva sola nel grande appartamen- ■ di sei stanze. [illegible] conoscenza della vittima che [illegible] può [illegible] stata casuale come ben studiato ■ stato l'itinerario scelto per arrivare [illegible] piano nobile, e dal lungo ballatoio del cortile trovare l'impo- [illegible] facile da scardinare dell'appartamento della donna. E' forse l'unica pista che [illegible] polizia ha per tentare di arrivare agli assassini. «Almeno due» ha detto convinto il capo della Mobile. Oggi con l'autopsia si potrà conoscere come ■ stata uccisa Maddalena Panitteri, vedova da 7 anni [illegible] un maresciallo della Guardia di Finanza.

MADDALENA PANITTERI

Una donna mingherlina che [illegible] muoveva ■ fatica. Non usciva quasi mai. I suoi unici rapporti erano con la famiglia del custode che abita sotto di [illegible] ■ piano terra: scendeva al mattino a ritirare il [illegible] e a scambiare qualche parola. Molto precisa ■ ordinata era d'intelligenza ancora molto viva. Quasi ogni giorno la figlia Giulia, [illegible] anni, impiegata [illegible] banca, andava a trovarla. Di [illegible] ■ telefonava prima [illegible] andare a coricarsi. Anche martedì [illegible] aveva parlato con lei verso le 21.

Maddalena Panitteri stava guardando la televisione ma si sarebbe coricata [illegible] dopo. L'agguato è partito da via Ca- [illegible] Accando a una porta di sicurezza del cine Alexan- [illegible] [illegible] assassini arrampicandosi su per una palina [illegible] saliti [illegible] [illegible] penalina in cemento e di lì attraverso il tetto piano della sala cinematografica hanno raggiunto facilmente ■ ballatoio dell'alloggio dove abitava [illegible] na Panitteri. Tutto ciò non certamente prima di [illegible] notte per il via vai di giovani che frequentano la [illegible] discoteca. Sono saliti ■ fuggiti [illegible] via Camerana perché evidentemente sapevano che il portone d'ingresso di via Sacchi ■ resta sempre chiuso e difficile sarebbe stato eludere la sorveglianza dei custodi. Nell'edificio inoltre c'è anche una [illegible] Cassa di Risparmio e il giro d'ispezione delle guardie private avviene ogni ora.

La morte dell'anziana si- [illegible] dovrebbe risalire [illegible] le [illegible] e le [illegible] della notte fra martedì e mercoledì. Morta soffocata [illegible] bavaglio. ■ dal colpo ricevuto in viso. ■ anche soltanto dallo spavento. ■ giudice [illegible] che coordina l'inchiesta [illegible] ordinato l'autopsia. Ma pur sempre di delitto si tratta. La povera vittima possedeva 600 mila lire in tutto e [illegible] po' di gioielli. [illegible] tutto ciò che le hanno portato via.

al. rig.

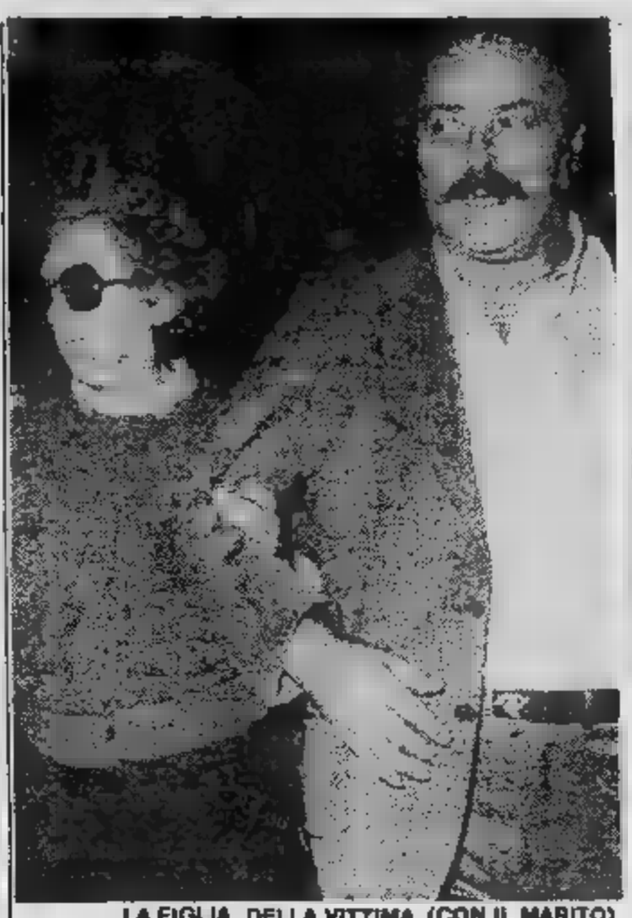
LA FIGLIA DELLA VITTIMA (CON IL MARITO)

IL PERCORSO COMPIUTO DAI BANDITI

● Una giovane di Rivoli, [illegible] Fiorentini, è stata ricoverata al centro traumatologico ■ Torino ■ gravi condizioni per ferite e [illegible] cranico. Verso le ■ l'auto sulla quale viaggiava insieme [illegible] un amico, è uscita ■ strada nei pressi di Buttigliera Alta in seguito allo scoppio di un pneumatico.

Aperta un'inchiesta sulla disgrazia del Rocciamelone

Per accertare eventuali responsabilità del Comune di Mompantero - Oggi si terranno i funerali delle vittime

LUISA STEFFENINO

MARIO DEMARIA

Le salme [illegible] vittime [illegible] Rocciamelone hanno lasciato ■ sala mortuaria [illegible] Mompantero per raggiungere i luoghi di residenza, dove oggi si ter- [illegible] i funerali. Già martedì mattina, [illegible] salma [illegible] Renzo Fornaca, 32 anni, ■ stata trasportata [illegible] Asti, mentre que- [illegible] mattina anche Francesca Ravera, 25 anni, verrà trasportata ■ Villastellone ■ Mario [illegible] Maria, [illegible] anni, a Torino.

Intanto ieri mattina ■ vicepretore, avvocato Giorgio Bianco Dolino, [illegible] disposto l'apertura [illegible] [illegible] inchiesta per accertare ■ eventuali responsabilità a carico dell'amministrazione comunale di Mompantero. ■ comune, infatti, avrebbe dovuto accertare se la vecchia casermetta militare, situata [illegible] [illegible] metri della località «La Riposa» era pericolante e quindi [illegible] demolire.

Sembra infatti che, [illegible] il 1935, le autorità militari abbiano requisito [illegible] vasto terreno [illegible] proprietà comunale situato ai piedi del Rocciamelone, a circa venti chilometri dalla frazione Urbiano, costruendoci poi questa casermetta. La costruzione in cemento e pietra sarebbe servita come allacciamento di [illegible] teleferica che raggiungeva il rifugio «Ca' d'Asti» ■ la località «Trucco». Circa vent'anni fa, poi, il demanio militare restituiva il terreno e ■ casermetta, ormai parzialmente diroccata, all'amministrazione comunale conservando solamente la proprietà [illegible] forte del «Pampalù». Da molti anni, inoltre, questa casermetta veniva usata dai margari della zona, a fine stagione estiva, per mettere al riparo attrezzi da lavoro e fieno.

«Il terreno sicuramente è ■ nostra proprietà — ha precisato ieri ■ sindaco [illegible] Mompantero, Franco Favro — [illegible] è però certo che sia stata ceduta dal demanio militare [illegible] che la casermetta [illegible] ■ accaduto il tragico incidente».

Ieri, il [illegible] [illegible] vigili del fuoco di Torino ha inviato al comune l'ordine di prendere provvedimenti perché la costruzione è pericolante. Già nella mattinata di ieri la casermetta ■ stata recintata [illegible] operai [illegible] comune e sono stati sistemati cartelli che avvertono del pericolo.

Muore [illegible] sotto la trebbiatrice

Infortunio nei campi agricoli di Vigone, dove un agricoltore [illegible] perso la vita ieri mattina, dilaniato [illegible] lame [illegible] [illegible] trebbiatrice. L'uomo, Giuseppe Barberis, di 68 anni, residente in via Antica [illegible] Faule 18, [illegible] [illegible] imprecisate ■ stato travolto [illegible] mezzo agricolo mentre [illegible] facendo retromarcia. Giovanni [illegible] bena, di 29 anni, residente [illegible] [illegible] in vicolo Losano 8, non ha udito le grida del compagno di lavoro, che ■ così finito fra gli ingranaggi.

Soccorso dal [illegible] e da altri parenti che si trovavano sul luogo, il [illegible] [illegible] ■ però deceduto a causa delle numerose ferite.

Fuoco a Chieri: distrutto un colorificio

L'incendio all'una e trenta - Centinaia di milioni di danni ■ due famiglie [illegible] casa - E' doloso?

Un colorificio completa- [illegible] distrutto, due alloggi ■ parte del tetto [illegible] un edificio gravemente lesionati, danni per centinaia di milioni: è il bilancio di un incendio che in piena notte verso l'una e trenta, si ■ propagato in via Vittorio Emanuele, a Chieri, all'altezza del numero civico 67.

[illegible] fiamme si [illegible] alzate [illegible] pochi attimi tra le vernici e i solventi del negozio di proprietà di [illegible] Savant-Aira. Numerosi abitanti degli alloggi vicini, svegliati dal crepitio ■ dai bagliori, si [illegible] riversati per la strada. Sono intervenuti i vigili del fuoco di Torino e di Riva presso Chieri, i quali sono riusciti ■ domare le fiamme. Due famiglie, i Rignese e i Ferrarese, residenti ai numeri 67 e 69 di via Vittorio, non hanno potuto rientrare nei rispettivi alloggi, seriamente danneggiati.

C'è la quasi certezza che si tratti di incendio doloso: alcuni vicini hanno dichiarato di aver sentito un'auto fermarsi davanti [illegible] negozio pochi attimi prima ■ accorgersi delle fiamme, e poi subito ripartire. Davanti al colorificio, i carabinieri hanno trovato un contenitore pieno [illegible] liquido infiammabile. ■ proprietario [illegible] negozio già [illegible] mese fa [illegible] recuperato [illegible] involucro dello stesso tipo che però [illegible] [illegible] provocato conseguenze.

echi di cronaca

DEAL-TO l'arredabagno
In via Nizza 41 e alla Città Mercato di Venaria, vi aspetta e vi [illegible] mente dalla fabbrica tutto l'arredamento per il Vostro bagno. Consegno e installo a casa Vostra gratuitamente, per il pagamento nessun problema con il [illegible] Credit-Bagno. Tel. 241.266.

Il Collegio costruttori sollecita i politici

Casa, [redacted] che è sempre [redacted]

Il presidente ingegner Boggio: «La città ha bisogno di 50 mila alloggi» - E le imprese sono in crisi - Ma i terreni restano bloccati

A Torino, fra il 1971 e il 1981, sono stati costruiti diecimila alloggi (secondo le statistiche proposte [redacted] risultati del censimento). Ne [redacted] ancora almeno [redacted] mila. L'investimento pubblico non ha potuto coprire che il 18% scarso del bisogno e quello privato si è tro[redacted] scoraggiato dai costi [redacted] ascesa e [redacted] difficoltà per ottenere le licenze.

Le offerte immobiliari non [redacted] state proporzionali [redacted] richieste e i prezzi sono saliti alle stelle. Fra maggio [redacted] giugno di quest'anno [redacted] mercato si è in qualche modo vivaciz[redacted] subito dopo [redacted] inchio[redacted] perché hanno cominciato [redacted] diffondersi voci su [redacted] sulla «patrimoniale».

Adesso? L'ingegner Franco Boggio, presidente del collegio costruttori, è ottimista. Crede («*altrimenti* [redacted] *qui*») che il settore dell'edilizia possa riprendere ossigeno. A qualche condizione. «*Occorrerebbero* [redacted] *correttivi alla legge sull'equo canone* — esemplifica — *in modo che, gradualmente,* [redacted] *possa avvicinare al libero mercato. E' necessario che arrivino, almeno in parte, quei contributi pubblici per l'edilizia economico-popolare sempre promessi e mai dati Infine bisognerebbe invogliare la politica creditizia* [redacted] *l'abbassamento degli interessi sui mutui: quattro o cinque punti in meno sarebbero già sufficienti*».

[redacted] interventi dovrebbero [redacted] eseguiti nei centri storici come «recupero» di vecchi immobili o come costruzioni nuove.

«*Le ristrutturazioni* — dice Boggio — *creano difficoltà. Una dimostrazione?* [redacted] *28 piani preparati dal Comune non ne* [redacted] *partito* [redacted] *uno. Bisogna rispettare la proprietà e l'inquilino che devono essere consenzienti. A* [redacted] *trovano immobili estremamente frazionati con centinaia* [redacted] *persone che in qualche modo sono padroni* [redacted] *ci abitano. E i problemi che ne vengono* [redacted] *enormi. Ciò non vuol dire che non* [redacted] *tentare*».

Per il «nuovo» c'è un'area [redacted] 5 milioni di metri quadrati che era zona industriale ma che adesso le industrie lasciano libera. Si costruiranno case?

«*Dipende dal piano regolatore* — aggiunge Boggio —, *l'impressione è che almeno una parte di quell'area verrà indicata come edificabile. E' un'inversione di tendenza* — chiarisce — *perché fino a ieri i politici ci hanno detto che la città era già troppo congestionata. Era ipotizzabile* [redacted] *insediamento urbano satellite (tipo Milano due o Milano tre per intenderci) ma poi con i "piani" comprensoriali è saltato tutto. Adesso, sembra,* [redacted] *fa marcia indietro*».

I costruttori devono comunque tenere conto che la casa e [redacted] modo [redacted] abitarla sono cambiati. Una disposizione più coerente dei locali e una corretta sistemazione [redacted] servizi contribuiscono in modo determinante a migliorare la qualità della vita. La scienza e la tecnologia sono alleate: ci sono materiali nuovi e sofisticati studiati per ottenere risultati soddisfacenti.

Per l'ingegner Franco Boggio l'alternativa al rilancio dell'edilizia [redacted] drammatica. Significherebbe licenziamenti [redacted] crisi del settore. [redacted] anni del «boom» (1965-1966) le aziende di costruttori torinesi disponevano di 45 mila addetti. L'anno [redacted] mila [redacted] oggi sono scesi ancora [redacted] 19 mila. Ma ci sono altri tremila posti di lavoro che rischiano di «saltare».

Lorenzo Del Boca

Il giorno 2 corr. è ritornata a Dio l'anima della signorina

Luisa Vanni

Ne dà l'annuncio [redacted] sorella [redacted] ved. Eugenio [redacted] unitamente ai cugini. La più viva riconoscenza all'amico dott. Ermanno Tosco che l'ha assistita [redacted] tanta premura, alla signora Franca Stefano [redacted] alla famiglia Larini che [redacted] amorevolmente accanto durante la malattia
— Casale Monferrato 5 [redacted] 1983.

I Consigli di Amministrazione e i Collegi Sindacali delle Società del Gruppo Fibronit si uniscono, con profondo cordoglio, [redacted] dolore della presidente signora Maria Milanese Vanni per la scomparsa della sorella

Luisa Vanni

— Casale [redacted], 5 ottobre 1983

Dirigenti, Impiegati e Maestranze delle Società del Gruppo Fibronit partecipano, con vivo cordoglio, la dipartita della signorina

Luisa Vanni

sorella della presidente signora [redacted]a Milanese Vanni.
— Casale Monferrato, 5 ottobre 1983.

Il dott. Giovanni Macchioriatti Vignal partecipa affettuosamente.

Presidenza e Direzione della Profilmec Spa si uniscono al cordoglio per [redacted] perdita del

rag. Alberto Vercelli

— Torino, 4 ottobre 1983

[redacted] Sortier [redacted] partecipa [redacted] per la tragica scomparsa del

rag. Alberto Vercelli

— Trofarello, [redacted] ottobre 1983

La [redacted] Rina, i cugini Piero, Paolo, Armando con rispettive famiglie piangono [redacted] prematura scomparsa del [redacted] ALBERTO.

Beppe Negro e famiglia prendono viva parte al dolore dell'ing. Alessandro Comba e congiunti per la scomparsa della signora

Catterina Giuseppina Cuvertino in Comba

— Torino, 4 ottobre [redacted].

E' mancata ai suoi cari

[redacted] Fassio in Zanini

anni 76

Lo annunciano il marito Federico [redacted] i figli Secondo e Domenico [redacted] famiglia, le cognate Maria Prono, Maria [redacted] ed Ancilla che [redacted] grande affetto l'hanno assistita [redacted] all'ultimo istante, il fratello Lindo, cognato Guido, cugini, nipoti e parenti tutti. Funerali g[redacted] ore 8.30 parrocchia Santa Rita. La presente è partecipazione e ringraz[redacted].
— Torino, 3 ottobre 19[redacted]

La [redacted] Spa [redacted] al dolore del proprio collaboratore Domenico Zanini per la scomparsa della MAMMA.

I Colleghi della Simbi si [redacted] al dolore dell'amico Zanini e della famiglia.

E' cristianamente mancato

Alberto [redacted]

Ingegnere minerario

Ne danno il doloroso [redacted] gie Leonigia [redacted] i figli Annalisa, Piero, Gabriella e Giuseppe, i fratelli Emma e Carlo e le rispettive famiglie
— Aosta, [redacted] ottobre 1983.

Alberto, Ettorina e Michelangelo Lupo partecipano commossi [redacted] della famiglia per la scomparsa dell'

Ing. Alberto [redacted]

— Trofarello, 5 ottobre 1983

E' mancato

Benedetto Cattelino

Cavaliere Vittorio Veneto

anni 85

Ne [redacted] il triste annuncio la moglie Francesca, figli, nuore, generi, cognata e parenti tutti. Funerali [redacted] Lemie giovedì 6 ottobre ore 10.30 dall'abitazione.
— Lemie, 4 ottobre 1983

L'Amministrazione, il Segretario, i Dipendenti e la popolazione [redacted] Comune [redacted] Lemie si uniscono al [redacted] del sindaco [redacted] famiglia per la perdita [redacted] padre

Benedetto Cattelino

— Lemie, 4 ottobre 1983

Le famiglie [redacted], dottor Cicerale, ingegner Fulvio [redacted] partecipano [redacted] dolore.

Le famiglie [redacted] e Dodo partecipano al [redacted]

E' improvvisamente mancato all'affetto dei suoi cari

Michele Guido Versino

d'anni 76

[redacted] danno il [redacted] annuncio la [redacted] glie [redacted] la figlia [redacted] col [redacted] rito Egidio De Guidi [redacted] nipote [redacted] zia Ida e parenti tutti. Funerali giovedì [redacted] ottobre ore 8.30 parrocchia Gran Madre [redacted] Dio.
— Torino, [redacted] ottobre 1983

Partecipano al dolore delle famiglie Versino-De Guidi le famiglie Perla, Tropini, Triolo, Gasco, Marellati, Mondino.

La famiglia [redacted] partecipa commossa al profondo [redacted] di Alberto e [redacted] mamma per la scomparsa di

Gi[redacted] Paolo Peyrani

— Torino, 4 ottobre 1983.

E' deceduto a San Josè (California Usa)

Angelo Carpignano

Addolorati l'annunciano sorelle, fratello, cognati e nipoti.
— Torino, 4 ottobre 1983.

[redacted] e famiglia prendono viva [redacted] dolore per l'immatura dipartita del caro [redacted] e socio

Mario Palma

— Torino, 4 ottobre.

E' mancato all'affetto dei [redacted] cari il

dott. Bruno [redacted]

Medico condotto

L'annunciano la moglie Nina Camagna e le figlie: Ottavia col marito Attilio Bastianini e i figli Cesare ed Eugenio, Mariuccia col marito Piergiovanni Curato e la figlia Bruna, Cicci col marito Salvatore Bazzi e i figli Eleonora e Tommaso. I funerali avranno luogo a Villanova Monferrato mercoledì 5 ottobre ore 15.30. Non fiori ma opere di bene.
— Villanova Monferrato, [redacted] ottobre 1983.

Tiziana e Gianni Baldizzone partecipano commossi al dolore di Ottavia.

I Soci e i [redacted] Studio A.1. partecipano al dolore di Ottavia per la perdita del PAPA'.

Franco Meliano è vicino [redacted] Ottavia [redacted] la perdita del PAPA'.

E' mancato all'affetto dei [redacted] cari l'

Ing. Ugo Rosazza

Ne danno il tristissimo annuncio i figli Marco con [redacted] moglie [redacted] e figlie, Giancarlo con [redacted] moglie Franca e figli, i cognati [redacted] e Lidia Bachi e la cugina Sylva Mosca. I funerali avranno luogo a Rosazza (Vercelli) alle ore 14 di mercoledì 5 settembre partendo dalla chiesa parrocchiale
— Milano, 4 [redacted]

E' [redacted]

Serafino Lanza

di anni 74

Lo annunciano, l'affezionata cognata [redacted] Caucino ved. Ginestra e famiglia, il cognato Pietro Ginestra e famiglia, il nipote Ivo [redacted] e famiglia, le cugine Venerina Sella, Angiolina, Anna e Venerina Lanza, parenti tutti. La cara salma riceverà la [redacted] nell'abitazione di via Artisti 38 mercoledì [redacted] 14 indi proseguirà per [redacted] Zumaglia (Vercelli) con funerale [redacted] 16.
— Torino, 3 ottobre 1983.

Ginevra piange addolorata il signor

[redacted] Lanza

— Torino, 3 ottobre [redacted].

Ugo [redacted] e famiglie con animo commosso [redacted] dei parenti per la perdita dello [redacted]O.

Gli amici di sempre
[redacted] Bonardo
Francesco Filippi
Piero Lusiati
Tommaso Manzone
[redacted]

Le famiglie Roccati-Rainotti partecipano al lutto per la scomparsa di

Serafino Lanza

— Torino, [redacted] ottobre 1983

Presidente, Consiglio, [redacted] e Personale Aero Club Torino partecipano [redacted] scomparsa del consigliere

[redacted]

Domenico [redacted]

— Torino, 5 ottobre 1983.

Improvvisamente è mancato [redacted] affetto dei suoi cari

ARCHITETTO

Cesare Acrome

[redacted] danno il doloroso ann[redacted] la ma[redacted] Maria, le figlie Anita col [redacted] Claudio Ivaldi e Miria, Michelangela col marito Piero Ferraris [redacted] Igor e [redacted] Silvia col marito [redacted] Pejrolo e Tullia, cognati, nipoti, cugini e parenti [redacted]. I funerali avranno luogo [redacted] alle ore [redacted] 30 [redacted] Ospedale Molinette [redacted] Santena [redacted] la cara salma proseguirà per Castellamonte ove si svolgeranno le esequie religiose, partendo dall'abitazione in [redacted] Massimo D'Azeglio 152 alle ore 14.15. La presente [redacted] partecipazione e ringraziamento
— Torino, 3 ottobre [redacted]

Olga Caminati, Snarbachowski partecipano [redacted] Maria e figli [redacted] la scomparsa dell'amico e collega

ARCHITETTO

Cesare Acrome

— Torino, 3 ottobre 1983

F.lli Follo e famiglia si [redacted] al dolore della [redacted]glia Acrome

Piangono il carissimo amico [redacted] valoroso collega

ARCH. DR.

Cesare Acrome

Adriana e Manlio Ajmone
Ester e Renzo Bertotto
Gianna e Pino Cava
Vittoria e Pompeo Fabbri
Leila e Carlo Peretti
Florina e Mario Ricono
Elisa ed Emilio Tarpino
— Torino, [redacted] ottobre 1983.

Preside, Docenti, non Docenti e Stu[redacted] del Liceo Scientifico di Chieri prendono parte [redacted] professo[redacted] Silvia Acrome per la perdita [redacted] PADRE.

Profondamente commossi e vicini alla famiglia piangono il caro amico

ARCHITETTO

Cesare Acrome

Lisa e Laura Pieroni
Lucia [redacted] Mimmo Pieroni
[redacted] e Giorgio Rota
— Castellamonte, 4 ottobre 1983.

Pietro Cava e famiglia ricordano l'amico [redacted].

[redacted] Ivaldi e i figli [redacted] con Maria, Silvia con Beppe partecipano sentitamente [redacted] lutto della famiglia Acrome

Gastone [redacted] Liliana [redacted] prendono parte al lutto

Giulio [redacted] famiglia [redacted] dolore dei congiunti per la scomparsa del fraterno [redacted]

Cesare Acrome

— Susa, 4 ottobre 1983

Gianni e Rosalba Pejrolo con Luca, Marco e Andrea sono vicini con affetto alla famiglia per la scomparsa dell'

arch. Cesare Acrome

— Oulx, 4 ottobre 1983.

Collaboratori e Personale dello Studio Pejrolo di Torino prendono parte al lutto del dott. Bruno Pejrolo e della famiglia Acrome
— Torino, 4 ottobre 1983

Condomini, Inquilini [redacted] Amministratore del Condominio Orchidea partecipa[redacted] dolore per la scomparsa dell

arch. Cesare Acrome

— Torino, 4 ottobre 1983

Gli Ingegneri della [redacted].I. Graham Coles, [redacted] Richtsteig, Luigi Solinas, prendono viva parte al dolore della famiglia per la scomparsa dell'

arch. Cesare Acrome

— Torino, 4 ottobre 1983

Commossi [redacted] uniscono al dolore di Silvia e Bruno per l'improvvisa perdita [redacted] papà

arch. Cesare Acrome

Rita, [redacted] Baldini
Paola, [redacted]runo Borgia
Daniela, Cesare Casetta
Anna, Michele [redacted]
Ivanna, Osvaldo Morello
Elena, Paolo Tonegutti
Ida, Livio Valoti
Franca, Renato Valpreda
— Chieri, 5 ottobre 1983.

I Condomini [redacted] corso Sebastopoli 191 partecipano al dolore della famiglia Acrome, famiglia Bianchi, famiglie Follo, famiglia Gotta, famiglia Valente.

Prendono parte al grave [redacted] che ha colpito i congiunti [redacted]

dott. arch. Cesare Acrome

gli Amici e Collaboratori [redacted] Studio, con le rispettive famiglie:
Lauretta Brovida
Sergio Crosetto
Giancarlo Dolcetti
Franca Fogl[redacted]
Marco Isaia
Arnaldo Melchiorri
Ico Mustaccioli
Bruno Serra
Antonietta Volo.
— Torino, 4 ottobre [redacted].

Rosanna Zaccarino [redacted] il [redacted] Umberto e i figli [redacted] affettuosamente [redacted] a Silvia per la scomparsa dell'adorato PAPA'.

La famiglia Demarchi si unisce al dolore dei parenti [redacted] la scomparsa del carissimo cugino

ARCHITETTO

Cesare Acrome

— Castellamonte, [redacted].

Partecipano al [redacted] cordoglio l'architetto Dario [redacted] Maria Mataloni Michetti.

Improvvisamente è mancata all'affetto dei suoi [redacted]

Luigina Boccardo in Bonaudo

La piangono: marito, fratelli, cognati, nipoti, parenti tutti. Funerali giovedì 6 [redacted] ore 8.30 parrocchia San Domenico Savio, indi la cara salma sarà tumulata nel Cimitero di Mathi Canavese.
— Torino, 3 ottobre 1983.

Cristianamente è mancato

Salvatore Grippaldi

anni 54

Addolorati lo [redacted] moglie Margherita, i figli Angelo e Sara, i fratelli Giuseppe, Antonino, Vito, Michele, le sorelle Rosaria e Cataldina, nipoti, cugini, parenti tutti. Un particolare ringraziamento all'amico dott. Bonino. Funerali oggi [redacted] 14.30 da [redacted] Lecce [redacted] partecipazione e ringraziamento.
— Torino, [redacted] ottobre 1983

I Condomini di [redacted] Lecce [redacted] si uniscono al dolore dei famigliari.

[redacted]
Luca Selvaggio
Anna e Marco Bernardi
Aurelio Lucchesini
Barbara Oberi
Paola, Remy e Fulvio Ostengo
Rita e Rino Gallo
Mauro Boffa
Luana Bartolini
sono vicini ad Angelo e Sara

Gli amici:
Mary e Oreste Arnello
Marisa e Augusto Bertolini
Bianca Battaglia e figli
Mara e Pino Di Benedetto
Margherita e Livio Bernardi
Liliana e Giuseppe Bonino
Anna[redacted] Riccardo Chiosso
Maddalena e Carlo Ferro
Maria e Antonio Gallo
Franca La Mantia e figlie
Carla e Giorgio Muratore
Fernanda e Carlo Nicolotti
Livia e Armando Ostengo
Roselsa e Marco Ruffino
Tina e Domenico Scavino
Caterina e Fernando Trezzi
Laura e S[redacted] Zaffio
sono vicini a Margherita, Angelo [redacted] Sara

Fabio, Danilo, Franco, Roby, Giampiero, Biagio, Umberto e Pino sono vicini al caro amico Angelo [redacted] alla famiglia in occasione della scomparsa del papà

Salvatore Grippaldi

— Torino, 4 ottobre [redacted]

Le famiglie Beschi [redacted] partecipano [redacted] dolore per [redacted] scomparsa [redacted] mico

Salvatore Grippaldi

— Torino, 4 ottobre 1983

Nonna Lucia, Nicole [redacted] Lucia, [redacted] e Maria Rosa con le rispettive famiglie [redacted] uniti nel dolore [redacted] Margherita, Angelo e Sara.

Gloria e genitori sono affettuosamente vicini ad Angelo, [redacted] e [redacted].

La famiglia Pandolf partecipa [redacted] profondo cordoglio al grande [redacted] signora Grippaldi per [redacted] prematura perdita del [redacted]

I Dipendenti della [redacted] Spa Stat partecipano al [redacted] della famiglia Grippaldi

Affettuosamente [redacted]ta da Maria Teresa Gori è mancata

[redacted] Luisa Conti

A funerali avvenuti ne danno l'annuncio le [redacted] Giovanna [redacted] Torchio e Rosanna, il fratello Guido [redacted] la moglie Maria Valeria [redacted] i figli [redacted]. Un particolare ringraziamento [redacted] amici tutti ed ai dottori Giovanna Beninati e Riccardo Soffietti per il conforto e [redacted] amorevoli cure prestate. La salma [redacted] Cimitero [redacted] Busca (Cn)
— Torino, 5 [redacted] 1983

Sandro, Inilla, Paola Giraudo ricordano l'AMICA di sempre

E' mancato all'affetto dei suoi cari

Carlo Robesto

L'annunciano [redacted] figlia Luciana, col marito Dino, il nipote Roberto, fratello, cognata, e parenti. Funerali giovedì [redacted] ore 8.30 Ospedale Molinette.
— Torino, 4 ottobre 1983.

Direzione e Personale della Cassa di Risparmio [redacted] Torino partecipano al dolore della s[redacted] Giulia Paninari per il decesso della [redacted]

Maddalena Porello

— Torino, 4 ottobre 1983

Improvvisamente è mancata all'affetto dei suoi cari

Celestina Almone ved. Rollino

La ricordano [redacted] infinito affetto la figlia Annamaria con Pippo, le adorate nipoti Carla, Paola [redacted] Franco, fratello, cognata, nipoti, parenti tutti. I funerali avranno luogo giovedì da [redacted] Massimo D'Azeglio 102 alle ore 14.15.
— Torino, 4 ottobre 1983

I Condomini [redacted] Corso M. D'Azeglio 102 partecipano al dolore della famiglia per la scomparsa della signora

Celestina Almone ved. Rollino

— Torino, 4 ottobre 1983.

Famiglia Maccario partecipa commossa

Serenamente è mancata

Angela Patruno ved. Zuffelato

di anni 83

Tristemente l'annunciano i [redacted] Mario, Armando, Eulalia e famiglia, [redacted] sorella, cognato e cognati, nipoti e parenti tutti. Per l'estremo saluto ore 14 [redacted] mercoledì 5 via Giachino [redacted]. I funerali avranno luogo in Feletto Canavese [redacted] ore 15,30. Servizio pullman
— Torino, 3 ottobre 1983

La Presidenza il Consiglio [redacted] Amministrazione il Collegio Sindacale la Direzione Generale ed il Personale tutto della Banca Popolare di Novara hanno il dolore di annunciare la scomparsa del

MAESTRO LAVORO

comm. Francesco [redacted]

già direttore della sede di Genova.
— Novara, 4 ottobre 19[redacted].

Improvvisamente [redacted] mancato all'affetto dei suoi cari

Francesco Alliberti

[redacted] taxista

Ne danno il triste annuncio, la moglie [redacted] Lagna, le figlie Biancamaria [redacted] Franco Giordano, [redacted] col [redacted] Valerio Vincenzi, gli adorati nipotini Andrea e Francesca, la mamma, sorelle, cognati, cognate, suocera e parenti tutti. Per orario funerali telefonare a Imp. [redacted] Caro 212.989. La presente [redacted] partecipazione e ringraziamento
Torino, [redacted] ottobre 1983

Condomini e inquilini di Via Bonfante 7 partecipano al dolore della famiglia per la scomparsa di

Francesco Alliberti

— Torino, 4 ottobre [redacted]

Direzione [redacted] Personale della Ca[redacted] di Risparmio di Torino partecipano al dolore della ragioniera Tiziana Alberti per la perdita del papà

Francesco Alliberti

— Torino, 4 ottobre 1983

I Colleghi della Dipendenza di Grugliasco si uniscono al lutto di Tiziana.

Costernati per l'improvvisa scomparsa di NINO vi siamo affettuosamente vicini: mamma Lucia, Piercarlo e Bruno Pairotti con le rispettive famiglie

Cristianamente è mancata

Caterina Cambria

Addolorati lo annunciano: figli, nuore, genero, nipoti. Funerali [redacted] 14.30 Parrocchia San Pellegrino.
— Torino, 3 ottobre [redacted]

Famiglie Testa e [redacted] si [redacted] al dolore.

Franca e Silvano Appendino [redacted] vicini a Gianni

E' [redacted]

Rita Bianco ved. Greco

L'annunciano i figli Nella, Aminto e famiglie. Funerali 6 ottobre ore 15 abitazione [redacted] Mezzano 17.
— Chivasso, [redacted] ottobre 1983.

E' mancato

Giovanni Deffacis

anziano F I A T

Lo annunciano la moglie [redacted] Benedetta [redacted] fratelli, cognati, nipoti [redacted] parenti tutti. Un particolare ringraziamento [redacted] Lusiorio e [redacted] i medici che ne [redacted] cura. Funerali giovedì [redacted] corr. mese [redacted] 10.30 in Mezzenile. Recita del Santo Rosario mercoledì [redacted] corr. mese alle [redacted] nella parrocchia di S. Donato (Torino). Non fiori ma opere [redacted] bene. Si dispensa dalle visite
— Torino, 5 ottobre 1983

Partecipano
Vincenzina e Piero Per[redacted]
Piero ed Ettore Tarabra.

E' mancato all'affetto dei suoi cari

Germano Sellin

autotrasportatore

di anni 68

Ne danno il doloroso annuncio la moglie Rosalia, i figli Oriella, Domenico, Giuliano e Dario, nuore, genero, nipoti e parenti tutti. Un particolare ringraziamento a [redacted] e infermieri del reparto 6° piano Medicina Generale dell'ospedale Martini (via Tofane). I funerali [redacted] alle ore 14.30 nella parrocchia Santissimo Nome del Cuore [redacted]. La presente è partecipazione e ringraziamento.
— Torino, 5 ottobre 1983.

E' mancato

Basilio Patrocco

Anziano FIAT

Ne danno il triste [redacted] il figlio An[redacted] con la moglie [redacted] e i nipoti Paola e [redacted] parenti tutti. I funerali [redacted] 5 ottobre 1983, parrocchia San Matteo, Moncalieri, ore 15.
— Torino, 5 ottobre 1983.

RINGRAZIAMENTI

Luciana Lina e Giulia commosse per la testimonianza tributata al loro caro

Giorgio [redacted]

ringraziano tutti quanti hanno partecipato al loro dolore.
— Torino, 5 ottobre 1983.

ANNIVERSARI

1978 [redacted]

Giuseppina Rabezzana

Franco e Maura con infinito amore la ricordano a quanti la vollero [redacted] Messa S. Cristina 8,30, 7 ottobre

5-10-1980 N. H. 5-10-1983

Michelangelo Muraca

I [redacted] cari ti ricordano con immutato dolore e rimpianto. S. Messa il 6-10-83 in S. Cristina [redacted] 18.30

6-10-1978 6-10-1983

Nell'affettuoso ricordo di

Anna Pedretti [redacted]

Santa Messa parrocchia [redacted] Nazareno [redacted] 6 ottobre ore 10.

1982 1983

Roberto Tuninetti

Mamma e papà lo ricordano [redacted] parenti ed amici
— S. Mauro Torinese, 5 ottobre 1983

1979 1983

Antonio Ferrarese

anziano Riv-Sid

E' sempre con noi

1972 1983

Adriano Albanese

Sempre [redacted]
— Lanzo Torinese, 5 ottobre 1983.

Il libro del superpentito è uscito senza clamori pubblicitari

Io, Peci, l'infame, vi racconto le miserie delle Brigate rosse

Descritti gli anni di piombo e la storia del terrorismo vissuto da dentro - «Un'autobiografia vissuta, come il protagonista, tra ingenuità [redacted] cinismi, ambiguità e buona fede»

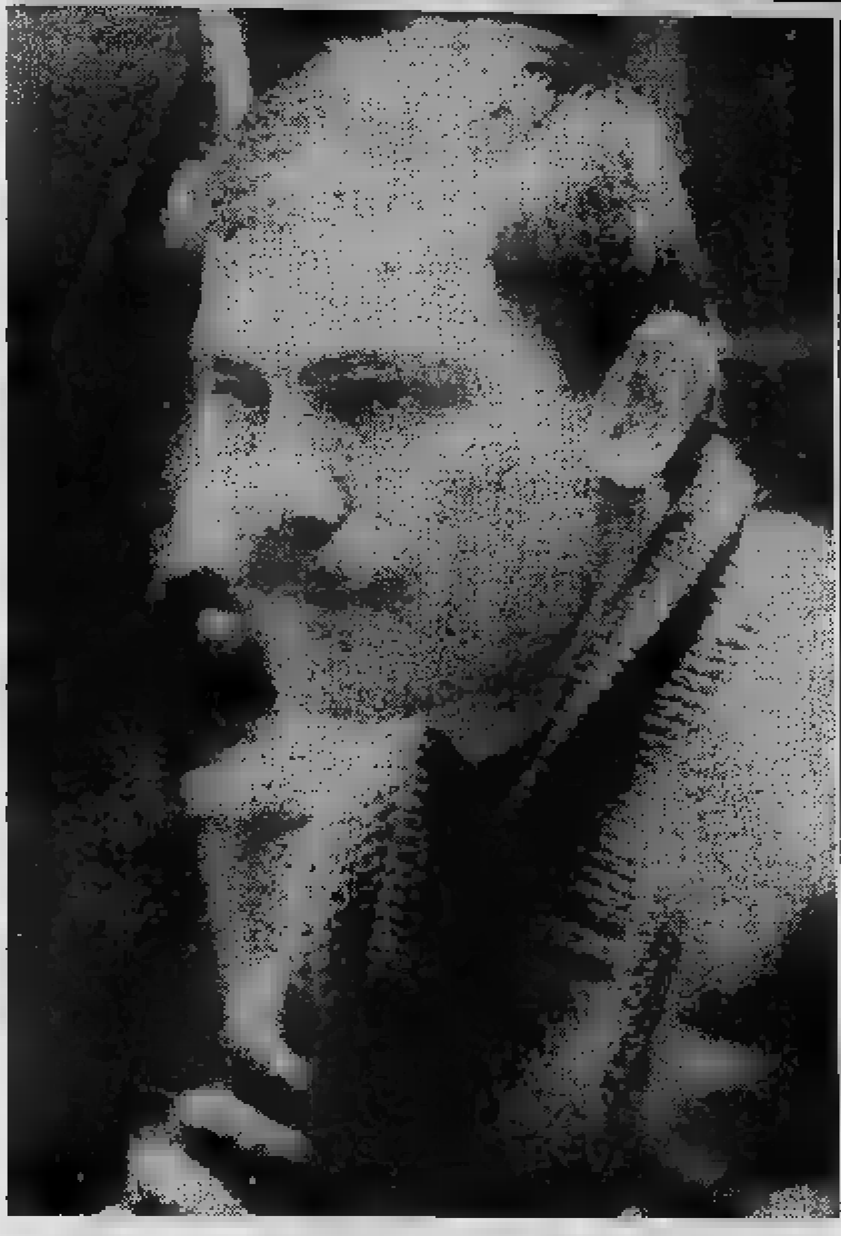

Patrizio Peci, colonnello del [redacted] al febbraio [redacted] e super-pentito, distruttore della colonna piemontese [redacted] Brigate rosse, dal primo aprile 1980 in avanti, [redacted] comparso spesso nelle aule del tribunale di Torino. Ogni volta per [redacted] e accusarsi di reati tremendi. [redacted] sue parole significano decenni di carcere [redacted] condanne all'ergastolo.

Lui stesso [redacted] che [redacted] giustizia gli chiede conto [redacted] concorso in [redacted] omicidi, 17 azzoppamenti [redacted] finità di altri reati. E i suoi ex amici [redacted] ritengono responsabile della morte di quattro [redacted] sorpresi nel [redacted] di via Fracchia [redacted] Genova.

La sua presenza è in qualche modo [redacted] contraddittoria. E' davvero pentito [redacted] è [redacted] più [redacted] Si [redacted] guadagnato [redacted] libertà [redacted] l'«eccezionale» contributo offerto allo Stato. Senza [redacted] il terrorismo sparerebbe [redacted]

I suoi ex amici — quelli che una volta gli ubbidivano sen[redacted] fiatare e che oggi lo chiamano «pidocchio», «infame», «pidocchio infame» — così avevano ironizzato: *«Già lo vediamo quello là: giornali, interviste, televisione. Poi ci sarà [redacted] libro [redacted] poi — perché no? — [redacted] film, magari [redacted] puntate».*

[redacted] non deve essere stato ancora pensato, ma [redacted] grandi apparizioni in tv (con Biagi e Maurizio Costanzo) [redacted] arrivate. E [redacted] qualche giorno le edicole presentano l'autobiografia: *«Patrizio Peci: Io l'infame».* Il superpentito l'ha dettata a Giordano Bruni Guerri che ha messo in italia[redacted] le memorie dell'ex comandante Mauro. La pubblicazio[redacted] è edita dalla Mondadori (12 mila lire) che tuttavia ha fatto uscire [redacted] volume senza clamori pubblicitari. Con discrezione. Quasi con titubanza.

Duecentoventi pagine: la storia del terrorismo vissuto da dentro. Giordano Bruno Guerri nella prefazione avverte: «Ne è nata un'autobiografia divisa come lui tra ingenuità e cinismo, umiltà [redacted] arroganza, ambiguità e buona [redacted]». [redacted] Peci spiega: *«La gente immagina che la vita del brigatista sia violenza, mistero e avventura. Macché. Ci [redacted] i problemi quotidiani e le banalità senza nome. Problemi di cuore, di sesso, [redacted] casa, di soldi, di vacanza, di affetti familiari. Soprattutto problemi psicologici perché quasi mai la "causa" serve a distrarti o a risolverti una lite che [redacted] con la tua ragazza: [redacted] hai una».*

E dunque perché il libro? Dice Peci: *«Vorrei raccontare [redacted] vita del "povero brigatista" per togliere qualsiasi alone mitico e leggendario alle br: i ragazzi tentati di entrarci sappiano che [redacted] li attende una vita magica e fantastica, [redacted] squallore e tristezza. Anche [redacted] azioni militari — [redacted] più belle — finiscono [redacted] presentarsi sempre in forme ridicole o grottesche».*

Certo [redacted] miserie ne racconta tante. Non risparmia [redacted] dal «grande capo» Re[redacted] Curcio che vuole apparire giovane a dispetto dell'anagrafe e corre per i sentieri di montagna per far vedere che è ancora in gamba; [redacted] Angelo Basone, operaio con il complesso [redacted] non essere andato a scuola che, nel [redacted] di Palmi, ha preso il diploma magistrale e, *«poverino, sta ancora studiando»*; a Rocco Micaletto *«che aveva sofferto da giovane, era tirchietto»* e tuttavia [redacted] riuscito a mettere incinta la sua ragazza tre volte in 2 anni [redacted] ha dovuto farla abortire. La [redacted] ragazza [redacted] Maria Rosaria Roppoli [redacted] diven[redacted] Rospoli *«orribile dentro e fuori»*; [redacted] maestrina dalla penna [redacted] Rivoli, Angela Vai, [redacted] di battaglia Augusta, [redacted] ribattezzata Mangusta; [redacted] Nadia [redacted] (*«bellina e lo sapeva»*) girava nuda per casa *«scorretta [redacted] poco gentile nei confronti [redacted] compagni che non toccavano una donna [redacted] chissà quanto tempo».*

I «leoni» della lotta armata che dovevano fare la rivoluzione [redacted] costruire il paradiso del proletariato [redacted] Cristoforo Piancone *«non tanto alto, grassottello, con la pancia [redacted] schiena etrusca per [redacted] dire che [redacted] il culo basso»*; Panciarelli *«omaccione grasso che gli piaceva mangiare e bere e aveva un quartino tatuato sull'avambraccio»*; Semeria *«bassotto con occhiali [redacted] loden che non [redacted] mai tolto [redacted] che — si diceva — si portava anche a letto».*

Non c'è filo cronologico nel racconto. Sono ricordi affa[redacted] recuperati quasi senza ordine. Eppure [redacted] spaventosamente coerenti. Offrono uno spaccato di che cos'è stata la generazione degli «anni di piombo».

Peci dice candidamente che [redacted] fosse stato in Australia avrebbe fatto altro [redacted] che, quasi certamente, se fosse nato nel 1903 anziché nel 1953 si sarebbe probabilmente schierato con gli squadristi [redacted] poi avrebbe fatto il partigiano. Entrare nelle Brigate [redacted] è stata un'occasione per *«fare esperienza [redacted] vedere com'era».* Dice di aver letto il *Manifesto* di Marx [redacted] Engels e di aver avuto ammirazione per Stalin che considerava [redacted] specie di [redacted] di non aver mai capito troppo bene perché si sparava a questo [redacted] non a quello. Ma che importava?

Si [redacted] sentito forte quando [redacted] preso in mano una rivoltella calibro [redacted] che riusciva [redacted] spaccare i sassi a dieci metri [redacted] distanza. *«Con quella [redacted] più forte [redacted] chiunque non l'aves[redacted]».* Ha rubato una pistola [redacted] libro 9 a un agente della Digos e confessa che [redacted] puliva tutti i giorni. *«La tenevo infilata nella cintura dei pantalo[redacted] davanti, non dietro come fanno alcuni. In quel modo [redacted] possibile davvero estrarla in un decimo di secondo».* E' una storia [redacted] follia, di ideali raffazzonati per mascherare [redacted] vuoto culturale, di rapporti tesi fra gli stessi «brigatisti».

Raffele Fiore? *«Non l'ho mai stimato* — racconta Peci — *alto, abbastanza brutto, con dei segni in faccia e un nasone. Faceva [redacted] scaricatore all'ortofrutticolo [redacted] Bari [redacted] si vantava che in una mattinata faceva fuori una cassetta di arance. Aveva mani e piedi enormi».* Vestiva da straccione, [redacted] egoista, sporcava le lenzuola, faceva [redacted] cresta sulle [redacted] e rubava i soldi

L'incontro fra i due? *«Mi hanno detto che avrei vissuto con lui* — ricorda — *in via Palli. [redacted] sediamo in cucina [redacted] mangiamo una bistecca [redacted] un vassoio d'insalata rossa. Le tapparelle abbassate [redacted] sen[redacted] di desolazione... Il televiso[redacted] sul frigorifero. Lui che mangiava come [redacted] lupo finisce prima di me, si [redacted] moda bene con i piedi sul tavolo e si toglie le scarpe senza nemmeno sciogliere i legacci. Un puzzo terribile. Si toglie anche le calze, agguanta il coltello del pane e con la punta comincia a far saltare lo sporco che aveva fra le dita dei piedi. Zac e via lo sporco fra due dita, zac e via lo sporco fra altre due dita. Era abilissimo: zac, zac, zac, zac».*

La vita privata si consumava fra litigi e rivalità. Le azioni e gli agguati, a volte, finivano in burla, come durante l'assalto alla caserma dei carabinieri [redacted] Rho. Peci lanciò le molotov nel cortiletto intorno dove c'erano le [redacted] dei militari. Il «piccolo», figlio [redacted] Petra Krause, non riusciva [redacted] buttarla di là [redacted] la benzina incendiata scese sul [redacted] po' da [redacted] parte e [redacted] po' dall'altra. Un po' di liquido [redacted] addosso a Lauro Azzolini: sui pantaloni [redacted] sul fucile. [redacted] quello che [redacted] teneva [redacted] vestirsi sempre bene [redacted] sapeva se spegnere prima il fuoco dalle sue bellissime brache o della canna dello schioppo.

Dall'altra parte invece c'era Cristofoli che doveva tirare anche lui una moltov. Così fece, [redacted] si dimenticò di accenderla [redacted] la paura. Un vecchietto che camminava con le borse si spaventò [redacted] si mise [redacted] correre. [redacted] Cristofoli [redacted] più spaventato di lui [redacted] anche lui cominciò [redacted] darsela a gambe. *«Mi sono chiesto* — [redacted] Peci — *perché insegue [redacted] vecchietto? Poi lo vidi che lo superava di slancio benché il vecchio credendo [redacted] essere inseguito accelerasse. Una scena da comica finale».* Il compagno brigatista lo trovarono nel «covo» la sera. [redacted] saltato sulla metropolitana.

Questa gente ha sparato, ucciso, massacrato, seminato lutti e dolori. Risultati? Nessuno. *«Non l'avevamo capito* — ammette Peci — *ma le rivoluzioni le possono fare quei popoli dove c'è la fame: fame vera. Altrimenti non se ne fa nulla. Da noi gli operai della rivoluzione pensano a portare a casa [redacted] busta [redacted] fine mese. Hanno in mente le vacanze, l'affitto della [redacted] al mare per un mese di ferie, il pranzo al ristorante la domenica, l'auto e le gite. Niente [redacted] fare».* [redacted] morti sono morti per nulla.

Lorenzo Del Boca

Medici di famiglia a convegno coro di proteste contro Roma

Sotto accusa la legge finanziaria - Prevede che [redacted] convenzione slitti [redacted] metà 85

Sarà «targata» Torino la prima protesta corale [redacted] camici bianchi contro la legge finanziaria. Domani, alle Molinette, [redacted] medici [redacted] famiglia riuniti nel loro congresso nazionale, dibatteranno gli scottanti temi imposti dal governo in materia di sanità. Al tavolo della presidenza il dottor Danilo Poggiolini, che oltre ad essere segretario nazionale della Fimmg (Federazione medici medicina generale) [redacted] pre[redacted] dell'Ordine [redacted] medici di Torino, dal giugno scorso è anche deputato, essendo stato eletto nelle liste repubblicane.

Saranno presenti, tra gli altri, [redacted] ministro Costante Degan (il cui arrivo è previsto in mattinata) [redacted] presidente della Fnom (Federazione Ordini medici) Eolo Parodi.

Danilo Poggiolini è stato il principale artefice della Convenzione della medicina di base [redacted] il Servizio sanitario nazionale che assicurò ai medici di famiglia un contratto [redacted] tutto rispetto. [redacted] proprio [redacted] questo si parlerà domani.

DANILO [redacted]

E' facile prevedere [redacted] gli [redacted] entreranno subito «in argomento»: la legge finanziaria prevede, infatti, che la Convenzione [redacted] giugno del 1985, invece [redacted] essere rinnovata alla scadenza, [redacted] 31 dicembre prossimo.

La si dovrà ridiscutere insieme [redacted] il contratto [redacted] me[redacted] ospedalieri che scadrà, appunto, [redacted] quella data. Già nei mesi scorsi il problema della contestualità fra le contrattazioni delle due categorie [redacted] provocato polemiche [redacted] dissapori. E non [redacted] difficile immaginare che i medici [redacted] famiglia, con Poggiolini in testa, cercheranno soluzioni alternative allo slittamento di [redacted] anno e mezzo.

I congressisti affronteranno anche altri problemi legati, direttamente, all'occupazione. La Fimmg [redacted] calcolato che siano in Italia almeno 50 mila i medici «allo sbando», mentre 210 mila sarebbero gli iscritti agli [redacted] professionali.

Da questo incontro torinese dovrebbero scaturire chiari messaggi sul futuro della riforma sanitaria, dal momento che è proprio [redacted] 70 mila medici di famiglia che [redacted] doveva creare, secondo la legge 833, il perno [redacted] nuovo modo d'intendere la gestione della salute. O, se si preferisce, della malattia. In ogni caso il bilancio di questi cinque anni di Servizio sanitario nazionale [redacted] può certo dirsi positivo [redacted] questo i congressisti [redacted] dovranno confrontare «a cuore aperto».

d. dan.

Salone dell'usato PASS
(Provato, Approvato, SuperSelezionato)
Tutte occasioni esclusive.

Una scelta di autovetture [redacted] garantite, sicure, in condizioni di perfetta efficienza.

Collaudate [redacted] messe a punto [redacted] tecnici altamente qualificati.

Dal Concessionario [redacted]

C.A.S. srl
[redacted] Via [redacted] Tel.488277
Vendita - Assistenza - Ricambi

CORSI DI PROGRAMMAZIONE

Ample possibilità di impiego frequentando i nostri corsi pratici svolti in un reale ambiente [redacted] lavoro [redacted] un successivo periodo di pratica presso primarie aziende. I [redacted] sono tenuti da professionisti con [redacted] più avanzate tecnologie di insegnamento.

H & M Studio
10123 TORINO
Via Bonafous 2
Tel. (011) 835.319

H&M STUDIO

FABBRICA SALOTTI
[redacted]
PREZZI IMBATTIBILI
200
[redacted] OTTI TUTTI [redacted] VEDERE
[redacted] al [redacted]

E' chiusa alla Pirelli la vertenza sul cottimo

Alleggerita la busta paga dei dipendenti
Sessanta ore di scioperi in cinque mesi

SETTIMO — Chiusa, alla Pirelli Pneumatici di Settimo, la lunga vertenza sul cottimo e sulla produttività. L'accordo tra le parti è, sostanzialmente, un compromesso tra le richieste della direzione e le proposte del sindacato dei chimici.

I carichi di lavoro nei reparti Confezione e Finitura aumenteranno, in media, del 15%, mentre la Pirelli, nel maggio scorso, applicando le nuove tabelle produttive, chiedeva un incremento, secondo il consiglio di fabbrica, del 30% in finitura e del 70% in confezione, dove il lavoro avviene in gruppi e in vigore il cottimo collettivo.

In conseguenza della vertenza, la busta paga di ogni lavoratore, a fine mese, è stata alleggerita di circa centocinquantamila lire. In cinque mesi ci sono state circa sessanta ore di scioperi, particolarmente aspri nelle ultime settimane.

Oggi si terranno le assemblee in fabbrica per l'approvazione da parte dei lavoratori. «L'ipotesi di accordo — dice Franco Macario, segretario della Filcea-Cgil — esaurisce solo in parte il contenzioso aperto con la Pirelli.

Bricherasio: rapina all'ufficio postale

Rapina questa mattina, verso le 11,30, nell'ufficio postale di Bricherasio. Tre giovani due dei quali con il volto coperto, armati di pistola, sono entrati nel locale ed hanno intimato all'unico impiegato presente di consegnare tutto il denaro di cassa. Ma si sono dovuti accontentare di una somma esigua: un milione. In quel momento nel locale era presente anche un cliente. I tre sono poi fuggiti a bordo di una Lancia Beta, era stata rubata la sera a Moncalieri, ritrovata dopo circa mezz'ora a 3 chilometri di distanza circa dal luogo della rapina.

Settimo: in pensione gli autobus della vecchia circolare urbana

Erano entrati in funzione nel febbraio scorso - Sostituiti da quattro minibus: il 60 per cento delle spese a carico della Regione - Servizio stabile per la città

Vanno in pensione a Settimo i vecchi e ingombranti autobus della circolare urbana. Entrati in funzione nel febbraio scorso all'avvio del servizio si sono rivelati poco adatti alle manovre nelle strette vie del centro cittadino quando non si arrestavano a metà strada per inconvenienti vari.

Ora la Regione accogliendo la richiesta del Comune ha concesso 4 minibus: il primo dopo la sua apparizione entro la metà di ottobre, il secondo entro la fine dell'anno, al Comune non costeranno nulla: il 60% della spesa sarà a carico della Regione, il rimanente verrà sborsato dalla cooperativa che gestisce il servizio per conto dell'azienda trasporti intercomunali.

Con l'entrata in servizio dei nuovi autobus la circolare urbana di Settimo diverrà quasi certamente un servizio stabile per la città. Istituita nel febbraio scorso, dopo molti anni di attesa, su percorso che non serve interamente la città ha incontrato ugualmente i favori degli utenti ma la gestione è andata incontro inevitabilmente a un forte passivo anche se la vendita dei biglietti e degli abbonamenti consente un introito di circa il 30%, mentre in altri centri della cintura il ricavo è del 12-13%.

Il Comune, senza il contributo regionale per i trasporti, ha dovuto reperire in bilancio i fondi e con i gravi tagli imposti dalla legge, a maggio aveva annunciato di sospendere il servizio a fine luglio. Poi le proteste quasi generali hanno convinto la giunta, alla vigilia delle elezioni politiche, a compiere un ulteriore sforzo finanziario per la linea 1 fino a fine dell'anno.

Sospeso in luglio e agosto per economizzare, il servizio è ripreso a settembre e a quanto pare gli utenti sono in diminuzione rispetto ai primi mesi anche se il pezzo del biglietto è ancora 300 lire.

Come si vede la circolare urbana ha avuto finora una vita travagliata (qualcuno dai banchi dell'opposizione in Consiglio profetizzava anche vita breve) e le prospettive sono decisamente migliori. Innanzitutto c'è la promessa del contributo regionale, condizione prima, ripetono in Comune, per mantenere e potenziare la linea, e chiedono numerose petizioni di cittadini e gli studenti dell'Istituto tecnico 8 Marzo del Borgonuovo, il quartiere che più si è battuto per evitare la soppressione.

Ora l'assessorato ai Trasporti e i quattro consigli di quartiere sono impegnati a migliorare il servizio che — dice il presidente del Borgonuovo —, Paolo — è diventato parte integrante delle abitudini di vita di ogni cittadino».

Serve anche a contenere i costi ed ad aumentare gli introiti dando la caccia sistematica ai «portoghesi» che ripetono in Comune, sono numerosi nonostante i controlli.

Novità importanti ci saranno anche sul percorso. Ora la linea 1 parte da via Cascina Nuova e raggiunge il capolinea di via Ariosto nel quartiere Centro e poi ritorna indietro per lo stesso percorso.

Con i nuovi mezzi sarà possibile «saldare» la circolare nel tratto ora mancante e cioè estenderla fino alla via Moglia dalla parte del Borgonuovo e fino a via Partigiani alla parte opposta.

Appena saranno disposizione i mini-bus si vedrà se potranno transitare il ponte della ferrovia per Milano. Se il responso sarà negativo sarà necessario fare i due capolinea.

Si accontenteranno così almeno in parte gli abitanti di via Milano anche in previsione dell'entrata in funzione del nuovo Poliambulatorio dell'Usl di via Leini a cui tutti i cittadini di Settimo fra poco d'anni dovranno fare capo.

L'estensione della linea 1 rende inevitabile la lievitazione dei costi e quindi gli utenti saranno chiamati a qualche sacrificio finanziario: il costo di biglietto passerà a 400 lire, forse anche a 500 e anche gli abbonamenti saranno ritoccati in proporzione.

Piero Galasco

Salta valvola allagata la «media» di Chivasso

Allagamento, stamane verso le 5, nella scuola media «circoscrizione n. 3» del quartiere Coppina, via Alma 12, a Chivasso. A causa di un improvviso aumento di pressione dell'acqua potabile, una valvola di sicurezza della centrale termica, situata sul tetto del fabbricato scolastico, al primo piano, è saltata e in breve tempo l'acqua, scendendo per le scale, ha raggiunto il piano terreno.

Convegno su educazione e salute

Da domani, per giorni, si parlerà di «*Educazione per la salute nell'assistenza sanitaria di base*». L'incontro italo-europeo organizzato dall'assessorato sanità del Piemonte, si terrà al Colosseo.

Questa mattina, nel corso di una conferenza stampa, sono stati illustrati scopi del meeting; l'assessore ha detto, tra l'altro, che il convegno «*è stato assegnato al Piemonte in virtù delle esperienze che la nostra regione già fatto nel campo della prevenzione dopo l'approvazione della legge di riforma sanitaria*».

«*L'aver dedicato a tale questione una parte non trascurabile del proprio piano socio-sanitario, l'aver organizzato una prima campagna di massa di larga frequentazione come i supermercati* — si legge in una nota dell'ufficio stampa — *l'aver messo in cantiere una serie di filmati da programmare in autunno sulla Terza rete Rai, sono passi concreti e significativi di un'azione volta a far acquisire ai cittadini coscienza diretta sui problemi con la tutela della loro salute, mettendoli quindi in grado di prevenire la malattia*».

Tra gli argomenti che verranno trattati particolare rilievo avrà la relazione sull'«educazione sanitaria nel programma dell'Oms per l'Europa». Verranno anche affrontati i problemi dei rapporti «*tra scuola e servizio sanitario per l'educazione alla salute*».

L'Accademia Corale «Stefano Tempia» organizza una scuola serale gratuita di orientamento musicale che avrà luogo trisettimanalmente a partire da lunedì 8 novembre. Il corso avrà la durata di tre anni e comprende quattro materie di insegnamento: teoria musicale, solfeggio parlato e cantato, tecnica della voce, esercitazioni corali. Le iscrizioni si ricevono presso la Civica Scuola Magistrale corso Galileo Ferraris 11, il lunedì e giovedì dalle ore 20,30 alle 22,30, a partire dal 13 ottobre.

Stop alla «cassa» alla Giglioli Torna il gelato made in Volpiano

Organico al completo, dopo una estate carica di problemi - Coperto il buco con l'esattoria comunale, sei mesi di tempo per saldare il deficit Inps

Dopo un'estate tutt'altro che tranquilla, alla «Gilioli» di Volpiano, che produce dolciumi e gelati, è ripresa l'attività produttiva, pare, con più problemi. L'organico, circa 45 dipendenti, è al completo. «*Nessuno è in cassa integrazione e tengo a precisare che, anche durante il periodo di bagarre per l'azienda, lo stabilimento ha costantemente funzionato*— ha detto il titolare della fabbrica, Fabrizio Gilioli —. *Il debito di 67 milioni di lire con l'esattoria è stato interamente coperto, per il "buco" di 600 milioni l'Inps, invece, abbiamo chiesto e ottenuto un condono di mesi, entro i quali ci siamo impegnati a versare l'intera somma*».

E i macchinari che a luglio erano stati dati in affidamento al Comune di Volpiano, l'ordine di venderli all'asta, qualora il debito con l'esattoria non fosse stato pagato in tempo utile? «*Sono ritornati a noi nel momento in cui abbiamo pagato i 67 milioni dovuti*».

Durante l'incontro tenutosi in Regione nel mese di luglio, in cui erano stati chiesti dei chiarimenti sull'allora disperata situazione della Gilioli, la direzione aziendale aveva presentato un ambizioso piano di ristrutturazione «*che è già stato avviato* — dice prendendo il sopravvento Fabrizio Gilioli —. *Sono infatti stati recentemente assunti un nuovo capo reparto per il settore pasticceria e un nuovo direttore delle vendite, questo per quanto riguarda i posti di lavoro in più che avevamo promesso. Sta inoltre per partire una campagna pubblicitaria in grande stile con lo scopo di lanciare su scala industriale, non più artigianale, il Gilioli Gelati: presto avremo un nuovo marchio e, non appena saranno pronti gli stacchetti, partirà pubblicità su Canale 8. Abbiamo poi tentato di ampliare la rete dei nostri clienti, instaurando rapporti addirittura con l'estero, Belgio e Germania per la precisione. Come vede il piano di ristrutturazione non era soltanto un'invenzione per salvarci la faccia nel momento di crisi!*».

E con i sindacati e la base, come si sono messe, ora, le cose?

«*Per il momento regna la più perfetta armonia. Con i sindacati esiste un'intesa di reciproco rispetto; li teniamo informati su tutto ciò che avviene in questo periodo di rinnovamento all'interno dello stabilimento. D'altra parte, neppure prima c'era motivo di accapigliarsi! Infatti, se ci si riferisce al mancato pagamento degli stipendi, è necessario precisare che ciò avvenne durante il brevissimo periodo di gestione del gruppo Rossetto di Milano. Quando, poi, io e la Kuma abbiamo riacquistato lo stabilimento e tutti gli effetti, le cose sono tornate alla normalità*».

● Questa sera, alle 20,45, presso la sede della Circoscrizione Cenisia-Cit Turin (corso Ferrucci 65), verrà proiettato il film «Ultimi bagliori di un crepuscolo» di Robert Aldrich.

Arrestato per rapina e sequestro di persona

Preso dagli agenti di una volante ieri sera in via Monginevro - E' un giovane residente a Collegno

ANTONELLO MASELLA, IL GIOVANE ARRESTATO

Sembrava una banale lite fra automobilisti, ma è finita con un arresto per rapina e sequestro di persona. E' accaduto ieri sera, verso le 23,30. Una volante sta percorrendo via Monginevro: gli agenti notano che gli occupanti di due auto stanno discutendo animatamente.

All'arrivo della polizia quattro delle persone coinvolte nella lite corrono verso la volante e raccontano di essere state appena rapinate da un tizio che, a bordo di una 128, li aveva costretti ad accostare la loro auto e con la minaccia di un'arma li aveva privati del portafoglio.

Il rapinatore si chiama Antonello Masella, ha 21 anni e abita a Collegno, in via Vacchieri. Residenti a Collegno anche i quattro rapinati: Luca Pavanello, 26 anni, Riccardo Scavin e Lorenzo Fantoni, 22 anni e Fausto Rinaudo, 21 anni. Gli agenti non hanno trovato l'arma con il Masella ha minacciato i malcapitati.

Da prime indagini è risultato che la 128 guidata dal Masella era stata rapinata, poco prima, al suo proprietario, Roberto Gulizia, 22 anni, residente in via Vandalino.

E' stato accertato che mentre il Gulizia stava percorrendo corso Francia, il Grugliasco, insieme al fratello Andrea, 14 anni, Antonello Masella l'aveva fermato chiedendogli un passaggio. Aveva poi minacciato con l'arma (o aveva fatto finta di averla?) il ragazzino, dicendo all'autista: «*O mi lasci la macchina o ti ammazzo il fratello*». Roberto Gulizia aveva fermato l'auto e ne era sceso, mentre il rapinatore si allontanava portandosi dietro, per qualche chilometro, Andrea, per poi abbandonarlo poco dopo.

Equipe vercellese anti-radiazioni vigilerà su Trino

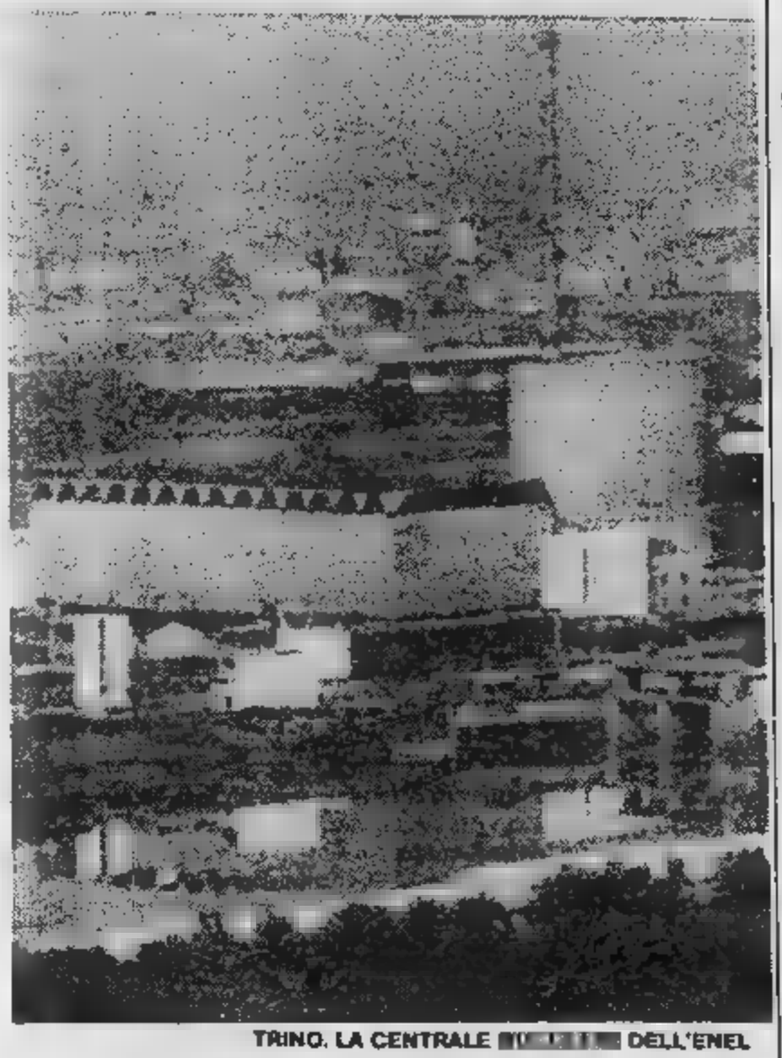

TRINO. LA CENTRALE [illegible] DELL'ENEL

VERCELLI — Per fronteggiare i rischi di [illegible] inquinamento radioattivo, l'Unità [illegible] nitaria locale vercellese sarà fra [illegible] primissime, in [illegible] a dotarsi di una «sezione fisica per radiazioni ionizzanti».

[illegible] pratica, verranno assunti otto tecnici [illegible] periti in più, che andranno a potenziare [illegible] laboratorio di sanità pubblica: due assistenti specializzati in fisica e in chimica, un perito chimico, un perito nucleare, un tecnico per il laboratorio d'analisi, un perito industriale, un aiuto di radiologia e [illegible] applicato. In totale, l'Usl 45 investirà nella nuova sezione di «fisica per radiazioni» [illegible] milioni solo per i nuovi stipendi.

L'esigenza di aprire una sezione del laboratorio di sanità pubblica specializzata in radiazioni ionizzanti, deriva [illegible] dal fatto che da anni a Trino esiste una centrale nucleare, sia dalla possibile costruzione di un superimpianto nucleare da 2000 megawatt, sempre a Trino.

La nuova équipe, che sarà a disposizione di altre tre Unità sanitarie locali (Biella, Borgosesia e Gattinara), avrà il compito [illegible] vigilare sul tasso delle radiazioni ionizzanti, e di disporre, in caso di emergenza, i primi accorgimenti per fronteggiare l'evento.

Sulla carta, dunque, la «sezione» sarà costituita quanto prima. Diciamo sulla carta, perché la nuova équipe parte senza apparecchiature e strumentazioni. E' una constatazione [illegible] ha consigliato a parecchi sindaci di non pronunciarsi sulla proposta del comitato [illegible] gestione dell'Usl vercellese. Qualcuno ha anche risposto «no», senza mezzi termini. «A che serve — ha osservato, [illegible] esempio, [illegible] sindaco di Rovasenda — formare [illegible] gruppo di tecnici senza metterli nelle condizioni di lavorare?».

La replica del presidente dell'assemblea dell'Usl è stata energica: «La legge vuole la costituzione [illegible] queste sezioni, quindi l'abbiamo rispettata. Mancano le apparecchiature, è vero. Ma che avrebbe detto la gente se avessimo acquistato le strumentazioni, prima di assumere il personale in grado di farle funzionare?».

e. d. m.

Val d'Aosta: lo Stato ci dia più merci esenti dalle tasse

La richiesta fondata sull'aumento della popolazione e dei consumi - Contro la proposta di legge statale presentata dalla giunta, mozione di un consigliere della Nuova sinistra

AOSTA — La Valle d'Aosta vuole dallo Stato [illegible] maggiore quantità di alcuni generi in esenzione fiscale. Una proposta [illegible] legge statale d'iniziativa regionale dovrà essere discussa il [illegible] ed il 6 ottobre, [illegible] Consiglio regionale. Occorre ricordare che il sistema del contingentamento è in vigore sino a quando non sarà attuato il regime di zona franca totale previsto dallo statuto speciale.

I generi contingentati [illegible] esenti dal dazio, dalle imposte di fabbricazione ed erariali [illegible] consumo e dalle corrispondenti sovraimposte di confine, dal diritto erariale sugli alcoli, nonché dai prelievi stabiliti [illegible] competenti organi della Cee in base alle disposizioni [illegible] trattato di Roma.

Per spiriti, liquori, acquaviti, profumerie alcoliche, compresi gli spiriti ottenuti [illegible] Valle d'Aosta dalla distillazio[illegible] per usi familiari [illegible] piccoli alambicchi, si chiede che [illegible] contingentamento passi da 1500 a 2000 ettanidri, la birra [illegible] [illegible] mila a 20 mila ettolitri, la benzina [illegible] [illegible] mila a [illegible] mila quintali, oltre ad un milione [illegible] quintali di gasolio per il riscaldamento, genere sinora non compreso tra quelli contingentati.

Nella relazione della proposta [illegible] legge, si evidenzia [illegible] [illegible] sia [illegible] [illegible] dilatazione dei consumi per il note[illegible] incremento delle presen[illegible] dei turisti e l'aumento dei mezzi motorizzati per cui si rende necessaria una revisio[illegible] dei contingenti assegnati, soprattutto per benzina, alcol e birra. Considerata, poi, la posizione geografica della regione valdostana si ritiene dover estendere [illegible] voci dei generi contingentati [illegible] gasolio per riscaldamento. Per la benzina (il costo [illegible] distributore comprensivo del prezzo pagato per il buono è di circa 600 [illegible] [illegible] litro [illegible] la super) si è sottolineato [illegible] negli ultimi sei anni il [illegible] auto sia aumentato del 50,34 per cento e del 13,8 per cento i motoveicoli (l'assegnazione per [illegible] auto di cilindrata [illegible] ai 750 cc. [illegible] di 60 litri al mese ed [illegible] litri per cilindrate superiori).

Per l'alcol (assegnato ai residenti, [illegible] turisti, [illegible] produttori [illegible] uva per distillazione di vinacce, alle ditte produttrici di liquori [illegible] [illegible] quelle importatrici o produttrici di profumi) si [illegible] passati dai [illegible] litri anidri del 1977 [illegible] 157.145 dell'anno scorso. Per la birra si è calcolato che il [illegible] [illegible] dio in Valle d'Aosta, esclusi i consumi dei turisti, è di 2.369.220 litri anidri.

Il contingentamento del gasolio, infine, farebbe scendere il prezzo di 110 lire al litro, consentendo [illegible] riduzione annuale pro-famiglia di 560 mila lire del costo [illegible] riscaldamento. Occorre [illegible] che, stando allo spirito della legge [illegible] contingentamento, tutti i generi concessi in esenzione fiscale in Valle d'Aosta dovrebbero essere consumati nella regione ed esclusivamente [illegible] popolazione locale. Controlli in tal [illegible] non [illegible] stati sinora effettuati, [illegible] nell'ottica del risparmio cui tende [illegible] governo non si esclude che accertamenti possano [illegible] effettuati a Pont [illegible] Martin [illegible] mezzi in uscita dalla Vallée.

Nel caso in cui la proposta di legge statale non venga accolta, l'assegnazione [illegible] valdostani di alcuni generi contingentati — ed [illegible] primo luogo la benzina — dovrebbe [illegible] ridotta.

Contro [illegible] proposta di legge statale presentata dalla giunta regionale, si [illegible] espresso il rappresentante [illegible] Nuova Sinistra, Elio Riccarand, che ha presentato [illegible] Consiglio della Valle una mozione con la qua[illegible] si riconosce come [illegible] Valle d'Aosta sia la regione d'Italia con il maggior numero di automobili [illegible] motocicli circolanti e con il più alto consumo di benzina. Dopo avere ribadito la necessità [illegible] contenere il consumo di prodotti energetici non rinnovabili, [illegible] consigliere regionale ritiene opportuno privilegiare, rispetto alla motorizzazione privata, la creazione di un servizio di trasporti pubblici efficienti ed [illegible] basso costo per gli utenti.

Con la mozione il consigliere Riccarand intende impegnare la giunta [illegible] presentare [illegible] proposta organica di revisione degli attuali criteri di assegnazione dei buoni della benzina, con lo scopo di eliminare sprechi ed abusi [illegible] di invertire l'attuale tendenza [illegible] crescita dell'assegnazione di tali buoni». In particolare viene [illegible] l'abolizione dell'assegnazione [illegible] [illegible] [illegible] automezzi dell'amministrazione regionale e [illegible] enti [illegible] [illegible] regione», che i buoni siano «assegnati per [illegible] solo [illegible] [illegible] non per ogni patente di guida che consente alla stessa famiglia prelievi per più di un'automobile, che [illegible] invertito l'attuale rapporto di assegnazione alle auto, «eliminata l'attuale, ingiustificata, assegnazione di buoni benzina ad associazioni e corporazioni varie».

Infine [illegible] richiesta [illegible] presentazione [illegible] Consiglio, entro due mesi, di [illegible] piano per la creazione [illegible] un efficiente servizio [illegible] trasporti pubblici [illegible] per [illegible] drastico abbattimento dei costi delle tariffe di tale servizio.

Giuseppe Margot

Verbania, un disco in aiuto dei ciechi

[illegible] — *Saranno le più celebri arie di Giuseppe Verdi, eseguite all'organo dal noto concertista torinese Roberto Cognazzo,* [illegible] *aiutare i non-vedenti a «leggere». Può sembrare un itinerario tortuoso, ma non è così:* [illegible] *Lyon's Club cittadino, per* [illegible] *secondo anno consecutivo, ha promosso la realizzazione di un disco (edito dalla Casa Musicale Eco di Milano) i cui proventi di vendita — costa 10 mila lire — serviranno* [illegible] *finanziare l'Associazione Donatori di Voce e il Servizio del Libro Parlato.*

Si tratta di due iniziative del Lions Club *di Verbania, ormai collaudate, che organizzano* [illegible] *registrazione su «cassetta» delle maggiori opere di narrativa, saggistica, poesia offrendo così ai non-vedenti* [illegible] *insostituibile strumento per rendersi autonomi in campo culturale.*

I Lions *di Alessandria* [illegible] *Valenza hanno sempre collabo*[illegible] [illegible] [illegible] *a questa iniziativa: il primo club fornendo «lettori» (chiunque voglia cimentarsi nella registrazione di* [illegible] *libro per i ciechi può scrivere alla libreria Fissore* [illegible] [illegible] [illegible] *la sua domanda sarà vagliata e gli saranno offerti i mezzi tecnici necessari per la registrazione),* [illegible] *secondo procurando, invece, i soldi necessari.*

L'idea [illegible] *abbinare quindi un'operazione culturale a una di assistenza sociale si è concretizzata — grazie alla presenza nel duomo cittadino di un prezioso organo «Serassi» — nella serie di dischi che Roberto Cognazzo ca,* [illegible] *mano, incidendo. L'ultimo, presentato al pubblico nei giorni scorsi, è — come dicevamo all'inizio —* [illegible] *omaggio* [illegible] *Verdi* [illegible] *anche una sfida:* [illegible] *«tutto-Verdi» per organo è infatti proposta singolare, ma, come precisa Roberto Cognazzo, «la scelta non* [illegible] *casuale, visto che esiste un costante rapporto, dall'inizio alla fine della sua vita musicale, fra Verdi* [illegible] *l'organo».*

Vengono così riproposte le arie più famose: dal «Va pensiero» del «Nabucco» al «Libiamo ne' lieti calici» [illegible] *«La Traviata»;* [illegible] *«Sì, vendetta» del «Rigoletto»* [illegible] *«La Vergine degli angeli» de «La forza del Destino». Qualche musicofilo, appassionato di lirica, potrà forse storcere il* [illegible] *davanti all'inusuale accostamento Verdi-organo, ma la bravura di Cognazzo, la ricchezza* [illegible] *tonalità dell'organo valenzano e, non ultime, le stupende melodie verdiane convinceranno gli acquirenti* [illegible] *aver fatto* [illegible] *solo un'«opera buona»,* [illegible] *anche di aver acquisito un «pezzo» unico per la propria disco-teca.*

Piero Bottino

Cinema in Piemonte

ALESSANDRIA
ALESSANDRINO: Turbo Time (avv.).
AMBRA: Amytrille possession (horror).
COMUNALE: Android (fantasc.).
CORSO: Flashdance (musicale).
CRISTALLO: Desideri porno (sexy).
GALLERIA: Paolo Roberto [illegible] chillo, centravanti di s[illegible] (comico).
[illegible] Tuono blu (fantascienza).

[illegible] TERME
ARISTON: Superman III (fantascienza).
CRISTALLO: Taxi driver (drammatico)

CASALE MONFERRATO
[illegible] Flashdance (musicale).
POLITEAMA: Due [illegible] meno un quarto avanti Cristo (commedia).

NOVI LIGURE
CRISTALLO: film sexy.
IRIS: [illegible] meccanica (dramm.).
ITALIA: Soldato blu (western).
MODERNO: Turbo Time (avv.).

OV[illegible]
LUX: Love erotic love (sexy).
MODERNO: Il bersaglio (drammatico).
TORRIELLI: Sensazioni H.T. (sexy).

[illegible] SCRIVIA
LARA: Spara alle [illegible] (drammatico).

TORTONA
MODERNO: Calore intimo nella carne (sexy).
VERDI: Lyla, profumo [illegible] [illegible] (sexy).

VALENZA PO
SOCIALE: Un tranquillo [illegible] di paura (drammatico).

VOGHERA
ARLECCHINO: Quadrophenia, ritornano i guerrieri (avv.).
GALVANI: Sciopen (dramm.).
SOCIALE: Psycho 2 (thrilling).

ASTI
LUX: Tuono [illegible] [illegible] chiuso per restauri.
SPLENDOR: L'esorcista.
VITTORIA: Psycho II.

CANELLI
RAGNO D'ORO: Suspiria.

NIZZA
AURORA: riposo.
LUX: riposo.
SOCIALE: Le porno reporter.
VERDI: Polyester.

CUNEO
CORSO: riposo.
FIAMMA: Tuono blu.
ITALIA: Piacere del peccato.
NAZIONALE: riposo.

BRA
IMPERO: riposo.
VITTORIA: Horror safari.

CARAGLIO
SPLENDOR: Eros love.

FOSSANO
ASTRA: riposo.
POLITEAMA: L'esorcista.

SALUZZO
[illegible] riposo.
ITALIA: Confessioni di una ragazzina.
SPLENDOR: Sui marciapiedi [illegible] New York.

SAVIGLIANO
AURORA: riposo.
RITZ: riposo.

NOVARA
ASTRA: Super training love.
COCCIA: [illegible] notte da re.
ELDORADO: Flash dance.
VITTORIA: rip.
ARALDO: Don Giovanni.
S. CUORE: Cinque giorni un'estate.

BORGOMANERO
MODERNO: Governante del piacere.
NUOVO: Rocky 1.

CAMERI
ORATORIO: Pierino la peste.

DOMODOSSOLA
CINEUNO: Albergo a ore.

OMEGNA
SOCIALE: rip.

TRECATE
VITTORIA: Tuono blu.

VERBANIA
APOLLO: La vialosaporno.
ARISTON: chiuso.
VIP: Weekend di terrore.
SOCIALE (Intra): riposo.
SOCIALE (Pallanza): 48 ore.

VIGEVANO
[illegible] Psycho 2.
ASTORIA: riposo.
CAGNONI: Tuono blu.
MARCONI: Furia erotica.

VERCELLI
ASTRA: Eros super sexy.
NUOVO ITALIA: Flashdance di Adrian Lyne (musicale) con Jennifer Beal e Michael Nouri.
PRINCIPE: chiuso.
VERDI: chiuso.
VIOTTI: chiuso.

BIELLA
IMPERO: Miriam si sveglia a mezzanotte.
[illegible] 48 ore.
ODEON: [illegible]
[illegible] [illegible] [illegible] [illegible] [illegible] giallo.

COGGIOLA
ENNIO: Voglia [illegible]

PRAY
EXCELSIOR: La Traviata, di Zeffirelli.

AOSTA
CORSO: Un jeans e una maglietta, regia di Mariano Laurenti, con [illegible] D'Angelo, R. Olivieri, Bombolo (Italia 1983) — *Commedia per adolescenti del tipo «musica più sentimenti».*
GIACOSA: Bad Violent.
ITALIA: [illegible] dei conigli, regia di Martin Rosen (G.B. 1983) — *Film d'animazione tratto dall'omonimo* [illegible] *di Richard Adams:* [illegible] *gruppo di conigli selvatici alla ricerca di un nuovo territorio.*
[illegible] film a luce rossa. Viet. m. 18.
SPLENDOR: Vigilante, regia di W. Lustig, con R. Foster, R. Bright, R. Aida (Usa 1982) — *Padre di famiglia con amici fa giustizia sommaria di un gruppo di teppisti che gli hanno ucciso il figlio: un* [illegible] *ritratto* [illegible] *margini della società americana.*
[illegible]
[illegible] riposo.

Parco aerei sempre più forte per le compagnie di bandiera

Sono quindici nell'Europa occidentale e assommano un totale di 925 velivoli - Il più diffuso resta [redacted] «DC 9» seguito dal «Boeing 727» - I «Concorde» sono quattordici

Le quindici compagnie aeree di bandiera dell'Europa Occidentale (i dieci Paesi Cee, più Spagna, Svizzera, Austria, Portogallo [redacted] Finlandia) hanno flotte che mettono insieme [redacted] totale [redacted] 925 [redacted] Ma sarà bene controllare nella tabella l'ordine di importanza delle diverse compagnie secondo la consistenza delle loro flotte.

Tra [redacted] quindici compagnie elencate l'aereo più diffuso è il DC [redacted] (Sas da sola ne conta 60, mentre Swissair opera [redacted] 34 aerei di questo tipo e [redacted] 30). Seguono, all'incirca con la [redacted] importanza il Boeing 727 (127 esemplari, di cui 37 nella flotta di Iberia, [redacted] in quella di Air France, [redacted] quella di Lufthansa), il «jumbo» Boeing 747 (presente in dodici compagnie sulle quindici della lista, British Airways [redacted] sola [redacted] ha 26), [redacted] Boeing 737 (Lufthansa da sola ne conta 42).

Segnaliamo anche i 14 Concorde (equamente divisi tra British Airways [redacted] Air France), i [redacted] Tristar (17 di British Airways [redacted] 3 [redacted] Air Portugal), i [redacted] Airbus (19 sono di Air France e 14 di Lufthansa, tanto per citare sempre le compagnie nelle quali il tipo di aereo è più diffuso).

Naturalmente le quindici compagnie aeree elencate non esauriscono l'ampio panorama delle compagnie [redacted] europee. Prendiamo i casi della Francia, della Gran Bretagna e dell'Italia. La Francia, oltre alla compagnia [redacted] bandiera, [redacted] due grosse compagnie, per i voli interni (Air Inter) e per i voli [redacted] lungo raggio (Uta), diverse compagnie regionali [redacted] alcune compagnie per voli charter. Air Inter opera [redacted] flotta di [redacted] aerei, tra cui 15 Caravelle, ma anche [redacted] 11 Airbus. Uta (Union de Transports Aériens) conta 18 aerei, quasi tutti [redacted] grande capacità e per lunghe distanze (ad esempio 5 jumbo Boeing 747 e 6 DC 10). Tra le compagnie per voli charter citiamo solo Air Charter International (9 aerei, di cui 5 Caravelle e [redacted] Boeing 727). Tra le compagnie regionali è il [redacted] ricordare Touraine Air Transport (che ha una flotta [redacted] aerei, [redacted] cui molti Fokker 27). Air Litoral (base [redacted] Nizza e 5 piccoli aerei), Air Limousin (4 aerei), Brit Air (8 aerei).

Compagnia	Aerei
British Airways	154
Lufthansa	119
Air France	114
Iberia	90
Scandinavian [redacted]	[redacted]
Klm	[redacted]
Alitalia	59
Swissair	[redacted]
Olympic	48
Finnair	39
Air Portugal	31
Sabena	24
Aer Lingus	[redacted]
Austrian	17
Luxair	8

In Gran Bretagna, oltre alla compagnia [redacted] bandiera, le grosse compagnie sono numerose, sia per i voli [redacted] linea (British Caledonian ha una flotta di 30 aerei) [redacted] per i voli charter (Dan Air ha una flotta di 46 aerei, Air Uk [redacted] 30, Monarch [redacted] aerei, Britannia ha 31 aerei).

Per quanto riguarda l'Italia, oltre alla flotta di Alitalia, sono di rilievo quelle [redacted] Ati [redacted] aerei), Aer Mediterranea (6 aerei), Alisarda (5 aerei), Altair (4 aerei).

Carlo Beltrame

I «DC 9» dell'Alitalia

Il «DC9» resta l'aereo più diffuso e occupa una buona parte della flotta «Alitalia». Anche le compagnie [redacted] private di [redacted] Europa ne fanno un largo impiego. Tra quelle di bandiera, la «Scandinavian Sas» su 85 velivoli ne ha [redacted] e la «Swissair» 34 su 54.

Ripresa nel porto di Genova con il traffico dei containers

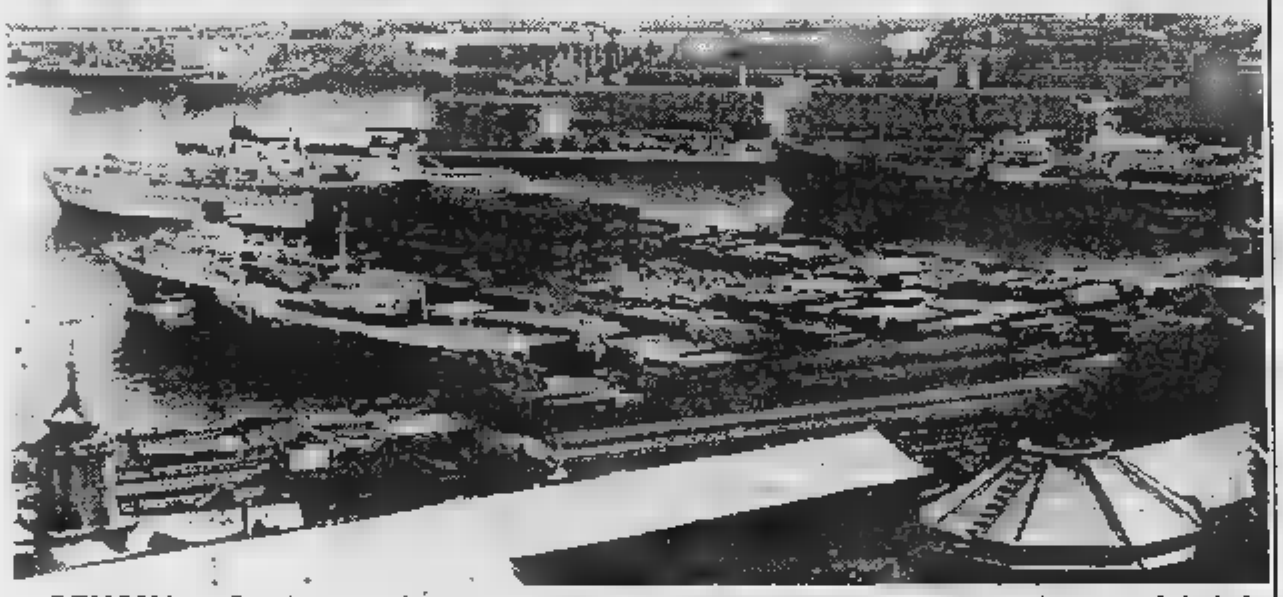

GENOVA — In ripresa, rispetto ai primi mesi dell'anno, ma sempre negativi nei confronti del 1[redacted] i traffici del porto [redacted] Genova durante lo scorso [redacted] di agosto. Le attività portuali complessive [redacted] registrato 3,3 milioni di tonnellate [redacted] merci movimentate, inferiori [redacted] 6,9 per cento rispetto all'agosto 1982.

Negli otto mesi [redacted] quest'anno [redacted] regresso, rispetto allo stesso periodo dell'anno precedente, è stato del 7,6 per cento e le merci movimentate sono [redacted] 28 milioni di tonnellate. Il deficit, riferito [redacted] primi [redacted] mesi [redacted] 1983 rispetto [redacted] primo trimestre del 1982, era dell'7,8 [redacted] cento.

[redacted] nel [redacted] agosto si sono accentuate le flessioni dei traffici [redacted] prodotti petroliferi attestati su 12,5 milioni di tonnellate [redacted] (meno 2,4 per cento) [redacted] merci [redacted] rinfusa [redacted] invece progredite del 30 per cento [redacted] mila tonnellate. Incrementi si sono registrati soprattutto nel [redacted] containers, sempre [redacted] mese di agosto, quando sono stati movimentati [redacted] containers (più 3,5 per cento nel numero e più 7,7 nel tonnellaggio).

Si chiude a Borgo d'Ale la stagione delle pesche

Il consuntivo appare poco confortante [redacted] si spera in [redacted] recupero con altre produzioni

BORGO D'ALE — Dopo circa tre mesi di commercializzazione [redacted] si è conclusa l'annata delle pesche. [redacted] consuntivo [redacted] ancora stato ufficialmente completato. Lo si attuerà verso fine novembre, a chiusura dell'annata ortofrutticola aperta il 4 aprile con la vendita degli asparagi.

A chiudere l'annata [redacted] sarà [redacted] produzione di actinidia; il frutto esotico di importazione neozelandese dall'alto potere vitaminico, i cui primi quantitativi stanno già affluendo in questi giorni sul mercato serale.

La produzione [redacted] pesche si presume presenterà [redacted] diminuzione di circa [redacted] 30 per cento rispetto a quella dell'annata [redacted] che fu di 85.459 quintali, [redacted] un fatturato che sfiorò i 5 miliardi [redacted] milioni di lire.

Quest'anno secondo [redacted] previsioni più ottimistiche [redacted] pensa che la produzione [redacted] oscillata intorno ai 60 mila quintali. Ciò in relazione a fenomeni poco ricorrenti [redacted] passato, come una [redacted] operatori economici, quotazioni talvolta irrisorie, sovrapproduzioni.

Chiuso il capitolo pesche, sul mercato serale sono sempre attive le contrattazioni [redacted] zucchini iniziate [redacted] giugno con una produzione di 300 quintali giornalieri a quotazioni varianti tra le 300 e le 500 lire il chilogrammo.

In via di estinzione ancora nel settore della frutta, la produzione di uva «fragola» da tavola, [redacted] l'8 settembre, e di mele estive. Pressoché chiuso il mercato dei funghi delle varietà porcini a quotazioni di [redacted] mila lire il chilogrammo, stanno affluendo le prime varietà di chiodini.

a. r.

Viticoltori a scuola

CAMPOROSSO — (s. d.) *E' un'iniziativa che [redacted] Camera [redacted] commercio di Imperia definisce [redacted] solutamente originale e d'avanguardia». Si tratta [redacted] decisione di fornire [redacted] servizio «tecnico» ai viticoltori [redacted] vinificatori del Dolceacqua, un vino [redacted] denominazione d'origine controllata.*

A prendere il provvedimento, che si inserisce tra quelli rivolti alla valorizzazione della produzione agroalimentare, attraverso [redacted] la tutela e la qualificazione dei prodotti, era stato ideato dal compianto sindaco Corna, è stata l'amministrazione comunale, [redacted] collaborazione con la Pro Loco del paese.

I vignaioli della zona, insomma, torneranno [redacted] scuola, per migliorare la conduzione dei filari e per apprendere nuove tecniche sulla trasformazione dell'uva in vino: a fornire loro assistenza, con cadenza settimanale, saranno due esperti [redacted] logi.

Al corso, che ha preso il via alla presenza di un folto gruppo di viticoltori, proprietari e coltivatori diretti, hanno inizialmente aderito 28 agricoltori di Camporosso, [redacted] ad essi se ne potrebbero presto aggiungere altri. Quali scopi ha l'interessante esperimento?

Alla domanda, rispondono [redacted] sindaco Achille Grassi e l'assessore all'Agricoltura, Ferdinando Giordano: «L'obiettivo è quello [redacted] salvaguardare e tutelare l'origine del vino prodotto nella zona, per ristabilire un'immagine qualificata».

Nuove indennità Inail per infortuni agricoli

Diritto [redacted] un mensile per l'inabilità permanente

CUNEO — *Il ministero del Lavoro ha fissato per la provincia di Cuneo [redacted] nuove retribuzioni medie giornaliere dei lavoratori agricoli per il calcolo dell'indennità che l'Inail versa [redacted] chi subisce un infortunio sul lavoro [redacted] deve quindi assentarsi.*

Per gli operai a tempo determinato, cioè con contratto stagionale la retribuzione giornaliera [redacted] calcolata in 37.953 lire; per quanti lavorano fissi il salario è [redacted] 31.938 lire. Secondo quanto previsto dalla legge pubblicata il 2 luglio scorso, l'importo dell'indennità giornaliera è pari al 60 per cento della retribuzione per i primi 90 giorni di assenza dal lavoro.

La denuncia dell'infortunio occorso al lavoratore agricolo va fatta entro 48 ore al medico. Qualora — informa un comunicato della Coldiretti di Cuneo — a causa dell'infortunio agricolo si riscontri l'inabilità permanente superiore al 10 per cento si ha diritto ad una indennità mensile.

[redacted] partire [redacted] 1° luglio scorso e fino al 30 giugno del prossimo [redacted] anno le rendite verranno calcolate su una retribuzione convenzionale [redacted] di 11 milioni 689 mila lire anziché su 6 milioni 672 mila lire [redacted] in passato. In pratica la rendita mensile [redacted] raddoppiata

g. d. m.

Bieticoltori vogliono una finanziaria per poter gestire undici zuccherifici

Montesi ha registrato in sei mesi un calo [redacted] fatturato del 23,7%

GENOVA — [redacted] fatturato complessivo della Società italiana per l'industria degli zuccheri (gruppo Montesi), con sede a Genova, nel primo semestre 1983, [redacted] stato di 121,9 miliardi [redacted] lire [redacted] diminuzione del 23,7 per cento rispetto allo stesso periodo del [redacted]. I ricavi in fatturato al netto di Iva, sono [redacted] di 107.739 milioni del primo semestre 1982, destinati al fatturato italiano e circa 4320 milioni per il fatturato estero.

Gli stessi rilievi, sia pure [redacted] percentuale minore, attengono [redacted] ai sottoprodotti. Il complessivo in proventi finanziari e ricavati diversi, sommati al fatturato italiano ed estero, portano i ricavi complessivi a 121.958 milioni [redacted] lire per il primo [redacted] contro ben 159.862 milioni del primo semestre 1982. Le previsioni sulla campagna bieticola in corso, per [redacted] sette fabbriche della società, sono fissate nella [redacted] circa 2,2 milioni [redacted] quintali.

La campagna bieticolo-saccarifera 1983 ha riconfermato il record tradizionalmente detenuto dall'Emilia Romagna. Questa regione infatti ha prodotto 53 milioni di quintali [redacted] barbabietole da zucchero su una produzione nazionale di 97 milioni di quintali. [redacted] poi avuto [redacted] stabilimenti saccariferi in attività dei 38 che hanno prodotto zucchero a livello nazionale.

Soprattutto i bieticoltori emiliano-romagnoli, [redacted] fatto notare negli ambienti degli agricoltori, guardano quindi [redacted] grande interesse alla possibilità di creare [redacted] finanziaria per la gestione in forma associata [redacted] 11 zuccherifici del gruppo Montesi e di 4 del gruppo Maraldi. Di gestione di zuccherifici da parte dei bieticoltori, in Emilia Romagna si parla ormai da molto tempo, in connessione con la crisi che [redacted] circa dieci [redacted] travaglia il gruppo Maraldi.

TORINO

Leggera ripresa

TORINO — Dopo alcuni giorni in cui il mercato era stato condizionato dall'offerta, oggi si è avuta una certa reazione, soprattutto per merito di una ripresa che è apparsa più sensibile per i valori assicurativi.

Contrasti tuttavia non ne sono mancati, e ancora molti valori sono apparsi cedenti.

Soprattutto le Rinascente ordinaria, le Sip e le Pierrel hanno accusato flessioni.

Comunque la tendenza è stata abbastanza positiva, e miglioramenti sono stati registrati nei valori industriali, soprattutto dalle due Fiat, Olivetti _____.

Buono il comportamento anche degli immobiliari,

prattutto delle Immobiliare Roma, migliorano del 6,25 per cento.

Nei finanziari evidenza Invest (+6,60%) e le Gim (+2,85%). Resistenti le Ifi e le Ifil.

FIXING — Fiat 3025, pr. 2110.

GENOVA

Centrale 1730; Generali 143.100; Ras 146.200; Meridionale 207; Nai 35; Viscosa ordinarie 1145; Finsider 40; ordinarie 3025; Fiat privilegiate 2110; 1665; Montedison 194,75.

MILANO

Modesti recuperi

MILANO — Modesti recuperi finali in una Borsa ancora improntata a prudenza e attesa. La riunione si era iniziata tuttavia con un tono piuttosto distaccarsi più o meno dai livelli di ieri attraverso un volume di affari molto modesto.

L'indice generale di Borsa è sceso infatti nella prima mattinata a —0,1 per cento confermando l'incertezza della Borsa. La seduta si trascina svogliatamente a riprendere con certa vivacità sul con leggeri recuperi sui titoli patrimoniali, sui valori industriali, su Italcementi e sui titoli del Milano.

Meglio tenuti anche i titoli bancari e finanziari. Così nelle ultime battute l'indice generale è potuto risalire a +0,2 per cento confermando il tono più confortante emerso in alcuni settori.

Complessivamente la riunione di Borsa è risultata leggermente migliore priva di vigore e della carenza di denaro che si rivolge altre forme di investimento.

Dopoborsa ben disposto specialmente per le Montedison in ripresa. Molto attivo il settore del reddito fisso con interventi sui Bot e Carte di Credito.

Scivolone per il dollaro Anche l'oro perde quota

ROMA — Continua l'altalena del dollaro, che stamane ha perduto pesantemente terreno sulle principali monete europee.

La valuta americana ha iniziato la seduta intorno alle 1575 lire, un arretramento di ben 20 lire rispetto alla chiusura di ieri in Italia.

L'oro dà nuovamente segni di debolezza all'apertura dei mercati europei.

Cambi Bancari
quotazioni informative

Banconote (Milano)

Dollaro	1575,40-1575,90
Marco tedesco	606,75-607,25
Franco	750,85-751,15
Franco francese	198,80-198,80
Franco belga	28,77-28,79
Fiorino olland.	541,35-541,75
Scellino	88,26-88,34
Yen	6,78-6,785

REDDITO FISSO A TORINO

Titoli	5-10	
VALORI STATO		
Rendita 5%	45	45
Edil. Scol.5,50% 68	—	—
Edil. Scol. 5,5% 69	91	91
Edil. Scol. 6% 70		87 80
Edil. Scol. 6% 71	83 30	83 30
Edil. Scol. 6% 72		79 30
Edil. Scol. 9% 75/90	78	78
Edil. Scol. 9% 76/91	79	79
10% 77/97	83	83
OO.PP. Comp. Pr 10%		72
C.C.T. 10% 85	91	91
C. Cr. Tes. 1-10-83	—	—
C. Cr. Tes. 1-3-84	100 05	100 05
C. Cr. Tes. 1-4-84		100 80
C. Cr. Tes. 1-8-84	100 15	100 15
C. Cr. Tes. 1-8-84		99 70
C. Cr. Tes. 1-1-85		100 15
C. Cr. Tes. 1-3-85	100 10	100 10
C. Cr. Tes. 1-5-85	100 20	100 20
C. Cr. Tes. 1-8-85	100 10	
B.T.P. 12% 87	89 10	89 10
B.T.P. 12% 1-10-83	—	—
B.T.P. 12% 1-1-84	99	99
B.T.P. 12% 1-4-84	98 35	98 25
B.T.P. 12% 1-10-84	95 90	95 90
OBBLIGAZIONI		
Enel 11% 85 I		90 75
Enel 6% 66 II	83 10	83 10
Enel 6% 68 I		79 60
Enel 6% 69 I		76 90
Enel 7% 73	70 30	70 20
Enel 76	—	—
Enel 77 I Indicizzate	148	144
Enel 77 II Indicizzate	144 80	144 60
Enel 12% 80	90 70	90
Enel 12% 80 Indicizzate		99 50
Enel 12% 79/86		92 60
IRI 5,50%		79 30
6% 65	96 50	96 50
Iri 12% 77	97	97
Autostrade 6% 68/88 I		79 10
Autostrade 7% 71/86	87	87 60
Autostrade 9% 76/88	86	86
C.C.OO.PP. 5%	63 20	64 10
C.C.OO.PP. 5,50%	66 50	66 50
C.C.OO.PP.	55 70	55 60
C.C.OO.PP. 7%	55 50	55
C.C. Int. St. 6% 66 1°		83
C.C. Int. St. 6% 67 2°	80 20	80 20
C.C. Int. St. 6% 68 3°	76 40	76 40
C.C. Int. St. 7% 70 1°	72	72
C.C. Int. St. 7% 71 2°	69 60	69 60
CC.OO.PP. Anas 6% 68	55 50	55 90
CC.OO.PP. Anas 7% 72	54	56 20
CC. Aut. 7% 70 1°	58 10	59 40
CC. Aut. 8% 74 I	55	56
FF.SS. 6% 66 1°	83 60	83 50
FF.SS. 6% 67	81 10	81 10
	71	72 90
FF.SS. 7% 72 1°		74
Amm. FF.SS. 7% 70	71 60	71 80
Amm. FF.SS. 10% 75 I	94	94
Amm. FF.SS. 12% 79 II em.	95	95
P. Verde 6% 64 1°	95	
P. Verde 7% 71 1°	71	71
ICIPU 6%		80 40
ICIPU 6% F 75	n. t.	n. t.
ICIPU 7% G 72	81	80
	80	80
IMI 28 7% 70	81 20	81 20
IMI 29 7% 70	79 40	79 40
Medison 13,5% 78/91 ind.	159 60	159 60
Città Torino 6% 52/84	87	87
Pr To AEM 5,5% 60/85		90
Pr To AEM 5,5% 62/85	90	90
Città di Milano 7%	77 50	77 50
Città di Milano 10%	94	94
Ist. S. 5%	85	85
Ist. S. Paolo To 6%	55 50	54
Ist. S. Paolo s. conv. 6%	61 70	61 70
Paolo OO.PP. 6% ex 5%	48 65	48 70
Paolo OO.PP. 6%	52	50 50
	90 50	90 50
C. Risp. PP.LL. 6%	55 50	55 50
C. Risp. PP.LL. conv. 6%	57	57
Fond. Piemonte V.A. 6%	50	
Fond. Piemonte V.A. 7%	71	71
Piemonte V.A. OO.PP. 7%		60
Riv 5,50%	78 50	78 50
OBBLIG. CONVERTIBILI		
B.I.I. 12% 80/85	177	177
Generali 12% 81/86	264	264
Iri 7% 70/85	87 10	87 10
Iri Credito 13%	96 50	96 50
Iri Stet 7% 73/88	93	
La Centrale 13%	91	91
Med. FIDIS 13% 81/91	113	113
Med. Metalli 13% 81/91	89 50	89 50
	305	305
Med. Sip 7% 73/88	80 70	80 70
Med. S. Spirito 7% 73/88	314	314
Med. Snia 13% 81/90	113	113
Olivetti 13% 81/91		89 50
Pirelli 13% 81/91	110	110
S. Paolo S. Italcavi 12% 78/85	282	282
IFIL 13% 81/87	213	213
Cart. Burgo 13% 81/86	85	85
Unicem 14% 81/87	115 10	115 10

LE AZIONI A TORINO

Titoli	5-10	4-10
ALIMENTARI		
		4400
Fiorio	192	192
Milanagr. Vitt.	6000	6000
ASSICURATIVI		
C. Ass. Mi ord.	17800	16850
C. Ass. Mi risp.		11300
Comp. Latina	610	
Comp. priv.		430
Generali	143400	143000
RAS	146500	146000
SAI	12450	12450
SAI priv.		
Toro Ass. ord.	11250	11250
Toro Ass. priv.	8750	8750
BANCARI		
B. Comm.	28200	
Banco di Roma	27700	27700
Credito Italiano	3350	3350
Interbanca priv.		19100
Mediobanca	66000	65300
- EDITORIALI		
Burgo	2400	2400
Burgo priv.	2350	2350
Burgo risp.	—	—
CEMENTI - CERAMICHE		
Pozzi Ginori ord.	113	113
Pozzi Ginori risp.	94	94
Eternit ord.		
Eternit pref.	430	430
Unicem	15500	15500
Unicem risp.		11600
Italgas	1055	1055
Mira Lanza	32500	32000
Montedison	195	194
Paramatti	1950	1950
Pierrel	1500	1500
Pierrel risp.	800	825
Saffa ord.	5400	5200
Saffa risp.	4950	4950
SAIAG	1155	1145
COMMERCIO		
	338	340
Rinascente priv.	232	233
Silos Genova	1140	1140
COMUNICAZIONI		
Alitalia priv.	880	880
Autostr. To-Mi	7450	7450
Italcable	8900	8900
NAI	35	35
SIP	1660	1690
SIP risp.	1710	1730
ELETTROTECNICI		
M.		810
M. risp.	830	830
FINANZIARI		
Bastogi IRBS		206
Borgosesia ord.	4350	4350
Borgosesia risp.		2350
		1720
Centrale risp.	1050	1050

Titoli	5-10	4-10
	4450	
CIR risp.		4450
Fidis	3000	3000
Finsider	39	44
Fiscambi	3050	
Gim		
Gim risp.	2040	2000
IFI priv.		4800
IFIL		5900
IFIL risp.	4200	4150
Invest		
Mittel		1300
Pirelli & C.	2620	2620
S.p.A.	1540	1560
Pirelli S.p.A. risp.	1535	1535
SAROM	1600	1600
Schlapparelli	527	548
SME	600	640
SMI	1840	1840
SMI risp.		1530
SIFA	2350	2350
STET		1660
B.I.I. ord.		725
B.I.I. risp.	700	700
Condotte Acqua	161 50	165
Fer-Co	89 50	88
Gen. Imm. Sogene		
I.P.I.	1700	1700
ISVIM		16000
Immob. Napoli	8400	
MECCANICI - AUTOMOBILISTICI		
Castagnetti		1280
Fiat ord. prec.	—	3005
Fiat priv.	—	2100
Gilardini	6490	
Olivetti ord.	3310	3290
Olivetti priv.	3200	3200
Olivetti risp.	3200	3200
Westinghouse		18700
ESTRATTIVI		
Dalmine	353	365
Fornara	180	180
Talco	12000	12000
TESSILI		
Cantoni	2650	2700
Fisac	7000	7000
Fisac risp.	7000	7000
Snia Visc. ord.	1130	1130
DIVERSI		
Acque Potabili		3260
CIGA		4150
Pacchetti	75	75
OBBLIGAZIONI CONVERTIBILI		
Ass. Gen. 12% 81/86	269	269
Centrale 13% 81/86	193	93
IRI Stet 7% 73/88	—	—
M. Mont. 7% 73/88	—	—
M. Olivetti 12% 73/88	—	—
S. Spirito 7% 73/88		344
B.I.I. 12% 80/85	178	178
M. talli 13%	86	86
M. Snia 13% 90	116	116
Olivetti 13% 81/91	84 20	89 20
Pirelli 13% 81/91	114	114

LE AZIONI A MILANO

(valori pervenuti alle ore 14)

Titoli	5-10	4-10
ALIMENTARI		
	4300	
Bonifiche Ferr.	27000	26850
Cavarzere	sosp	999
Eridania	8551	8600
Ind. Buitoni P.	3480	
Buitoni risp.	3020	
Ind. Zuccheri	sosp	998
Milano Agr. Vitt.	6055	5950
Perugina	1735	1720
Perugina risp.	1651	1640
ASSICURATIVI		
Alleanza Ass.	35600	35450
Ausonia Ass.	998	996
C. Ass. Mi ord.	17510	16810
C. Ass. Mi risp.	11800	11250
C. Latina ord.	621 50	625
C. Latina priv.	444	430
FIRS	1800	1848
FIRS risp.	599 50	603
Generali	143300	143025
Italia Ass.	13950	13960
L'Abeille Ital.	37550	37900
La Fondiaria	28600	28700
RAS	146050	146000
SAI	12400	12420
SAI priv.	12450	12400
SAI 1-1-83	—	—
Toro Ass. ord.		11210
Toro Ass. pr.	8799	8750
BANCARI		
B. Catt. Veneto	5150	30
B. Comm. Ital.	28500	26150
Banco	27650	27500
Banco Lariano	4090	5000
Italiano	3330	3351
Cred. V	4229	4280
Interbanca pr.	19010	19020
Mediobanca	65725	65250
CARTARI-EDITORIALI		
Burgo ord.	2360	2355
Burgo priv.	2280	2280
Burgo risp.	n.r.	n.q.
De Medici	2450	2460
	5110	5100
Mondadori pr.	2580	2580
C		
Cementir		1449
Pozzi-Ginori	112	113 50
Pozzi-Ginori r.	94 50	94 50
Eternit	420	423
Eternit pref.		424
Italcementi		46500
Italcementi r.	42490	43000
Unicem	15400	
Unicem risp.		11580
CHIMICI		
Bosco	8560	8500
Caffaro	403	409
Caffaro risp.	404	404
Farmit. Erba	9450	9460
	1058	1048
Lepetit		26330
Lepetit priv.	26350	
	32000	
		193 25
Perlier	7520	7490
Pierrel	1490	1490
Pierrel risp.		809
Rol	1280	1395
		5180
Saffa risp.	4945	
Siossigeno	14350	14500
COMMERCIO		
La Rinasc. ord.	337	340
La Rinasc. p.	231 25	233 25
Silos	1140	1140
Standa	5135	5080
Standa risp.	5100	5100
COMUNICAZ. - ELETTROTECNICI		
Alitalia priv.	880	880
Ausiliare	7810	7890
Autostr. To-Mi	7370	7430
Italcable	9300	9900
NAI	35	35
Nord Milano	3400	3350
SIP	1651	1651
SIP risp.	1706	1710
Tecnomasio	389	387
FINANZIARI		
Acqua Marcia	1481	1470
Agricola	17610	17610
Bastogi IRBS	205	205 50
Bonif. Siele	26550	26250
Borgosesia o.	3950	4190
Borgosesia r.	2350	2360
Brioschi	1210	1080
Buton	2680	2670
La Centrale	1721	1716
Centrale risp.	1030	1011
La Centrale r. 1-7-82		1130
CIR	4440	4450
CIR risp.	4440	4450
Euromobiliare		8490
Fidis	2995	2980
Fin. Breda	4299	4220
Finmare		49 50
Finrex	1290	1300
	40	41
	3065	
		392
Gemina risp.	468	
Generalfin	—	—
		3525
risp.		2020
IFI priv.		
IFIL		
IFIL risp.		
Invest		
Italmobiliare	61550	62000
Mittel	1300	1300
Partec. Finanz.	725	670
Pirelli & C.	2616	2620
Pirelli SpA	1530	1555
risp.	1563	1532
Reina	13000	13000
Reina risp.	20000	20000
Riva Finanz.	8999	9000
Sarom		1600
Schlapparelli	532	540
SME	600	580
SMI	1840	1840
SMI risp.	1549 50	1539
Stet	1660	1660
Terme Acqui	1140	1140
IMMOBILIARI - EDILIZIA		
Aedes	6200	6200
B.I.I. ord.	723	720 50
B.I.I. risp.	702	702 50
COGE	877	881
Cogefar	1384	1384
Cond. Acqua	161 50	163 50
De Angeli Frua	1440	1502
G. Imm. Sogene	880	789 50
Iniziativa Ed.	24800	24100
ISVIM	16000	17100
La Milano Centr.	8145	8070
La Milano Centr. r.	8170	8150
Risanamento	8390	8400
SIFA	2360	2350
MECCANICI - AUTOMOBILISTICI		
FIAT ord.	3025	2989
FIAT priv.	2110	2099
Gilardini	6498	6530
Franco Tosi	18700	18800
Magneti M. or.	850	850
Magneti M. risp.	850	850
Olivetti ord.	3310	
Olivetti priv.	3205	3182
Olivetti risp.	3190	3190
Olivetti r. 1-7-82 n.c.	2001	2010
Westinghouse	18500	18510
Worthington	2530	2515
MINERARI		
Broggi Izar	400	401
Cantier. Metall.	4240	4230
Dalmine	353	362
Falck ord.	1485	1485
Falck risp.		1450
Itasa-Viola	524	524
La Magona	4700	4700
Pertusola	520	520
Trafilerie	2560	
TESSILI		
Cent. e Zinelli	23 50	23 50
Cantoni	2645	2680
Cucirini		1580
Cascami Seta	3500	
Eliolona	1150	1150
FISAC		6910
FISAC risp.	7055	7055
Linif. e Can. o.		3650
Linif. e Can. r.	1820	1805
Marzotto ord.		1305
Marzotto risp.		1901
Olcese Venez.	42 25	42 25
Rotondi	11610	11600
Snia Visc. o.	1140 50	1126
Unione Man.		15000
Zucchi		3375
DIVERSI		
Acq. De Ferrari		1698
Acq. De Ferr. r.	1711	1711
Acque Potabili		
Calzat. Varese	—	—
CIGA Hotels 4140		
Jolly Hotel	6091	6080
Pacchetti	78	78
Tremo	14080	14110

L'ex leader del disciolto sindacato [redacted] dovrebbe recarsi a Oslo il 10 [redacted]

Walesa potrà ritirare il premio?

Staffetta [redacted] 600 [redacted] [redacted] alla [redacted]

AOSTA — Un'eccezionale staffetta prenderà il via alle 16 [redacted] domani da Chamonix per concludersi [redacted] alle 16 [redacted] sabato a Garmisch-Partenkirchen, [redacted] Baviera. Sono 600 chilometri da percorrere a piedi in due giorni toccando Svizzera, Italia, Austria per concludersi in Germania.

Scopo di questa autentica [redacted] è quello di unire idealmente i due [redacted] alpini da tempo gemellati. L'iniziativa [redacted] del presidente del Club [redacted] Blanc-Maratona, Christian Roussel, che per l'occasione farà affidamento sulla resistenza [redacted] quarantina di maratoneti che, a coppie, effettueranno mezz'ora [redacted] corsa per essere poi sostituiti e così [redacted] per [redacted] chilometri, alla media [redacted] di [redacted] chilometri e mezzo.

I [redacted] toccheranno Martigny, Sierre, Briga, poi i 2000 metri del Passo del Sempione per raggiungere Domodossola, Locarno, Lugano, il Col Maloja, Saint-Moritz, Landeck, Griese, quindi Garmisch. Tre mini-bus e [redacted] torpedone seguiranno la maratona che al confine con la Germania sarà [redacted] da poliziotti in motocicletta fino al traguardo, dove sono organizzati grandi festeggiamenti.

[redacted] capitale [redacted] [redacted] sospesa [redacted]

HUNTSVILLE — Mezz'ora prima di [redacted] giustiziato con una iniezione letale e quando era già disteso sul lettino dell'infermeria [redacted] carcere [redacted] Huntsville, nel Texas, James David Autry [redacted] tornato improvvisamente [redacted] sperare. [redacted] Corte suprema americana, nella persona del giudi[redacted] Byron White, ha infatti deciso di autorizzare la sospensione dell'esecuzione [redacted] fissarne la nuova data. Autry, nelle [redacted] vene i medici avevano iniettato una speciale soluzione salina per rendere più facile e veloce il processo di assorbimento del [redacted] mortale che da lì [redacted] poco gli avrebbero somministrato, [redacted] anni. Era stato condannato [redacted] morte per aver ucciso tre [redacted] fa una donna, madre [redacted] cinque figli, impiegata in un emporio [redacted] Porth Arthur, [redacted] lo [redacted] sorpreso con [redacted] cassetta di birra rubata.

Un treno "fantasma" [redacted] il Bangladesh

DAKHA — Il macchinista era [redacted] prendere il tè e il [redacted] treno, messosi inspiegabilmente in moto [redacted] solo, ha percorso un centinaio di chilometri nel Nord del Bangladesh.

L'incidente è avvenuto nel distretto [redacted] Rangpur, quando la motrice diesel di [redacted] treno merci si è messa in marcia trascinandosi dietro cinque vagoni.

Avvertiti per radio, i funzionari delle diverse stazioni poste sul tragitto del [redacted] hanno fatto sgomberare i binari per permettere al treno di continuare senza incidenti [redacted] sua [redacted] — a circa [redacted] chilometri orari — sotto gli occhi stupiti di centinaia di persone.

Il [redacted] episodio si è concluso senza conseguenze quando una seconda motrice, lanciata immediatamente alla [redacted] del treno fantasma, [redacted] riuscita ad agganciarlo e a riportarlo alla stazione [redacted] partenza.

Operai Cogne «occupano» [redacted] Regione [redacted] Aosta

AOSTA — Alcune centinaia di operai della «Cogne» hanno «occupato» questa mattina il piano terreno del palazzo della Regione in piazza Deffeyes, invadendo il salone di ingresso [redacted] bloccando l'accesso ai piani superiori. Era [redacted] una seduta del Consiglio che ha dovuto interrompere i propri lavori. La manifestazione [redacted] stata attuata in segno di protesta sia per il minacciato licenziamento di oltre 1200 dipendenti dell'azienda, sia perché l'amministrazione regionale — proprietaria per [redacted] anni delle acque, che però per legge può dare in concessione soltanto all'Enel — ha dovuto revocare l'uso delle acque [redacted] due centraline elettriche [redacted] producevano energia per l'alimentazione dello stabilimanto «Cogne» di Aosta. L'impossibilità di autoprodurre l'energia indispensabile al funzionamento degli impianti potrebbe addirittura comportare la chiusura dello stabilimento.

«Troppi interventi chirurgici per [redacted] ammalati [redacted] cancro»

NEW YORK — Migliaia [redacted] pazienti, affetti da cancro alla mammella ed alla prostata, vengono sottoposti ingiustificatamente [redacted] interventi chirurgici quando invece potrebbero essere curati con trattamenti radioattivi che non mutilano il corpo umano e riducono enormemente i pericoli di impotenza.

Lo ha detto il dottor Luther Brady, specialista [redacted] terapia radioattiva e medicina nucleare del centro medico «Hahnemann» di Filadelfia, [redacted] una conferenza di radiologia in corso a Los Angeles. Secondo Brady la scarsa applicazione della radioterapia deriva un po' dall'ignoranza degli infermi ed [redacted] po' da certa riluttanza dei medici curanti.

Non è ancora certo se il regime gli permetterà di uscire dai confini della Polonia L'ammontare del Nobel di quest'anno [redacted] di 300 milioni - Il «silenzio» di Jaruzelski

(Segue dalla 1ª pagina)

Walesa ha tentato di stabilire un dialogo [redacted] l'organizzazione da lui rappresentata (Solidarnosc) e le autorità».

Inoltre il Comitato ritiene che «i tentativi di Walesa [redacted] trovare [redacted] soluzione pacifica ai problemi del proprio Paese contribuiranno ad attenuare la tensione internazionale».

«In un'epoca [redacted] cui la distensione e le soluzioni pacifiche dei conflitti sono più che mai necessarie, il contributo di Lech Walesa è al tempo [redacted] fonte di ispirazione ed un esempio», sottolinea infine il Comitato norvegese per l'assegnazione del Nobel.

«Sono felicissima, mi mancano le parole per esprimermi. [redacted] marito non [redacted] niente perché è partito di casa al mattino per andare a cercare funghi. Non vedo l'ora che rientri per potergli dare la notizia».

La donna ha dichiarato di [redacted] appreso la notizia [redacted] simpatizzanti del sindacato «Solidarnosc» che sono accorsi all'abitazione [redacted] leader sindacale dopo aver appreso la notizia [redacted] radio occidentali. Del resto lo [redacted] Wale[redacted] aveva dichiarato all'*Ansa* di [redacted] «pessimista» e questo spiega il [redacted] per cui abbia preferito non attendere a casa la notizia sull'attribuzione del Premio Nobel.

E' ancora prematuro dire se Lech Walesa potrà [redacted] il [redacted] dicembre prossimo ad Oslo per ricevere [redacted] persona il Premio Nobel per la pace [redacted] conferitogli oggi dal Comitato norvegese presieduto da Egil Aarcick. Il premio [redacted] quest'anno ad [redacted] milione [redacted] mezzo di [redacted] svedesi, pari a circa trecento milioni di lire, un autentico record.

Walesa [redacted] il secondo rappresentante [redacted] un Paese dell'Est a conquistare il Premio Nobel della pace: il primo fu lo scienziato ed esponente del dissenso sovietico, Andrei Sakharov che lo ottenne nel 1975.

Il [redacted] di Walesa, come candidato aspirante al premio, era [redacted] fatto [redacted] rosi gruppi parlamentari europei compresi quelli tedeschi, francesi [redacted] norvegesi.

Lech Walesa, elettromeccanico, [redacted] nato a Popowo il 29 settembre [redacted] e [redacted] è diplomato alla scuola di meccanizzazio[redacted] agricola di Lipno nel 1961. Sposato è padre di [redacted] figli e tre figlie.

Il presidente del disciolto sindacato «Solidarnosc» Lech Walesa ha lavorato come elettromeccanico in un'azien[redacted] agricola [redacted] al 1963, quindi ha fatto il servizio militare dal 1963 al 1965 per riprendere poi il lavoro precedente [redacted] 1965 [redacted] 1967, [redacted] in, [redacted] entra [redacted] elettromeccanico [redacted] cantieri navali «Lenin» di Danzica.

Membro del comitato [redacted] sciopero dei cantieri nel dicembre 1970, dopo la sangui[redacted] repressione continua l'attività sindacale, perde più volte il lavoro e viene spesso fermato dalla polizia.

Lech Walesa [redacted] stato il leader degli scioperi che hanno portato alla firma degli accordi [redacted] Danzica nel 1980, due giorni dopo la firma [redacted] quelli [redacted] Stettino.

Il leader sindacale è eletto presidente [redacted] «Solidarnosc» dopo [redacted] primo congresso nazionale del sindacato che si è tenuto a Danzica in due fasi (5/10 settembre e [redacted] settembre-6 ottobre 1981).

Internato subito dopo [redacted] proclamazione dello [redacted] di guerra, 13 dicembre 1981, Walesa [redacted] liberato il [redacted] novembre [redacted] mentre si trovava ad Arlamowo, una località nel Sud della Polonia, al confine con l'Unione Sovietica.

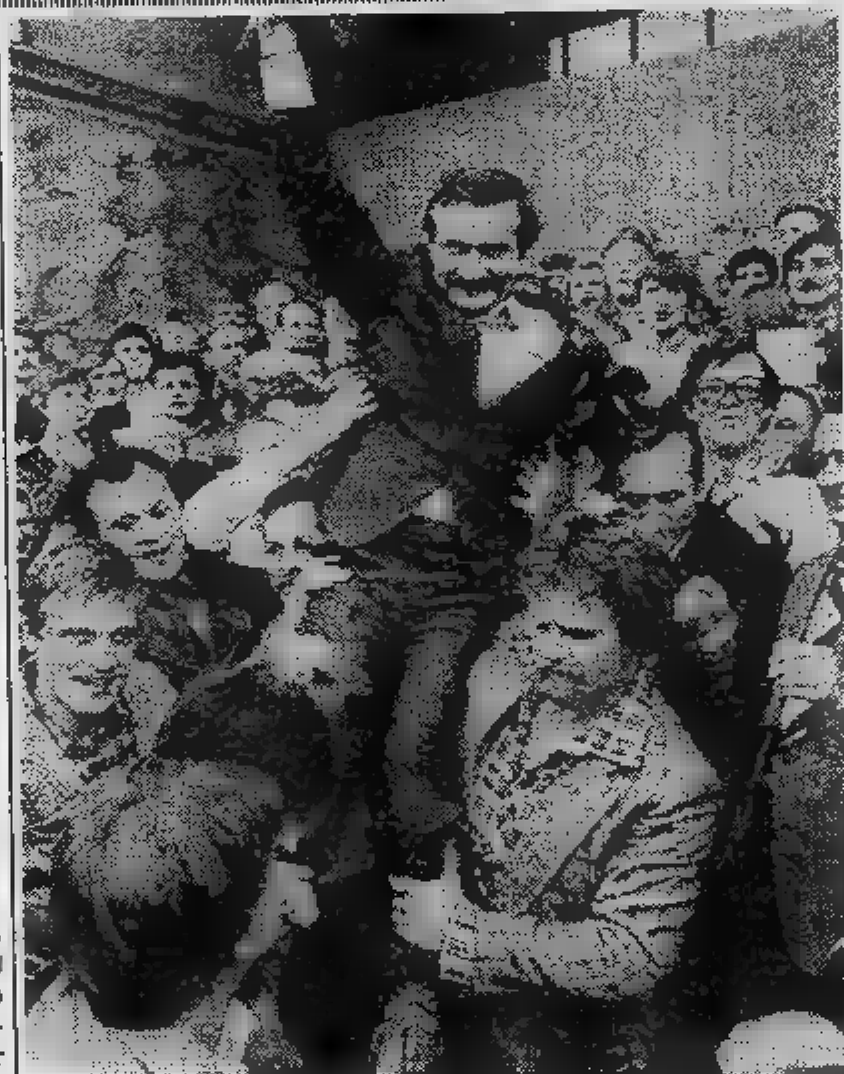

E' IL SETTEMBRE DELL'80: PER WALESA I GIORNI DEL TRI[redacted]

Onore per «Solidarnosc»

DANZICA — La «pasionaria [redacted] Danzica» Anna Walentynowicz, [redacted] pagna di Walesa nell'organizzazione degli scioperi dell'agosto [redacted] a Danzica, ha dichiarato: «Ho appena appreso la notizia e [redacted] molto contenta. [redacted] attendevo questo risultato perché temevo che la campagna di calunnie messa in atto contro Walesa influenzasse l'opinione su [redacted] lui. Questa notizia prova che questa campagna non ha avuto [redacted] che c'è [redacted] cora un po' di giustizia».

«Non ho ancora parlato con Walesa per fargli le mie felicitazioni [redacted] ché ho appreso da poco la [redacted] Varsavia», ha concluso la Walentynowicz facendo presente che si tratta anche di un riconoscimento a «Solidarnosc».

Gheddafi ha chiesto i danni «coloniali»

In una lettera inviata tramite l'ambasciata

ROMA — *In [redacted] lettera inviata [redacted] giorni scorsi al governo italiano tramite il nostro ambasciatore [redacted] Tripoli — [redacted] lettera «importante» aveva annunciato l'agenzia di stampa libica «Jana» — [redacted] colonnello Gheddafi ribadisce la sua richiesta di un indennizzo per i danni causati alla Libia dall'occupazione italiana. Lo si è appreso in ambienti diplomatici.*

Gheddafi torna a riproporre all'attenzione del governo di Roma un argomento che è oggetto di un vecchio contenzio[redacted] tra i due Paesi, conferma [redacted] legittimità della richiesta della Jamahiriah e sollecita [redacted] presa [redacted] contatti in vista di un accordo sulla controversa questione, anche se non chiarisce il tipo [redacted] indennizzo preteso; se concreto o soltanto [redacted] carattere morale.

[redacted] tempo la Libia, tramite i discorsi del suo leader o anche attraverso interventi del suo rappresentante all'Onu, solleva [redacted] questione degli indennizzi che le sarebbero dovuti dall'Italia per il periodo di colonizzazione e [redacted] Italia, Gran Bretagna [redacted] Germania Federale, insieme, per i danni (soprattutto campi minati) causati al [redacted] territorio dagli scontri dell'ultimo conflitto.

● MOSCA — Per combattere l'acolismo, una delle maggiori piaghe del Paese, le autorità sovietiche stanno gradual[redacted] diminuendo la distillazione di vodka.

Domenica 16 ottobre
al ristorante
FERRERO
[redacted] M° Belfiore campione europeo allieterà la vostra cena con la sua fisarmonica elettronica.
Prenot. C. Vittorio 54.
Tel. 547.225.

Tappeti d'Oriente
SABET
P.tta Madonna degli Angeli [redacted]
(interno cortile)
Tel. 55.30.22-55.76.142

PER CHI VUOLE FATTI e non SLOGANS
per acquisti, vendite, frazionamenti, consulenze
ALESSIO
[redacted]
Via Confienza 15 bis
Tel. 512.642 (ric. autom.)

Contro il black-out della stampa sovietica una campagna d'informazione del movimento solidarista in esilio

L'Urss in Afghanistan Gli scomodi testimoni della guerra «segreta»

- Ogni mese il giornale dell'«Unione popolare del lavoro» pubblica i nomi e le foto dei caduti
  La rivista viene introdotta clandestinamente nel Paese e fra le truppe e i civili di stanza nei territori occupati
- L'incisiva azione del movimento sul problema dei prigionieri (attualmente poco più di duecento) nelle mani dei guerriglieri islamici ha favorito l'accordo in vigore da un anno tra la Croce Rossa e i moujahiddin
- Un comitato internazionale per la salvezza dei prigionieri si è costituito a Londra sotto la presidenza di un nipote di Leone Tolstoj
- Si moltiplicano le «defezioni» tra i 200 mila militari e i 50 mila civili impiegati in questi quattro anni della «sporca guerra»
- Le loro dichiarazioni mettono in imbarazzo le autorità: riusciranno a scuotere l'opinione pubblica sovietica?

MILITARI SOVIETICI A KABUL

Aduashvili, Buljavicius, Korciaghin, Safarov, Chudiev, Achrarov... e altri diciassette nomi di suono e grafia difficili. Nazionalità diverse: georgiani, baltici, russi, uzbeki, azeri; ragazzi sovietici, classi '60 e '61, morti nella «sporca guerra» dell'Afghanistan. E' l'ultima lista che pubblica nel suo numero di settembre, il mensile «Posev», legato al movimento solidarista in esilio russo «Unione Popolare del Lavoro» (NTS), ogni mese, questo giornale dà informazioni puntuali sulla guerra afghana contro il silenzio e la *disinformazione* della stampa sovietica ufficiale; pubblica fotografie di giovani morti, tratte dalle tessere del komsomol (gioventù comunista) che i *moujahiddin* trovano addosso ai corpi degli uccisi e consegnano ai corrispondenti della rivista russa che si trovano a Peshawar, nelle basi dei comandi guerriglieri afghani in territorio pakistano.

Accertati gli indirizzi delle famiglie dei caduti, i solidaristi inviano lettere di condoglianze e denunciano la gravità della guerra. Questa, ormai, si avvia verso il fine quarto quarto di tanti anni, quanto quelli della «grande guerra patriottica» del '41-'45. E dopo i primi ricordi della gravità delle perdite subite (niente cifre, naturalmente: sicuramente più di diecimila), il black-out sovietico sulla guerra in Afghanistan continua: soltanto nelle riunioni «chiuse» del partito e in speciali conferenze per i quadri viene offerto un quadro realistico della situazione, diverso da quello di maniera e ottimista offerto dalla propaganda ufficiale.

Perciò l'NTS ha moltiplicato gli sforzi per diffondere la sua «controinformazione» sia fra le truppe e i civili di stanza in Afghanistan, sia nella stessa Urss, dove i materiali di «Posev» e la rivista riescono a superare i controlli dei doganieri. Ciò spiega la violenta campagna condotta da alcuni giornali sovietici (come «Ogonek» che accusa i solidalisti di collaborare con i guerriglieri nell'assassinare e torturare i soldati sovietici finiti in mano dei *moujahiddin*.

E' proprio sul problema dei prigionieri sovietici che l'azione dell'NTS si è fatta più incisiva, smentendo le calunnie dei mass-media di Mosca. Attualmente si trovano nelle mani della guerriglia islamica poco più di duecento soldati dell'Armata Rossa; è noto che nei primi due anni di guerra le formazioni guerrigliere non facevano prigionieri: qualsiasi soldato sovietico (anche disertore o disperso o fuggiasco) cadesse nelle loro mani veniva passato per le armi: sia per reciprocità, sia per la violenza ideologica della guerra (per i *moujahiddin* è «santa»), sia per motivi tattici (impossibilità di trasportare dietro prigionieri negli spostamenti imposti dalla guerra di guerriglia).

Grazie ai pressanti trattative della Croce Rossa Internazionale, da poco più di un anno i *moujahiddin* hanno mitigato il loro comportamento: il governo sovietico, che non li riconosce come parte belligerante, non ha mai mostrato alcuna volontà di negoziare per salvare la vita ai propri soldati finiti prigionieri dei «ribelli»; anche con i civili Mosca ha seguito lo stesso comportamento, come dimostrò la vicenda (nota ai nostri lettori) del geologo Ochrimjuk, amico personale del premier Tichonov che, catturato in piena Kabul dai guerriglieri per essere scambiato con oppositori del regime comunista detenuti, venne ucciso dai rapitori per il rifiuto di trattare da parte di Mosca.

Tuttavia nell'82 si è giunti a un compromesso per cui i *moujahiddin* attraverso il Pakistan hanno consegnato alla Cri alcuni prigionieri sovietici destinati a passare due anni di prigionia in alcuni militari svizzere, in totale isolamento, prima di essere consegnati alle autorità sovietiche.

Nel carcere di Zugerberg, nel Cantone di Berna, si trovano attualmente una dozzina di militari dell'Armata Rossa (uno di essi, di nome Vatcenko, è fuggito nel luglio nella Germania Federale, alle cui autorità ha chiesto l'asilo politico, ottenerlo.

Intanto, per la salvezza dei duecento prigionieri è stato costituito un comitato internazionale con sede a Londra, presieduto da un nipote di Leone Tolstoj, il conte Nikolaj Tolstoj Miloslavskij: hanno aderito rappresentanti del clero russo ortodosso in Occidente e note personalità dell'emigrazione, tra cui il generale Grigorenko e gli scrittori Maksimov Aksionov e Nekrasov.

RIBELLI AFGHANI

«Ci hanno mandati a uccidere contadini inermi Ora guardiamo al nostro Paese con altri occhi»

Il numero già citato di «Posev» riporta, oltre alla lista dei caduti identificati dai «ribelli», alcune dichiarazioni di prigionieri che non vogliono ritornare in Urss, dove li attende il tribunale militare (possono essere processati per diserzione o per tradimento della patria: la pena è la fucilazione).

Valerij Kiselev, della regione di Penza, ha disertato un anno per timore di essere portato davanti ai giudici militari (si era addormentato durante un turno di guardia): rifugiatosi in un villaggio presso Bagram, ha cercato di procurarsi abiti civili: i «*moujahiddin*» lo catturarono mentre vendeva le sue armi.

Queste le parole rese al giornalista di «Posev»: «Non volevo morire a 21 anni. Per cosa? Questa non è la nostra terra, che noi dobbiamo difendere, le nostre madri e i nostri padri non sono in pericolo; se non fossi capitato in questa guerra insensata, me ne andrei ancora ogni mattina al lavoro e non mi farei domande inutili: mi rompo la testa per raccapezzarmi su ciò che mi è successo».

Un altro prigioniero, Aleksandr Zhurkovskij, ha detto: «Ci parlavano di soldati cinesi e iraniani che fanno la guerra contro il popolo afghano. Ma noi abbiamo visto che la guerra la facciamo noi, contro contadini che si difendono come possono. Un uomo che è stato ingannato, perde il coraggio. I soldati sovietici non vogliono combattere contro una popolazione pacifica; ora guardano al loro paese con altri occhi».

Il soldato Sergej Mescerjakov è uscito dal suo reparto, è stato catturato dai «ribelli» e non esprime il desiderio di andare in America. Dice: «Mi ha sconvolto il comportamento del nostro esercito in Afghanistan. Cercavamo armi nelle case dei contadini e punivamo anche abitanti pacifici, quando li trovavamo. Se uno dei nostri veniva ferito, uccidevamo tutti: vecchi, donne, bambini».

Anche un soldato uzbeko, di cui è indicato solo il nome, Akram, è rimasto profondamente turbato dalle operazioni cui ha preso parte: «Cercavamo armi nei villaggi. Se trovavamo qualcosa, anche solo pallottole, l'ufficiale dava l'ordine di fucilare intere famiglie, perfino gli animali domestici».

Parla, poi, di episodi di suicidi, di altre diserzioni, di autolesionismo per ritornare a casa, di furti e mercato (benzina, perfino armi). E' impressionante il quadro che ci dà il giornale solidarista, la cui fonte è sempre molto attendibile; del resto, anche le ultimissime notizie dall'Afghanistan confermano le distruzioni di interi villaggi, con fucilazione dei loro abitanti (testimonianza del giornalista Ettore Franceschi, che recentemente ha dato ampi particolari sulla strage nel villaggio di Raudza, nella regione di Ghazni, alla fine di giugno), e gravissime perdite inflitte ai «ribelli» all'Armata Rossa.

A metà settembre la guerriglia ha teso un'imboscata all'uscita del lunghissimo tunnel di Salang (sulla strada dall'Urss a Kabul, lo stesso dove nel novembre '82 morirono asfissiati circa 700 soldati russi) è costato ai sovietici circa un centinaio di morti. Si trattava di una colonna di autocisterne provenienti dal confine uzbeko e diretta nella capitale afghana.

I dati permettono di valutare a più di mila i soldati che hanno partecipato a questi quattro anni di guerra: infatti la ferma è di due anni; mila sarebbero i civili, soprattutto tecnici, che si occupano della «valorizzazione» del territorio afghano: nel Nord, presso Mazar-i-sherif e Sherbigan, vengono sfruttati a pieno giacimenti di petrolio e di gas: quest'ultimo viene avviato nell'Uzbekistan: Mosca lo paga al governo di Kabul soltanto il 40 per cento del prezzo internazionale.

Tra questi 250 mila cittadini Urss potranno essere fuori gli scomodi testimoni della «guerra segreta»: insieme alle famiglie dei caduti, potranno scuotere un'opinione pubblica che, come quella sovietica, sembra ancora accettare le verità del regime, senza trovare la forza morale per reagire a una guerra ingiusta e crudele, di cui soltanto i russi dell'emigrazione e dell'esilio hanno il coraggio di squarciare la fitta cortina di silenzio, solo sovietico.

Piero Sinatti

Dopo la terapia d'urto, Craxi in Parlamento tra proteste (molte) e consensi (pochi)

Il governo accetta modifiche che non stravolgano i decreti

Oggi i ministri Goria (Tesoro) e Longo (Bilancio) presentanp al Senato i provvedimenti economici - Opposizione dura del pci - I punti delle controproposte del sindacato

ROMA — Porterà non meno di 9000 miliardi di lire nelle [illegible] dello Stato il provvedimento legislativo di sanatoria dell'abusivismo edilizio approvato ieri dal Consiglio dei ministri. Gli abusi da sanare sono oltre 7 milioni.

Sono [illegible] approvate le modifiche dei criteri dell'invalidità pensionabile, la riforma del mercato del lavoro [illegible] della cassa integrazione.

Sono stati decisi contributi [illegible] piccole e medie aziende che acquisteranno macchine utensili.

Il generale dell'aeronautica Bartolucci è stato [illegible] nuovo capo [illegible] stato maggiore della difesa.

Il superprefetto De France[illegible] torna [illegible] Roma mantenendo l'incarico [illegible] alto commissario per la lotta [illegible] mafia. Sono stati trasferiti 40 prefetti.

[illegible] governo, [illegible] l'ultimo Consiglio dei ministri, ha definito un'altra serie di importanti misure, che vanno [illegible] aggiungersi (e, in parte, a completare) al quadro dei provvedimenti economici deliberato di recente.

E, [illegible] partire da oggi, il Parlamento [illegible] ufficialmente investito della manovra economi[illegible] al Senato i ministri Goria [illegible] Longo espongono il bilancio 1984 e la legge finanziaria. Le forze politiche [illegible] maggioranza sono così impegnate a far [illegible] che i due documenti vengano approvati dal Parlamento, nonostante che l'opposizione di destra e di sinistra si mo[illegible]stri molto agguerrita [illegible] battagliera.

La segreteria unitaria Cgil, Cisl e Uil chiede misure alternative [illegible] domani si incontrerà con il ministro del Bilancio Longo. I sindacati contano sull'appoggio dei parlamentari che sono contrari ai tagli troppo drastici. Anche molti gruppi della maggioranza prospettano modifiche ed il governo non è, in linea di principio, contrario [illegible] miglioramenti che [illegible] alterino, però, la natura dei provvedimenti.

«*Il governo* — ha detto ieri il vicesegretario socialista, Valdo Spini, concludendo i lavori del convegno dei segretari provinciali ad Ariccia — [illegible] *posto le carte in tavola: esso non intende impaludarsi nell'inazione né perdere il controllo* [illegible] *situazione finanziaria. Sarà questo il terreno reale di verifica della solidarietà della maggioranza. Il governo e non la polemica a colpi di spillo nelle giunte locali. Va rilevata positivamente* — [illegible] Spini — *la decisione del sindacato* [illegible] *scendere sul terreno delle alternative* [illegible] *delle proposte specifiche. Ci auguriamo che essa si concretizzi. Su questo terreno c'è la volontà di* [illegible] *confronto* [illegible] *un dialogo*».

GIANNI GORIA

La Federazione Cgil, Cisl, Uil ha diffuso ieri [illegible] il testo ufficiale del [illegible] documento di giudizio politico sulla mano[illegible] economica del governo. Questa, per il sindacato, «deve [illegible] affrontare il problema cruciale del deficit pubblico; [illegible] però essenziale [illegible] non solo risponda a criteri di equità ma sia mirata essenzialmente [illegible] conseguire obiettivi di ripresa economica e di sostegno dell'occupazione. [illegible] adeguate misure di politica industriale e di politica attiva del lavoro».

Cgil, Cisl e Uil sostengono che «una manovra efficace deve reggersi — [illegible] così non è [illegible] proposta — non solo sulla selezione delle spese [illegible] fondamentalmente su una nuova politica delle [illegible] trate». E' proprio [illegible] questo problema che la Federazione ha indicato alcune proposte:

1 l'istituzione della «*patrimoniale*»;

2 l'adozione di [illegible] soglia minima di *reddito presuntivo* per l'imposizione fiscale sui redditi che [illegible] sono automaticamente accertati [illegible] fonte (come avviene per i lavoratori dipendenti e i pensionati);

3 l'adeguamento ulteriore delle *contribuzioni* [illegible] lavoro autonomo da portare [illegible] livelli del lavoro dipendente.

Vengono poi avanzate tre proposte specifiche:

A per le *pensioni* l'effettivo aggancio alle retribuzioni, un adeguamento efficace dei minimi di pensione [illegible] delle pensioni più basse, insieme ai fenomeni più negativi di appiattimento;

B per gli *assegni familiari*, invece dei tagli proposti dal governo, una riforma dell'istituto in base alle conclusioni della «commissione Gorrieri»;

C per la *sanità* non [illegible] cettabile un sostanziale disimpegno finanziario dello Stato, mentre vanno responsabilizzati e controllati i [illegible] tri di spesa per combattere [illegible] sprechi e adeguare le prestazioni; inoltre va corretta [illegible] politica dei farmaci [illegible] non deve essere inasprita la riscossione [illegible] tickets.

Industriale rapito in casa davanti a moglie e 3 figli

In provincia di Treviso - Mobiliere è scomparso in Brianza

TREVISO — Un imprenditore della ghiaia [illegible] Saletto di Piave, Sergio Mosole, 49 anni, è stato rapito ieri sera da [illegible] banditi nella [illegible] abitazione, [illegible] villa che si trova in via Molinetto. Il sequestro è avvenuto intorno alle 20, quando [illegible] l'uomo era da poco rincasato. Erano con lui la moglie Luigia, di [illegible] anni, la madre Rosa, [illegible] 82, [illegible] i figli Lucio di 19, Gianni di 16 [illegible] Ferdinando di nove anni.

I malviventi hanno fatto irruzione armati di pistole [illegible] coltelli [illegible] con i volti coperti. [illegible] un primo momento hanno finto di compiere [illegible] rapina, intimando ai presenti: «*Fuori i soldi* [illegible] *fuori gli ori*». Ma quando [illegible] signora Luigia si è tolta dal collo [illegible] [illegible] d'oro e l'ha posata su un tavolo, gli sconosciuti non hanno degnato il monile nemmeno [illegible] uno sguardo. I banditi hanno quindi chiesto a Sergio [illegible] i documenti e, una volta accertatisi della sua identità, [illegible] hanno colpito con un [illegible] contundente alla testa [illegible] trascinato fuori [illegible] villa.

Dopo l'allarme, sono cominciate vaste battute di polizia e carabinieri, [illegible] dei cinque e di Sergio Mosole nessuna traccia.

L'industriale [illegible] molto conosciuto nella zona, oltre che per la sua attività di escavatore anche perché è il fratello di [illegible] Mosole, il manager che ha promosso l'organizzazione dei campionati mondiali di ciclismo dell'85. E' dovuto soprattutto all'impegno di [illegible] sole, infatti, [illegible] sarà il Montello, [illegible] [illegible] collinosa intorno [illegible] Treviso, ad ospitare la prestigiosa manifestazione sportiva.

Quella dei sequestri, nel Veneto, sta diventando [illegible] piaga sempre più marcata: [illegible] stati undici i rapimenti portati [illegible] termine nel corso degli ultimi due anni (più uno, fallito in maniera rocambole[illegible] [illegible] dell'industriale tessile Luciano Benetton); presi di mira piccoli imprenditori delle province di Verona, Vicenza, Treviso, Padova [illegible] Venezia.

L'ultimo rapimento avvenuto nella provincia di Trevi[illegible] è stato quello di Marina [illegible] Monti, la giovane moglie di un industriale tessile.

MILANO — Un mobiliere [illegible] Giussano (Milano) [illegible] scomparso da qualche giorno dalla sua abitazione.

L'uomo, Ambrogio Elli, 45 anni, è titolare del mobili[illegible]cio «*Feg*» di Giussano, in [illegible]

Da venerdì scorso i suoi familiari [illegible] hanno più [illegible] congiunto. [illegible] inquirenti non escludono che si tratti di un sequestro a scopo estorsivo, vista l'agiatezza della famiglia.

Ufficiali rimossi in Urss per il «jumbo» abbattuto

Non hanno impedito che il territorio sovietico venisse violato

[illegible] — Diversi alti ufficiali delle forze armate sovietiche [illegible] stati rimossi dai loro incarichi e funzioni presso il comando militare dell'Estremo Oriente per [illegible] avere impedito al jumbo di li[illegible] sudcoreano [illegible] penetrare nello spazio [illegible] sovietico sull'isola [illegible] Sakhalin, dove fu abbattuto, con 269 persone a bordo, dai caccia intercettori russi il primo settembre scor[illegible]

La notizia è riferita sull'edizione odierna del «Washington Post», l'autorevole quotidiano della capitale federale che afferma di averla attinta da fonti [illegible] militari sovietiche bene informate [illegible] attendibili.

Il giornale, sempre citando queste fonti, [illegible] che gli alti ufficiali, di cui però non si fanno i nomi, [illegible] ritenuti responsabili per la mancata attivazione del dispositivo di sicurezza [illegible] avrebbe dovuto impedire [illegible] jet di linea [illegible] volare sulla penisola di Kamchatka prima [illegible] rientrare nello spazio sovietico.

Secondo queste notizie, i piloti intercettori sovietici [illegible] avrebbero preso contatto radar e visivo con l'aereo sudco[illegible] prima che questo rientrasse nello spazio russo dopo aver sorvolato [illegible] Kamchatka.

Il «Washington Post» non sa a quali altri incarichi gli ufficiali dimessi siano stati spostati. Dalle fonti non identificate [illegible] però venuto a sape[illegible] che l'alto comando militare dell'Estremo Oriente si mise diverse volte in contatto telefonico con gli alti gradi militari a Mosca prima dell'abbattimento [illegible] Boeing 747 [illegible] [illegible] carico [illegible] Le fonti hanno anche [illegible] l'ipotesi che la leadership politica non sia stata consultata prima di dare l'ordine di abbattere l'intruso.

(Agenzia Agi-Ap)

Scomparsi lingotti per cento miliardi

[illegible] YORK — Lingotti d'oro [illegible] [illegible] valore tra i 55 ed i [illegible] milioni di dollari (quasi cento miliardi [illegible] lire) [illegible] risultati mancanti [illegible] una ca[illegible] blindata [illegible] nello Utah, dopo che [illegible] procura [illegible] nerale dello Stato, insospettit[illegible] per una massiccia campagna pubblicitaria messa in atto per la vendita di [illegible] preziosi nell'area metropoli[illegible] di New York, aveva voluto vederci più chiaro chiedendo alcuni bilanci.

La «Bullion Reserve of North America» [illegible] Los Angeles, il cui presidente, David [illegible] [illegible] 39 anni, si è suicidato la settimana [illegible] poco prima [illegible] consegnare alle autorità la documentazione richiesta, [illegible] [illegible] ad offrire al pubblico oro, argento ed altri metalli preziosi a prezzi vantaggiosi.

[illegible] però intervenuta [illegible] procura di New York che aveva riscontrato alcune similarità con la liquidazione forza[illegible] [illegible] «International Gold Bullion Exchange» [illegible] Fort Lauderdale (Florida) che, messa [illegible] strette lo scorso aprile, non [illegible] riuscita a soddisfare [illegible] [illegible] clientela che aveva investito venti milioni di [illegible]i in contanti (circa 32 miliardi di dollari).

In questo tipo di transazioni [illegible] [illegible] raro che gli investitori [illegible] lascino depositato [illegible] stessa società [illegible] «brokerage» [illegible] metallo prezioso acquistato, accontentandosi di semplici certificati di garanzia.

STAMPA SERA
[illegible] Torre
direttore responsabile
[illegible] Bramardo
vicedirettore

Editrice LA STAMPA S.p.A.
Presidente Giovanni Agnelli
Amministratore Delegato e Direttore Generale Marco Benedetto
Consiglieri Vittorino Chiusano, Umberto Cuttica, Giovanni Giovannini, Carlo Masseroni, Francesco Paolo Mattioli
Sindaci Alfonso Ferrero (presid.), Luigi Damartini, Giovanni Paradotto

Stabilimento [illegible]: Edit. La Stampa S.p.A. - Via Marenco, 32 - 10126 Torino

[illegible] 1983 Edit. LA STAMPA S.p.A.

[illegible] N. 560 [illegible] 21-12-1982

Temperatura [illegible] Torino, ore 13 +21

POCO NUVOLOSO

TEMPO PREVISTO: su tutta la regione cielo sereno [illegible] poco nuvoloso. VISIBILITA': buona. VENTI: calmi o deboli variabili. TEMPERATURA: in graduale aumento. TENDENZA: attenuazione della nuvolosità.

all'estero [illegible]

Atene	+12	+25
Berlino	+13	+21
Buenos Aires	+12	+25
Lisbona	+16	+33
Londra	+17	+24
Mosca	- 2	+ 8
New York	+17	+26
Parigi	+15	+27
Singapore	+26	+32
Tokyo	+20	+27

In provincia (ore [illegible]

Aosta	+10
Alessandria	+14
Asti	+12
Cuneo	+15
Novara	+15
Vercelli	+16
Genova	+21
Imperia	+19
Savona	n. p.

In [illegible] (ore 8)

Venezia	+17
Milano	+19
Bologna	+17
Ancona	+14
Roma	+16
Napoli	+15
Bari	+15
Reggio C.	+16
Palermo	+21
Cagliari	+20

Salerno, studente ucciso (un errore di persona?)

CAVA DEI TIRRENI — Uno studente, Sandro Piscopo, di 20 anni, [illegible] stato ucciso a colpi di pistola da due [illegible] sciuti, che erano [illegible] bordo di [illegible] «vespa».

[illegible] accaduto in via Vittorio Veneto a Cava dei Tirreni in provincia di [illegible]

[illegible] altro giovane, Gaetano Tortora di 22 anni, operaio che si trovava insieme con lo studente, [illegible] rimasto ferito lievemente [illegible] un piede. Gli sparatori hanno agito [illegible] [illegible] scoperto e subito dopo sono fuggiti.

L'omicidio [illegible] misterio[illegible] [illegible] investigatori [illegible] escludono un errore di persona. Piscopo, che aveva conseguito quest'anno la maturità scientifica e [illegible] era iscritto all'università di Salerno, era conosciuto [illegible] un ragazzo tranquillo. Il padre è proprietario di una falegnameria a Pagani [illegible] la madre gestisce una boutique.

ROMA — Il gestore [illegible] un circolo ricreativo, Luigi Celi di 47 anni di Roma, [illegible] stato ucciso a colpi di pistola da due giovani che sono riusciti a fuggire. L'omicidio è avvenuto stanotte nei locali dell'Associazione nazionale studenti [illegible] lavoratori al viale Eritrea

Una catena di scosse telluriche semina vittime e terrore da un continente all'altro

Il terremoto paralizza Pozzuoli In migliaia abbandonano le case

La città prostrata dal continuo stato d'allarme - La gente preferisce trascorrere il maggior tempo possibile in strada - Stanotte 7 nuove scosse - Il Comune predispone «chiese mobili»

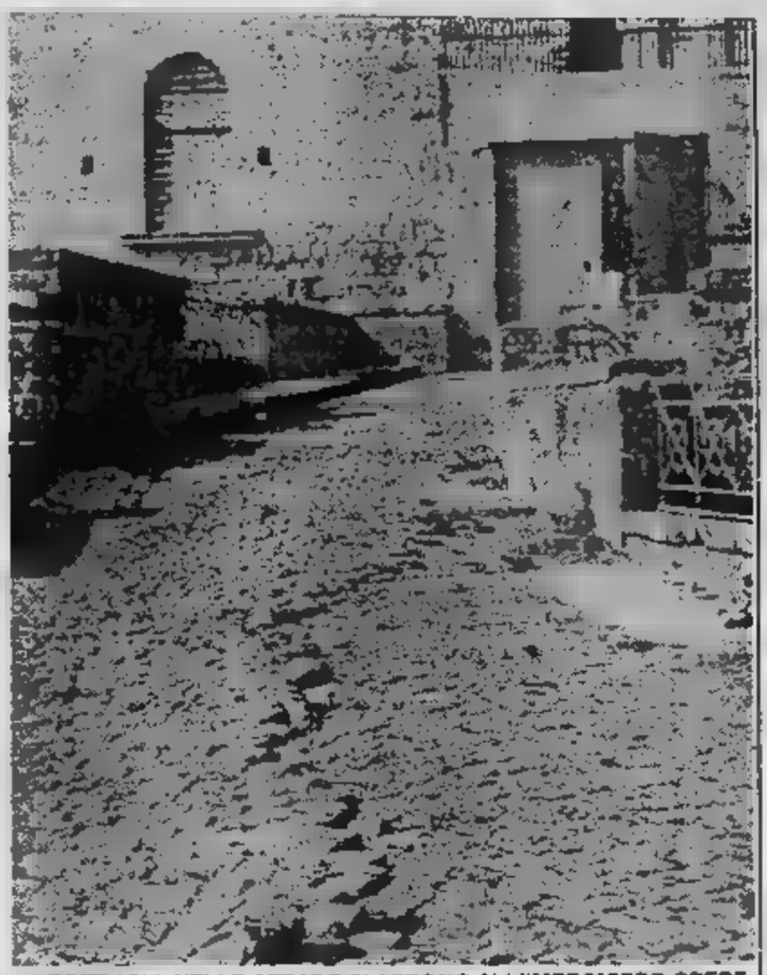

POZZUOLI, NELLE STRADE SI APRONO ALL'IMPROVVISO CREPE

POZZUOLI — Sono migliaia le persone che hanno abbandonato le proprie abitazioni, e che hanno trascorso la notte in sistemazioni di fortuna, dopo la grande paura di ieri. La gente è rimasta all'aperto, nelle macchine, in bus rifugio messi a disposizione dalla protezione civile, nelle tende, nelle roulotte. In 600 hanno trovato posto negli alberghi reperiti dalla prefettura.

E' col passare delle ore che si delinea il bilancio di questa nuova scossa di 6°, la più forte mai registrata da quando è ripreso il fenomeno del bradisismo avvertita ieri mattina in tutto il Napoletano. I danni alle abitazioni sono notevoli, soprattutto nella parte vecchia della città flegrea.

Nuove lesioni si sono verificate nell'acquedotto, con interruzioni del flusso idrico. Il centro della città è chiuso e impercorribile. Il traffico nelle vicinanze è semiparalizzato. Lo sforzo di chi è preposto all'emergenza è enorme. «*Stiamo intervenendo dove si può e nelle forme in cui è possibile*», dicono.

Si chiede ai docenti e ai vulcanologi dell'Istituto geografico vesuviano se il coperchio di quella pentola che bolle nel sottosuolo di Pozzuoli sia saltato. Rispondono di no. «*Si è trattato — precisano — di una maggiore energia che si è liberata dopo la relativa tranquillità di queste settimane. Non ci sono segni che depongono per un'evoluzione drammatica. Ma la gente è spaventata e non possiamo darle torto*».

Novecento posti letto sono stati reperiti, a disposizione del prefetto di Napoli Riccardo Boccia, in alberghi della fascia costiera domiziana, dal confine nord di Pozzuoli fino a Mondragone, su un tratto di oltre 40 chilometri. Secondo quanto informa la prefettura, pullman sono stati inviati fin dal pomeriggio a Pozzuoli per permettere il trasporto delle persone che sono state costrette a lasciare le loro abitazioni dopo la nuova e più forte scossa di terremoto.

Dalla protezione civile, inoltre, sono state inviate immediatamente a Pozzuoli altre 150 roulotte che portano il «parco» delle roulottes nella sola Puteolana a 960.

Nel corso di una riunione presieduta dal vescovo di Pozzuoli, mons. Salvatore Sorrentino e alla quale hanno partecipato delegati della Caritas e di altre associazioni cattoliche, è stato deciso un «*piano operativo pastorale*» affinché nel centro storico e nelle zone periferiche vengano create delle chiese mobili per assicurare uno spazio per il culto per i fedeli.

Questa notte altre sette scosse di terremoto di cui quattro del secondo grado della scala Mercalli si sono avvertite nella zona flegrea. L'ultima scossa, del secondo grado della scala Mercalli, registrata dagli strumenti dell'ufficio bradisismo di Pozzuoli alle 5,24, è stata preceduta anche da un forte boato che ha spaventato la popolazione.

Genova: un «mago» lo aveva previsto

GENOVA — *Si dichiara «specializzato in previsione di scosse sismiche». Antonio Carrus, 48 anni, sposato, due figli, autista del Comune a Busalla, nell'immediato entroterra ligure, ha telefonato ieri all'Ansa di Napoli preannunciando:* «Alle 17,25 ci sarà una nuova scossa fra il quarto e il quinto grado nell'Italia centrosettentrionale, in una zona compresa fra Roma e Genova; ma non posso essere più preciso, mi servirebbero altri dati».

Una telefonata inquietante se si considera che «il mago del terremoto» ha azzeccato in pieno altre tre previsioni nei giorni scorsi (4 settembre, 8 settembre, il 3 ottobre alle ore 13). In quest'ultima occasione ha affermato: «Vi sarà una scossa di quarto grado della scala Mercalli nella zona di Pozzuoli». *E i fatti gli hanno dato puntualmente ragione così come si era verificato precedentemente.*

Il 4 settembre infatti l'autista ligure aveva affermato che la scossa tra il quinto e il sesto ci sarebbe stata tra le 13 e le 14 e i sismografi registrarono il sisma alle 13,21.

«Non sono un mago — *dice con una punta di risentimento* — ho solo messo a punto un apparecchio, un'attrezzatura o meglio una cosa che mi permette di prevedere con un certo anticipo i terremoti ma anche le eruzioni dei vulcani, i cicloni e altre catastrofi della natura». *Impossibile carpire, almeno per ora, il suo segreto di cui è gelosissimo,* «fino a quando le autorità non si dichiareranno interessate e inizieranno a prendere seriamente in considerazione i risultati finora ottenuti».

Di questa fantomatica macchina in grado di anticipare non solo i terremoti ma la loro intensità e quando si verificheranno, Carrus si limita a dire che è stata messa a punto nel '79 dopo una ulteriore conferma che le previsioni si erano rivelate esatte. In seguito Antonio Carrus ha bussato, inutilmente, a diverse porte: giornali, agenzie di stampa, uffici governativi, persino in Vaticano a «Portobello» («Ma neppure lì mi hanno dato ascolto»).

Attraverso una descrizione molto vaga di questa «scoperta» si può intuire che vi sono dei percorsi che si potrebbero definire «obbligati» dei movimenti tellurici che hanno effetto dei segnali precisi prevedibili sia come orari, sia come zone e addirittura come intensità.

Forte sismo in Cile crollano le miniere

Un morto e due dispersi - La scossa è stata avvertita anche in Perù e in Brasile - Gravi danni

SANTIAGO — Una forte scossa tellurica con epicentro sul fondo dell'Oceano Pacifico ha interessato le regioni settentrionali del Cile. Il bilancio dei danni alle persone ed alle cose, così come è stato rilevato dalle autorità di polizia cilene, è di un minatore morto, altri dispersi, una quarantina di case e due miniere distrutte.

Scienziati dell'istituto sismologico di Santiago hanno precisato che il fenomeno ha avuto il suo epicentro 300 miglia al largo della costa di Santiago, mentre a Berkeley, in California, il centro sismologico ha registrato la scossa del settimo grado della scala Richter, un'intensità notevole, sufficiente per provocare danni estesi.

Il terremoto è stato avvertito da Santiago fino a Iquique, 1600 chilometri a Nord della capitale presso la costa peruviana.

Il sisma ha provocato l'interruzione dell'elettricità e dei servizi telefonici in numerose città. A Diego de Almagra (900 chilometri a Nord di Santiago) alcune case sono crollate, mentre nella città mineraria di Copiano, 800 chilometri a Nord della capitale, la scossa è durata quattro minuti e la gente si è riversata nelle strade in preda al panico.

Le miniere crollate si trovavano nei dintorni del villaggio di Chanaral, mentre a Chuquicamata, la scossa tellurica ha provocato frane nella più vasta miniera all'aperto.

Secondo la polizia cilena una delle vittime è un minatore morto dopo essere rimasto intrappolato per un crollo nella miniera di San Luis (a nord di Chanaral, nella settentrionale). Altri due minatori sono rimasti feriti.

Secondo alcuni radioamatori, invece, che seguono con i loro apparecchi le operazioni di soccorso, altre due persone sono morte per il crollo di un muro nella cittadina di Tal Tal, nei pressi di Chanaral.

Strage evitata in Giappone grazie al centro sismologico

MIYAKEJIMA, LE CASE INVESTITE DALLA LAVA BRUCIANO, I DANNI SONO INGENTI

TOKYO — La violenta eruzione dell'Oyama nell'isola giapponese di Miyakejima, a circa 180 chilometri a Sud di Tokyo, non ha provocato nessuna vittima tra i 3.800 abitanti grazie a un allarme lanciato poco prima delle esplosioni dal centro sismologico locale.

Ingentissimi invece i danni alle abitazioni e all'ambiente provocati dal torrente lavico fuoriuscito dalle circa 11 bocche eruttive apertesi sul vulcano: sono circa 400 le case inghiottite dalla lava e 1400 i senza tetto.

Nell'isola si sono susseguite parecchie scosse sismiche, la più forte delle quali nella serata di ieri con un'intensità di cinque gradi della scala giapponese di sette.

La violenza dell'eruzione è stata tale da provocare anche dell'isola un sollevamento del fondo marino con la nascita apparente di un nuovo tratto trasformato in penisola da una colata lavica solidificata.

BB, tentato suicidio per crisi depressiva

PARIGI — *B.B., mito della giovinezza di chi oggi è sui cinquant'anni ed anche un po' meno. Sogno biondo di tante notti adolescenti di trent'anni fa. Brigitte Bardot, prototipo della donna come l'ha vide Roger Vadim in «Et dieu créa la femme», ha cercato di uccidersi?*

Lo riporta un giornale francese, legando il suo 49° compleanno, una settimana fa, ad una crisi depressiva che avrebbe colto la Bardot, incapace di rassegnarsi ad invecchiare. Si sarebbe rifugiata poi gettata nella piscina della «Madrague», la sua villa di Saint-Tropez. L'avrebbe salvata il giardiniere.

Né conferme, né smentite, per ora, resta l'incognita su quanto è accaduto. Non tutti, però, negli ambienti vicini a B.B., ci credono: la Bardot si era ritirata dal cinema proprio per lasciare il ricordo della sua giovinezza splendente, tutto il mondo la ricorda così. Poi ha trovato altri interessi, le battaglie ecologiche, soprattutto. Non sono bastati per combattere gli anni che avanzano?

BARDOT

Una baruffa al night De Michelis-Chinaglia

ROMA — Voci da orbi fra Giorgio Chinaglia, focoso ex centravanti della Lazio, ex attaccante della nazionale azzurra (dove trovò il modo di mandare a quel paese l'allora allenatore Valcareggi) ed ex «americano» del Cosmos, attualmente presidente della medesima Lazio ed il ministro del Lavoro Michelis?

Oppure soltanto una «discussione» tra il suddetto Chinaglia e l'entourage del ministro?

Sarebbe accaduto tutto (o, appunto, niente) all'Open Gate, che a dispetto del nome («cancello aperto») è uno dei più «chiusi» ed esclusivi night-club di Roma. Come? Beh, la prima versione dice: De Michelis ha urtato un paio di volte Chinaglia involontariamente: è bastato a far scattare il vulcanico «Giorgione» che sarebbe passato alle vie di fatto.

La seconda dice invece: ad essere scazzottato è stato un amico del ministro.

La terza, ufficiale, è il comunicato della Lazio: «*I fatti narrati sono destituiti di ogni fondamento*». E De Michelis? Tace.

GIORGIO CHINAGLIA

Nel caos nerazzurro si fa strada un'ipotesi provocatoria...

E ora, per salvare l'Inter pensano a Mazzola in campo

DAL NOSTRO CORRISPONDENTE

APPIANO GENTILE — L'Inter chiama a raccolta tutte le sue forze mentre dai tifosi si alza un vero e proprio grido di dolore. La «beneamata», come venne battezzata anni fa quando dominava l'Europa ed il mondo, è in piena crisi societaria e tecnica, qualcuno chiede la testa di Fraizzoli e di Mazzola ma l'unico pericolo è quella di Radice.

Anzi il suo destino, in caso di sconfitta o pareggio con il Napoli, è scontato: andrà a fare compagnia a Marchesi nel clan dei disoccupati di lusso. L'Inter verrà affidata a Invernizzi oppure ad uno del «giro» Giacomini anche se il suo passato rossonero, dopo il precedente di Radice, depone a suo sfavore. Probabile uno della vecchia guardia come Invernizzi, un fedelissimo di Mazzola che potrebbe trasmettere sul campo le direttive dell'amministratore delegato

L'Inter comunque non si arrende e l'hanno lasciato intendere i «resti» della squadra presenti ieri all'allenamento alla Pinetina. Quasi tutti hanno difeso Radice e la società, anzi Mueller è andato controcorrente sostenendo che una panchina forte, *«quando le cose vanno bene, diventa un vero e proprio handicap»* tesi difficile da sostenere, il tedesco ci prova aggiungendo che: *«chi è in campo e sa di avere concorrenti temibili non può stare tranquillo, finisce per sbagliare anche le cose d'ordinaria amministrazione»*. Tesi discutibile, dicevamo, perché sono in molti ad invidiare a Radice la sua panchina e il parere è valido. Mueller ha affermato anche che *«l'attuale Inter con Maradona e Zico avrebbe ugualmente un punto in classifica»* e conferma che ieri il tedesco era in vena di spararle grosse. Certo con Maradona infortunato e quasi bloccato da un paio di energumeni, l'Inter sarebbe nei guai ma stentiamo a crederlo.

I mali dei nerazzurri, stando a chi è vicino da tempo alla squadra, risalgono effettivamente agli anni passati, alle scelte obbligate da parte di Mazzola costretto a lavorare con un presidente Fraizzoli che gli ha sistematicamente bocciato, per motivi di quattrini, giocatori come Vierchowod, Ancelotti, Falcao, tanto per citarne alcuni. Quando Radice vinse la Coppa Italia ed il campionato, gli diede un paio di ragazzotti in più per potenziare la squadra, tanto quelli che c'erano sembravano validi.

Lì è nato il contrasto fra Bersellini e la società e l'inevitabile divorzio che l'Inter sta scontando in questo momento. Bersellini aveva chiesto molti avvicendamenti, eppure tanti giocatori sono rimasti a possedere la qualità per gareggiare in una squadra logorante come l'Inter. Oltre ai piedi buoni occorrevano giocatori dotati di personalità, diciamo pure così anche se sarebbero tentati di parlare di «cervello».

Mueller e poi Coeck dovevano sopperire a certe mancanze dell'Inter, si sono rivelati giocatori qualunque, senza quella personalità indispensabile per prendere in mano la squadra e dominarla. Così ognuno va avanti per conto proprio, ognuno crede di potere risolvere i problemi dell'Inter ma, ha ammesso Mazzola, *«in realtà non c'è squadra»*.

«Un punto in classifica... — ha commentato il direttore generale nerazzurro — *sarebbe stato un fallimento se ne avessimo avuto quattro sugli otto disponibili, immaginarsi il nostro entusiasmo davanti a quell'ultimo posto solitario»*. L'ambiente comunque per ora regge bene, più avanti si vedrà. Cambiare l'allenatore diventerà indispensabile ma potrebbe rappresentare un palliativo.

Cominciamo a pensare che, di questo passo, Sandro Mazzola dovrà tornare effettivamente in campo come fece il grande del passato, Meazza, che nonostante gli acciacchi e gli anni riuscì a salvare la sua Inter. Mazzola, anche se dice il contrario, è bene allenato, può tenere almeno un tempo. Con lui in campo tutta la tifoseria nerazzurra tornerebbe a gridare il suo incitamento. Nell'ora del pericolo, l'entusiasmo per la «beneamata» tornerebbe a esplodere come un fuoco d'artificio. Anche le immancabili «cassandre» continuano a fare paralleli con il Milan di Radice e a ricordare che nel giro di pochi anni l'attuale tecnico nerazzurro è riuscito a portare il «diavolo» rossonero nella serie cadetta e il Bari in C, dopo avere negativamente «toccato» il Bologna che è finito a sua volta in C.

Giorgio Gandolfi

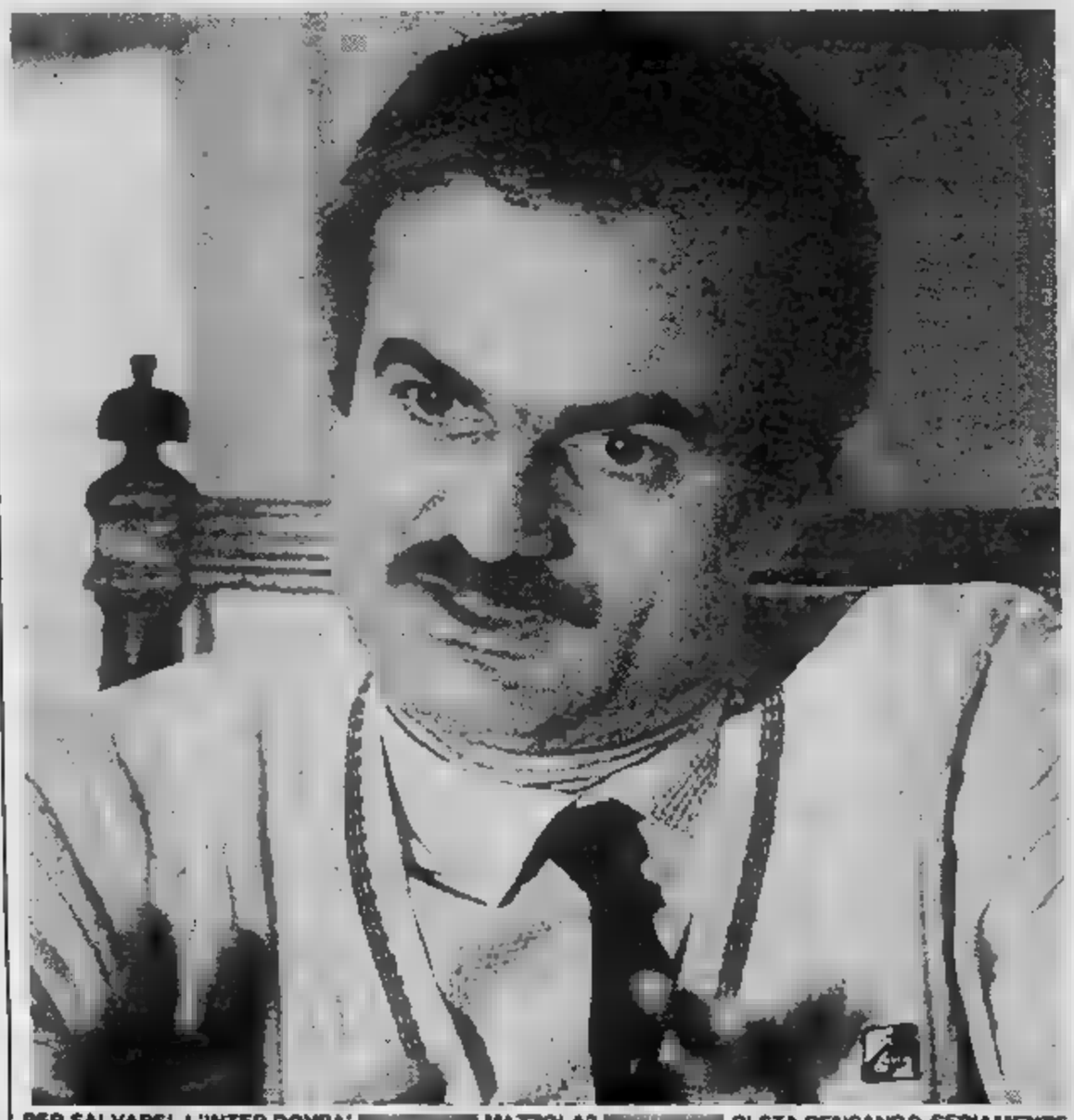

PER SALVARSI, L'INTER DOVRA' AVERE MAZZOLA? CI STA PENSANDO SERIAMENTE

RADICE E' PIU' IN PERICOLO: MOLTE VOLTE CIRCA IL SOSTITUTO

Nella partita amichevol

Nasce s

Accanto a quattro titolari dei mondiali di Sp
laudati come Baresi e Ancelotti - Tutti gli altr

DAL NOSTRO INVIATO

BARI — *Nasce questa sera «giovine Italia». Enzo Bearzot, conservatore per vocazione e per principi morali, è costretto al rinnovamento. La carta d'identità di molti azzurri vincitori al «Mundial» di Spagna si è scolorita un po'. Urgono perciò forze nuove, anche perché l'ormai scontata eliminazione dal campionato d'Europa costringe il tecnico a guardare lontano, fino al 1986, quando la Nazionale difenderà il titolo tridato sugli altopiani messicani.*

Lasciando da parte i sentimentalismi e i condizionamenti annessi, Bearzot ha varato perciò una formazione che include soltanto quattro campioni del Mondo (Cabrini, Bergomi, Paolo Rossi e Bruno Conti). Per il resto, si è affidato a elementi comunque collaudati, se non tutti abituali frequentatori del «club Italia». La politica del commissario tecnico azzurro è piena di realismo. Egli sa perfettamente che gli esclusi sono affidabili e competitivi, ma non può ignorare l'età e, soprattutto, deve approfondire l'aspetto

Attorno a questo «mosaico» (che contrasta un po' con i «blocchi» cui sempre è appellato) Bearzot ha lasciato un gruppo di «vecchietti», come scherzosamente li definisce, una specie di involucro che servirà a mantenere compattezza e solidità morale alla squadra. Uno dei segreti di Bearzot è stato appunto quello di tenere uniti i giocatori e ricavare da loro il massimo impegno agnostico. Il progetto continua, visto che frutti preziosissimi si sono ricavati sia in Argentina che in Spagna.

Contro la Grecia, questa sera, c'è però il pericolo che qualche azzurro, ancora inesperto in campo internazionale, denunci qualche limite di maturità e che avverta in modo eccessivo il peso di un'eredità tanto pesante. Anche queste considerazioni vanno in preventivo e anche per tali ragioni bisogna consentire al commissario tecnico di lavorare serenamente nel tempo. «Io mi auguro che la gente capisca e abbia pazienza — *ha precisato Bearzot* —. Già qui a Bari mi aspetto l'incitamento del pubblico e una buona dose di comprensione».

Dunque da questa sera la nostra Nazionale, che si lascia alle spalle un campionato del Mondo in maniera stupefacente, scrive un nuovo capitolo, con attori diversi, con alcune conferme e con una panchina che tutto il mondo ci invidia. E' una storia nuova e interessante, che non umilia certo i «campeones» inutilizzati o pensionati e che stimola un gruppo di giovani al quale si presenta un'occasione preliba-

Detto che Cabrini, Paolo Rossi, Bruno Conti e Bergomi rappresentano garanzie assolute, aggiunto che Dossena non è nuovo alle competizioni «azzurre» e che questa Nazionale potrebbe diventare un «leader», resta da parlare del rimanente della pattuglia. Vierchowood ha già dato ampie e ripetute dimostrazioni di quanto vale. Con Franco Baresi costituisce un asse difensivo molto valido. Alle loro spalle c'è Bordon, che tanta voglia di dimostrare quanto sia bravo.

Il centrocampo è il reparto più rivoluzionato. Dentro Bagni, Ancelotti e Dossena. Elementi con caratteristiche diverse, comunque capaci di infondere al gioco dinamismo, temperamento e tecnica. Da

GIORDANO

Cabr

ole di Bari contro la Grecia prende il via il rinnovamento della squadra azzurra

stasera l'Italia dell'86

Spagna scendono in campo giovani già col-
ltri «campeones» saranno pronti in panchina

loro dipenderà il rifornimento alle punte e il filtro alla difesa. Giordano [redacted] *Rossi formano una potenziale formidabile macchina* [redacted] *gol.* [redacted] *il movimento, la rapidità e la rapinosità compensano una certa mancanza di peso.*

Cosa chiede Bearzot a questa pattuglia di nuovo conio? «Nell'amichevole contro la Grecia, che ha battuto a Budapest l'Ungheria — *ha precisato il commissario tecnico* — i giovani si giocano un posto per i prossimi "mondiali". Dunque, chiedo loro il massi[redacted] impegno».

I giochi [redacted] *fatti? Bearzot* [redacted] *che le* [redacted] *le tireremo nel 1985.* [redacted] *non ci stupiremmo* [redacted] *frattanto fosse obbligato a più di un ripescaggio.* [redacted] *questo è un discorso che oggi sto*[redacted] *proprio. Forza Italia, dunque,* [redacted] *ancora grazie a quei campioni mondiali costretti a farsi da parte solo per colpa della... carta d'identità.*

Angelo Caroli

In Tv alle [redacted] 20,25

ITALIA		[redacted]
BORDON	1	[redacted]
[redacted]	2	GUNARIS
CABRINI	3	KARULIAS
BAGNI	4	GALITSIOS
VIERCHOWOD	5	MICKOS
BARESI	6	XANTOPULOS
CONTI	7	[redacted]
ANCELOTTI	8	[redacted]
ROSSI	9	ANASTOPULOS
DOSSENA	10	PAPAIOANNU
GIORDANO	11	ALAVANDAS

Arbitro: BRUMMEIER (Austria)

A disposizione - Italia: [redacted] Galli, [redacted] Gentile, 14 Scirea, 15 Tardelli, 16 Antognoni, 17 Massaro, 18 Altobelli. Grecia: 12 [redacted], 13 Costickos, [redacted] Arditoglu, 15 Savaracos, 16 Kusulackis, 17 [redacted]

Bari, [redacted] Vittoria, ore 20,30.

TV e RADIO - Diretta tv sulla Rete 1 a partire dalle 20,25; radiocronaca del 2° tempo su Radiouno alle 21,30.

BARI. UN GRUPPO DI GIOCATORI AZZURRI IERI DURANTE L'ULTIMO ALLENAMENTO

rini e Dossena, i nuovi leader

Allo juventino toccherà [redacted] fascia di capitano, al granata il compito di comandare il gioco
«Non una sperimentale, [redacted] una nazionale che fa esperimenti», spiega il terzino bianconero

CABRINI SI SENTE UN CAPITANO «PROVVISORIO»

DAL NOSTRO INVIATO

BARI — [redacted] capitano sarà Antonio Cabrini, ma il bastone di «leader» dovrebbe [redacted] af[redacted] a Giuseppe [redacted] che opera [redacted] trocampo, nel vivo del gioco. Entrambi accettano [redacted] nuova responsabilità che Bearzot accredita loro nell'amichevole [redacted] stasera [redacted] Grecia, prima tappa della ricostruzione della squadra che dovrà difendere il titolo.

Cabrini eredita la fascia che [redacted] per [redacted] anni [redacted] Dino Zoff. Sa, però, che [redacted] porterà a lungo. «*Vedrete che poi torneranno i "nostri", cioè quelli che stasera andranno in panchina ed io tornerò... soldato semplice*», sorride il bell'Antonio che fra qualche [redacted] diventerà padre. Tuttavia cercherà [redacted] onorare i gradi «*anche se non sarò mai degno di uno Zoff o* [redacted] *Furino che sono stati i miei capitani*».

E' capitano «ad interim» ma ha fiducia [redacted] questa inedita formazione che dispone, come ruote di scorta, nientemeno che di [redacted] campioni del mondo (solo Collovati, che ha un occhio gonfio per una botta ricevuta ad Ascoli, andrà in tribuna).

«*Più che* [redacted] *sperimentale è una nazionale* [redacted] *fa esperimenti*», dice Cabrini. E aggiunge: «*Non partiamo da zero, ma* [redacted] *degli uomini che erano già nel giro azzurro* [redacted] *che vantano diversi collaudi. Insomma hanno già un'esperienza sia* [redacted] *vita nel club che di* [redacted]*po. Tutto sta nel trovare i meccanismi e gli affiatamenti per fare una squadra, ma* [redacted] *sono due anni a disposizione, il tempo ideale per consentire* [redacted] *Bearzot di lavorare tranquillo*».

Da Cabrini a Dossena. [redacted] granata indosserà la maglia n. 10 di Antognoni che sarà in panchina. [redacted] si sente imbarazzato né intimidito dalla presenza dell'alfiere viola, [redacted] dagli altri «campeones»: «*Chi sta fuori deve dare il suo contributo come lo abbiamo dato noi sinora, aspettando pazientemente l'occasione* [redacted] *giocare*».

Questa occasione [redacted] finalmente arrivata anche se Dossena ha già all'attivo tredici presenze [redacted] gol. [redacted] vuole lasciarsela scappare. Sente il peso della responsabilità? «*Più che la responsabilità, visto che* [redacted] *risultato conta relativamente,* [redacted] *dimostrare* [redacted] *meritare il posto, questo conta*», ribatte Dossena. Non lo reputa [redacted] «*Li facciamo ogni domenica*». Però sa che lui, come gli altri, sarà nell'occhio della critica e che l'eredità dei predecessori [redacted] sicuramente gravosa.

«*Questo è il momento migliore per me, per operare un salto* [redacted] *qualità e l'unico pericolo è che si cerchi* [redacted] *giocare solo per* [redacted] *stessi: l'importante è agire in funzione della squadra* [redacted] *trarremo tutti un grosso beneficio*», dice. Parole ricche [redacted] saggezza. Dossena è ormai maturo per dimostrare che non [redacted] più solo una promessa. Al Mundial [redacted] soffer[redacted] a [redacted] i compagni che raccoglievano gloria. Aveva sofferto e gioito. [redacted] tocca a lui cercare di passare da comprimario a protagonista. Bearzot [redacted] Grecia gli affiderà la regia del centrocampo.

«*Più che regista sarò in mezzo a Bagni ed Ancelotti con i quali non dovrei avere problemi d'intesa:* [redacted] *è* [redacted] *singolo* [redacted] *reparto* [redacted] *contare*», insiste Dossena. Sa anche che la sua forma non è al massimo: «*Lo capisco sebbene i risultati del Torino riescano* [redacted] *scherarlo, ma* [redacted] *normale. Siamo ancora nella prima fase della stagione e la condizione non può* [redacted] *perfetta, ma sto crescendo. Il morale* [redacted] *alto e sono deciso a far bene*».

Bruno Bernardi

DOSSENA: «DEVO MERITARE IL POSTO»

Il rally di Sanremo passa dallo sterrato all'asfalto

Rohrl recupera, Alen resiste ma è Blomqvist il pericolo

SANREMO — Finite le prove sugli sterrati ■ Toscana, la Lancia respira di sollievo: ora il confronto con le Audi 4 si sposta sull'asfalto delle strade attorno a Sanremo, e il ritorno in Liguria favorisce largamente le auto della casa di Chivasso. Anche la situazione di classifica gioca a favore della Lancia: Alen ha mantenuto il primato battendosi allo spasimo mentre, sul fronte opposto, è sparito Mikkola, la cui auto ■ andata a fuoco, riproponendo problemi ■ funzionamento che il turbo tedesco manifesta con continuità preoccupante.

Walter Rohrl recupera: ■ 6' perduti nella seconda giornata (cambio del compressore dopo ■■ la cinghia si era spezzata due volte) sono diventati 3'. Ci sono quattro Lancia nei primi ■■ posti, stamane, pronte a sferrare l'attacco determinante nei prossimi giorni.

Un pericolo potrebbe venire ■■ Lancia dalla Audi ■ Blomqvist, il vincitore dell'anno scorso, separato ■■ ■■■ di 1'30", ma un sorpasso dello svedese, sull'asfalto, ■ ritenuto ■■■■ improbabile. In casa Lancia gli ottimisti abbandonano la cautela e, incrociando le dita, prevedono una vittoria del mondiale già ■ Sanremo, ■■■■ aspettare l'ultima prova in Inghilterra.

La Lancia ha infatti 110 punti contro i 98 della Audi: il titolo pare davvero ■ portata di mano.

■■ il mondiale pilota, Mikkola rimane in gara, nonostante il suo ritiro. ■ ■■■■■■■ ha ■■■ punti, ■■■■■ ■■ ha ■■. I giochi sono ancora da fare, considerato ■■■■■ che ■ mondiale piloti ha ■■■■■ due prove: l'Inghilterra, e dopo la Costa d'Avorio. ■ se ■■■ i due si inserisse ■■■ terzo? ■■■ va infatti dimenticato che Markku Alen, che guida il Sanremo vedrà aumentare ■■■ fine i suoi attuali 80 punti.

Gli eroi del volante stanno tornando a Sanremo, dopo l'inferno degli sterrati toscani, ai quali ■ stato pagato un prezzo molto alto: ■■■ cinquantina di concorrenti sono spariti ■■■■ gara. ■ Sanremo aspetta i superstiti con gran■■ entusiasmo: da stamane, auto, camions, mezzi di ogni genere risalgono le colline dove ■■■ qualcuno, sotto la tenda, aspetta da più giorni.

Il rally non è soltanto potenza di motori, ■■■ aggressività, giuoco ■■ grossi interessi. Ha anche risvolti patetici, ■ quello relativo ■ Pregliasco ■ Santuario del Deserto insinua una sottile vena di rimpianto per ■■■■ ■■■■ che non ci sarà.

Santuario del Deserto è ■■■ borgo di quattro ■■■■ vicino a Millesimo, nel Savonese, dove è nato Mauro Pregliasco, ■■■ dei rallisti ■■■■■■ più bravi ■ più amati. Nel tardo pomeriggio di domani, giovedì, la gara passa proprio da quel paesino. Pregliasco non ci sarà: ■ sua Ford ha avuto un guasto irrimediabile ed è uscita di gara 2 km da Volterra.

L'assenza ■ doppiamente triste: nel 1977 il corridore savonese stabilì il pri■■■■ sulla prova «sottocasa». ■ volante di una Stratos. Solo lo scorso anno il record fu battuto da ■■■■■ Rohrl. Pregliasco, 39 anni, è il più anziano professionista italiano. ■ sua carriera ■■■■ ■■ una volontà indomabile. Co■■■ fa un giovane, a Millesimo, negli ■■■■ 70, a dire: *«Farò il rallista a livello mondiale»?* C'è da essere presi per pazzi.

Inoltre il padre, che ha una piccola impresa elettrica, dice seccamente di no. Ma niente ferma Pregliasco, che rivela: *«Quand'ero piccolo correvo dietro ■ taxi che portavano i fedeli al Santuario per vedere ■■■■ ■ macchine»*. Per l'auto ha lasciato ingegneria. *«Non ne valeva la pena — spiega — e a dare ragione alla mia scelta basterebbero i campionati vinti, i sei anni ■ battaglie con Sandro Munari, le vittorie ottenute in seguito con la Ferrari e la Porsche»*.

Domani, Santuario del Deserto aspetta Pregliasco, che ■ sarà. *«Ma in taxi»*, dice lisciandosi la barba, con un gesto che per lui sa di molta amarezza.

Guido Coppini

ALEN ■■■■■ AL COMANDO DELLA ■■■■

Granaglia padre e figlio questa sera al Mossetto

■■ QUADRETTE DI BAROETTO, MORO, CRESTO E ■■■■■■

Pubblico eccezionalmente numeroso ieri ■■■ ■ Mossetto: ■ richiamo ■■■ costituito dalla presenza dei due azzurri, Aghem e Notti, sfortunati protagonisti ■■■ mondiali di Ginevra, nonché ■ parecchi altri giocatori ■ A. Aghem ha vinto a mani basse, dando «cappotto» alla squadra ■ Arese, mentre Notti ha dovuto arrendersi, pur difendendosi bene, al miglior gioco ■ squa■■ offerto ■■■■ formazione «di casa», con Giancarlo Losano apparso in ottima vena.

Stop anche agli ostani del vigile Moro: il «vecchio», ma sempre in gamba, Baroetto gli ha permesso di racimolare soltanto due punti; pure la squa■■ di Reita, di fronte alla formazione di Salvi, ha ■■■■■ accontentarsi di soli due pun■ giocando tutt'altro che bene. Non migliore sorte ■ toccata alla Sis, che per la prima ■■■■ ■ presentava con Suini, eliminata dalla quadretta ■ Savio. ■■■■■■ e sofferta vittoria per Renato ■■■■ a spese dei cuneesi di Delfanti.

Di partita in partita ■ formazione dell'Avventre San Paolo ■ Cresto dimostra ■ avere le carte in regola per fa■■ ancora strada: ne sa qualcosa Bergadano, che ■■ dovuto accontentarsi del punticino della bandiera. Anche i fossanesi di Mellano (il «Moro») proseguono con convincenti affermazioni ■ un'ottima impressione ha pure ■■■■■ ■ quadretta di Bianco, impostasi nettamente ai vercellesi di Valli.

Per stasera un programma per palati sopraffini: va in campo il campionissimo Granaglia (che in precedenza non era potuto intervenire perché impegnato in ■■■ tournée in Jugoslavia). Come «contorno» altri interessanti incontri con in lizza l'alessandrino Ressia, il figlio ■ Granaglia, Enzo, Calvi, Vottero, l'astigiano Passone, Barosio e il giovane Riviera (selezionato per Italia-Francia «Under 23» ■ Bra).

Risultati: *Laghi Baite (R. Baldo) - La Novella Cuneo (Delfanti) 13-11; Mossetto Calzature Borio (Baroetto) - Assicuraz. Danubia Aosta (Moro) 13-2; Mossetto (Losano) - Jolking Alessandria (Notti) 10-7; Laghi Baite (G. Casetta) - Vinovese (Arese) 13-0; Sis (Suini) - Cooperative Lime (Savio) 7-13; Ristorante Robella (Bergadano) - Avventre ■■■ Paolo (Cresto) 1-13; A.B. Sassi (Reita) - Salvi ■■■■■ (Salvi) 2-13; Torinese Radio Elettra (Bianco) - Azienda Agricola Desimone (Valli) 13-2; Ristorante Cafasso (Zeppegno) - Bongioanni Fossano (Mellano) 4-13.*

Programma: *Silpa Sabotino (Tartarini) - Fioccardo (Ressia); Alpini Madonna Campagna (Primo) - Ristorante Robella (E. Granaglia); Bar Angiola (Calvi) - Arci Casale (Mazzucco); Impregno Tecnica (Vottero) - Cassa Risparmio Asti (Fassone); Laghi Baite (Bertero) - Sanfrè Cu■■■ (Petiti); Fioccardo (Magonaro) - Montagnola (Barosio); Fruttero Olimpic Fossano (U. Granaglia) - Laghi Baite (Favaro); Mossetto (Mairone) - Alpignano (Riviera).*

BIG BEN BIG BELL'S!

Lo Scotch Whisky più bevuto in Gran Bretagna.

Football americano: i torinesi sabato contro la tradizione

I Giaguari affrontano i Frogs che li hanno sempre sconfitti

Per vincere contano molto su Maschio, che attraversa un periodo di grande forma

Si chiama Roberto Maschio: non ha ventl'anni è un ragazzone così: 1 metro e centimetri altezza, cento chili pe- due come due pale. E' lo stacanovista del football americano.

Da quando i Giaguari no impegnati due fronti, Torneo delle Basi Nato e campionato «Under 20», Maschio fa i doppi turni: scorso alle 15 è sceso in campo la prima squadra contro i Seamen Milano, ha giocato il primo tempo, quindi è salito in macchina e alle 18 era a Pegli la giovanile contro gli Squali. Due partite, vittorie e Maschio, i suoi cento chili di muscoli, stato uno degli elementi chiave in entrambe. «*Con Bottura Bottala ha arginato l'attacco dei Seamen*», conferma l'allenatore Giaguari, Luigi Piccatto. Nell'«Under 20» poi la torre, unitamente suoi 120 kg, di forse tanto entusiasta, tanto affiatata, ma un po' leggerina.

Sarà proprio vederli giovani smilzi, sarà stato nella certezza poter far bene, forti dei molti elementi prima squadra, ma domenica scorsa gli Squali di Genova proprio sicuri di vincere. Così sono scesi in campo grossi sbruffoncelli, per immediatamente ridimensionati torinesi: giusto il tempo per loro dare il calcio d'inizio ed il torinese Tempo agguanta pallone, si fa una corsa di jarde e realizza la prima meta della giornata. Sei zero, e la musica non cambia registro, perché in meta ci vanno un po' tutti, Gennari Combina, Martinetti, Comunian Gianluca Cremonini.

Il campo di Pegli è un catino di ghiaia, gli Squali sono grossi tosti, ma la selezione giovanile torinese ha dimostrato, questo 36-0, essere in per posto in finale in questo primo campionato italiano «Under 20». «*Il nostro morale alle stelle* — afferma Gai, uno dei giocatori —. *Le spe- per il futuro sono ottime*».

sono ottime anche le speranze della prima squadra dei Giaguari che sabato giocheranno Busto contro i Frogs cabala avversa. Nella loro storia mai i torinesi riusciti a battere i lombardi. «*Sarà una partita delicata* — conferma Piccatto —. *Potenzialmente potremmo giocarcela con buone chances, ma dovremo stare molto attenti sul piano psicologico non commettere i soliti errori*».

Ora i Giaguari sono in gran forma e lo hanno dimostrato contro i Seamen: basterà?

Marco Sannazzaro

Per il Settimo baseball un consenso dall'Europa

del Settimo sfigurare. I ragazzi di sono classificati secondi nel Bob Clemente in Germania superando Soltanto la società locale, il Tornados, è riuscita a superare i torinesi «bella». Al erano presenti i Bull Fighdi Amsterdam, il Tornados Mannheim ed il Nunes di Eindhoven. Una bella soddisfazione per questa agile che si distinta nel suo campionato.

Moncalieri sogna un roseo avvenire per il suo basket

L'Orecchia Scavarda Moncalieri, neopromosso nella serie C2 di basket, affronta il campionato novità di rilievo nella formazione: la motto «squadra che vince si tocca» dettata dalla coerenza politica canta, senza sperperi denaro a disposizione, magari non molto, per allestire una prima squadra vincente a costi. «Non il passo più lungo gamba — spiega orgoglio il direttore Mario Corrado —: quel preme è tornare indietro dove siamo arrivati, e per noi, al momento, traguardo raggiunto non tanto la C2 quanche abbiamo messo, movimento che abbiamo creato. Per questo, anche un eventuale ritorno della prima squadra in serie noi un passo indietro. Noi guardiamo al settore nella sua globalità e abbiamo di soddisfatti. Ora il Moncalieri più attrezzato livello dirigenziale sta ampliando il suo parco-allenatori. Insomma, abbiamo costruito una struttura stabile, grazie a grossi sforzi, spendere milioni per un solo giocatore, e interventi sponsor magnati».

prossimo campionato — prosegue Corrado — saremo la squadra più giovane, ma con notevoli margini miglioramento, e un giovanile alle spalle che assicura continuo rifornimento: tanto per chiarire, quest'anno vantiamo un'ottima squadra juniores ed un'eccellente formazione cadetti».

In pochi anni «Promozione» alla «C2», con le spese minimo indispensabile: qual è la ricetta vincente dei Moncalieri?

«I nostri giocatori prendono una lira: che è proprio questa la nostra forza: contrario molti altri club, chi gioca da noi lo per i soldi, ma perché piace giocare a basket perché trova nella squadra e nella società. Allenatori, giocatori dirigenti sono molto legati loro e lo spirito gruppo è un'arma vincente».

pari passo con la crescita della società della prima squadra, è aumentato il pubblico... «L'anno scorso, avuto una base fissa di tifosi che ci ha seguito anche in alcune trasferte, e in palestra vengono più solo gli addetti ai lavori, ma gente "comune", nessuno noi va visto».

Risultati, pubblico, entusiasmo: sembra non garantire un moncalierese. quest'avviso è Corrado: «Moncalieri diventare centro del basket torinese, subito dietro la Berioni. alla nostra società, operano infatti la Libertas ed il Dravelli: c'è qualche contrasto, che però spesso si traduce in spinta far sempre glio».

Renato

Hockey, un miracolo per battere la Spagna

Nei campionati europei l'Italia affronta i campioni in carica - Il c.t. Massari: «Per vincere ci vuole una partita perfetta»

— *Tutto secondo copione anche nella terza giornata degli Europei hockey pista: Italia, Spagna e Portogallo hanno vinto il terzo incontro consecutivo e guidano la classifica con sei punti a testa. Però, mentre l' Italia ha superato per 5 0 la Svizzera e la Spagna si è imposta agevolmente (7 a 1) sull' Inghilterra, Portogallo ha faticato per costringere alla resa la sorprendente Olanda, superata solo per 2 a 0.*

Stasera, gli Europei vercellesi vivranno il primo grande atto: l' Italia di se la vedra (alle 21,15) i campioni uscenti della Spagna, un match può valere l'intero campionato. Giambattista Massari, 39 anni, ex campione del mondo pattinaggio corsa, può coronare stasera il gno sua vita: sconfiggere i maestri iberici in una petizione internazionale. «Per battere la Spagna dovremo, innanzitutto, commettere pochi errori — *spiega* —. Perché, se sbagli, la Spagna perdona. Quindi, massima concentrazione in difesa e nes- timore riverenziale».

«Per superare gli spagnoli — *continua Massari* — a- no bisogno di un Girardelli se non proprio all'apice della forma, almeno vicinissimo alla piena condizione. Contro la Svizzera l'ho visto al 50-60 per cento».

MASSARI, C.T. DELLA NAZIONALE DI

Il problema del capitano quello che più preoccupa sari. fuoriclasse dell'Amatori Magnificio Anna di Vercelli si è ammalato di bronchite durante la preparazione ha dovuto stare a letto per più di due settimane. Ha ripreso proprio in extremis e, ovviamente, non è ora al meglio condizione. Il commissario unico della Nazionale ha assolutamente bisogno lui, stasera, per colpo gobbo che può valere titolo continentale. «Se battiamo la Spagna, siamo al settantacinque per cento campioni d'Europa», *afferma Massari.*

L'attesa a è enorme. Pur con la concorrenza televisiva della Nazionale di calcio, il «pienone» al Palahockey è assicurato. La Spagna che tenterà sbarrare il passo ai lanciatissimi azzurri (in tre partite gli italiani hanno segnato venti gol subirne alcuno) è, oggi, miglior formazione mondo. Gli spagnoli allineano in questi Europei il «blocco» del Barcellona, vincitore della Coppa Campioni, con serie di «stelle» di prima grandezza: il portiere Carlos Trullols, 36 anni, considerato il più grande hockeysta del mondo.

L'Italia risponde con un complesso che non è stato mai così affiatato (secondo quanto sostiene Massari) nel quale spiccano fuoriclasse: Franco Girardelli e «bomber» del Monza Vergani Pino Marcella. «Io — *confida Massari* — che il "miracolo" sia alla portata. Ma dovremo sfoderare una partita perfetta».

Enrico Maria

Hockey la piemontesi partono male

Inizio per le squadre piemontesi che partecipano ai campionati di A1 ed A2 di hockey pista. Tutte e tre le compagini di A1 (Pastore Torino, Benevenuta Bra e Villar Perosa) hanno infatti perso, mentre delle tre di A2, la Moncalvese e il Pagine Gialle Torino hanno rimediato due pareggi in casa ed il Novara ha subito una pesante sconfitta a

Ecco il programma della seconda giornata: SERIE A1, sabato ore 15: Cus Bologna-Pastore Torino; Cassa Rurale Roma-Benevenuta Bra. SERIE A2, domenica ore 11: Per Bologna; Cus Genova-Pagine

L'Aics presenta il suo programma

Venerdì sera al Centro incontri della Cassa di Risparmio l'AICS presenterà il programma della stagione sportiva 1983-84. La serata offrirà anche l'occasione per un consuntivo dell'attività svolta dal settore sportivo che conta oltre 75 mila iscritti. Inoltre, verranno consegnati premi ai migliori ad atleti e società affiliate.

ECONOMICI

La tariffa è di L. 2400 la riga. Rubrica 1: operai/impiegati L. [illegible] tecnici L. 1500 dirigenti L. 1950. Rubrica 2 a 11 (domani) L. [illegible]. Avvisi urgenti data fissa o [illegible] doppio. Neretti urgenti, data fissa [illegible] urgentissimi [illegible].

ANNUNCI ECONOMICI [illegible] Gli annunci [illegible] La Stampa e Stampa Sera possono [illegible] ordinati a mezzo telefono al seguente numero 650.2165 (3 linee ricerca automatica). Il relativo pagamento dovrà [illegible] effettuato presso qualsiasi Filiale dell'Istituto Bancario San Paolo di Torino o [illegible] Cassa di Risparmio di Torino secondo le modalità che verranno fornite.

In tema di offerte di impiego o lavoro, l'editore ricorda [illegible] la legge 9.12.1977, n° 903 vieta discriminazioni sul sesso e l'inserzionista è impegnato a rispettare tale legge.

1 [illegible] capitali

A.A.A.A.A chiunque in un'ora concediamo prestiti. Telefonare 011/650.3961 [illegible] ufficio.
[illegible] CONSULFIN [illegible] in [illegible] ore un prestito fino al valore [illegible] della vostra [illegible] e del [illegible] alloggio. Corso Vittorio E. 195, [illegible] 445.496.
A.A.A.A. EUROFINSARDA prestiti a [illegible] mercianti artigiani dipendenti. Telefonare 596.760 - [illegible].386, via Sacchi 58.
A.A.A.A. FINCOTEX prestiti personali e mutui ipotecari [illegible] 12-84 mesi. Tassi promozionali. Corso Francia 15, tel. 749.6203 - 779.825 - 06 474.4046.

A.A. PRESTITI concediamo a [illegible] fiduciari, ipotecari, anche secondo grado FISET s.a.s. piazza Statuto 10 tel. 539.178 - 548.827, risolviamo ogni Vostro problema [illegible] inguendoci per serietà ed immediatezza.
A. FIPAT finanziamenti fiduciari ipotecari [illegible] stipendio leasing. Chiarezza e professionalità. [illegible] informi. Via [illegible] 59 - tel. 518.290 - [illegible].
[illegible] finanziamenti fiduciari mutui ipotecari artigiani commercianti piccole e medie industrie. Via S. Teresa 23, telefono 539.026.
CONCEDESI finanziamenti fiduciari ad impiegati [illegible] massima riservatezza e rapidità. Per [illegible] tel. [illegible].
FAST finanziamenti su [illegible] o immobili. Celerità, riservatezza, [illegible] modici. Torino, via Avogadro 19, telefoni 510.136 - 530.297.
[illegible] prestiti a commercianti, artigiani, dipendenti. Via Teplice 2 angolo via Nizza, [illegible]. 011 632.433 - 631.304 [illegible] ufficio.
MANIERO Broker 276 [illegible] soluzione nuova prestiti artigiani commercianti operai sino a 10 milioni senza garanzia.
PRESTITI fiduciari o ipotecari [illegible] rimborso [illegible] a 10 anni [illegible] cambiali [illegible] che d[illegible] ipoteca bancaria. Credim Torino via A. Doria 15, telefono 549.822.
PRIVATAMENTE finanziamo in giornata ditte [illegible] e artigianali per ogni esigenza di liquidità. [illegible].650.[illegible].
PRIVATO concede finanziamenti ipotecari [illegible] immobili minimo 5 milioni. Per informazioni e appuntamenti tel. 657.837.
RAPIDAMENTE sconfiamo [illegible] provenienti [illegible] vendita [illegible] immobili o attività commerciali. Tel. 351.393.
SFIM finanziamenti rapidi anche [illegible] cambiali privati dipendenti ditte. Cuneo, via S. Grandis 38, tel. 0171 54.067.
[illegible] [illegible] prestito subito immediatamente ed in pronti contanti? L'Ariete via Vagnone 3 angolo [illegible] Cibrario, [illegible] 011 745.668.

3 Aziende, negozi

A.A.A.A. [illegible] la vostra [illegible] interpellaci Società Unica nome di serietà. Tel. [illegible].
A.A.A.A. AZIENDAL [illegible]RKET Società Gruppo Casamercato [illegible] 650.2175 compravende attività di ogni genere e prezzo.
A.A.A. ABAMEC [illegible] rilevo negozi. Visite in loco per valutazioni commerciali senza spesa.
A. [illegible] rivendita pane centrale garantito incasso cediamo anticipando L. [illegible] milioni. Tel. Riva 594.727.
[illegible] 638.038 [illegible] Vittorio avviamento trentennale ampia licenza cede 34 milioni più merce.
[illegible] per ritiro commercio [illegible] anzianità svendo minimarket [illegible] I VI XII XIV. Tel. 302.513 290.319.
ANTEN cede anche parzialmente attività centrale ad uso commerciale od [illegible] purché di prestigio. Telefonare 447.3214.
AUTOSALONE centrale cedesi [illegible] commerciale adatto concessionaria [illegible] tabella XIV con alto giro [illegible] incrementabile. Tel. 632.425.
[illegible] latteria ottima posizione incasso giornaliero L. [illegible] mila vende [illegible] minimo anticipo. Tel. 383.296.
[illegible] profumeria con solarium zona [illegible] Paolo buona posizione ottima clientela e giro d'affari. Tel. 380.810.
AVVIATISSIMO ristorante Pecetto [illegible] alloggio licenza completa stupenda [illegible] zione cedesi. Telefonare 548.[illegible].
AVVIATO negozio articoli sportivi corso Francia buona posizione ottimo giro d'affari [illegible] Tel [illegible].
BAR corso Francia arredamento nuovo chiusura serale domenica vende a L. 60 milioni. Tel. 383.296.
BAR super favoloso angolare L. 1 [illegible] 200 mila [illegible] giornaliero cedo [illegible] pando L. 80 milioni. [illegible], 537.213 - 517.280.
[illegible] super occasionissima [illegible] incasso L. [illegible] giornaliera chiusura serale domenicale ce[illegible] L. 58 milioni. Tel. 537.213 - 517.280.
BAR superalcolico con alloggio Borgo S. Paolo angolare, incasso L. 400 mila [illegible] desi. Tel. 383[illegible].
[illegible] zona S. Rita [illegible] L. 600 [illegible] giorno ottimo passaggio e clienti[illegible] si. Telefonare 546.259 ore ufficio.
BORGATA Parella vendesi pelletteria calzature angolare a 3 vetrine. Tel. 799.183.
BOUTIQUE centralissima [illegible] corso [illegible] grande passaggio cedesi. Gabettimark 5767 int. 59.
CAVIT dade S. Rita tabaccheria facile [illegible] zione L. 300 mila al dì anticipando L. 12 milioni. Tel. 839.8421.
CA[illegible] cede zona Dante [illegible] rale arredo nuovo L. 350 mila al dì anticipo L. 70 milioni. Tel. 839.8421.
[illegible] negozio alimentari [illegible] piazza Castello [illegible] mq [illegible] L. 45 milioni. Tel. [illegible].
[illegible] importante [illegible] intenso [illegible] giro annuo L. 180 milioni cede L. 80 milioni. Labeo 746.222.
CROCETTA Tabelle IX X XIV locale mq. [illegible]. Cediamo anche senza merce a L. 120 milioni. Labeo 746.222.
F. ZANONCELLI 581.[illegible] cede importante tabaccheria 30ennale con macchine [illegible] ed attività secondaria tabella XIV.
FINALE Ligure [illegible] trasferimento [illegible] desi negozio articoli regalo bigiotteria [illegible] issimo. Tel. 019 692.057.
[illegible] centrale 20ennale tabelle I VI XIV giorno L. 500 mila eventuali muri cede [illegible] Zanoncelli 581.694.
MACELLERIA zona Francia fronte mercato incasso [illegible] mensile L. 6 [illegible] cede L. 70 milioni. Labeo 746.222.
OREFICERIA bigiotteria orologeria riparazioni zona Crocetta cedesi ottimo reddito. Telefonare [illegible].259 ore ufficio.
REI A [illegible] alla ricerca [illegible] bar ristoranti [illegible] finanziamenti direttamente nella [illegible] sede via Lamarmora 27. Tel. 548.503.
REI cede bar prestigioso in zona Crocetta incasso L. 300 mila giornaliere orario [illegible] ottima [illegible] di pagamento. Via Lamarmora 27, tel. 548.503.
REI cede [illegible] superalcolico e pizzeria mq 250 angolare fronte cinema incasso L. 600 mila giornaliere ottimo affare. Via Lamarmora 27, tel. 548.503.
REI [illegible] birreria prima cintura di Torino incasso L. 500 mila giornaliere orario 11-01 chiusura domenicale. Via Lamarmora, tel. 548.503.
RIVIERA Borghetto [illegible]. Spirito cedesi bar ristorante [illegible] con abitazione. [illegible], 0182/90.400.
TORREFAZIONE analcolica centralissima zona pedonale alloggio [illegible] chiusura festiva. Tel. 599.447.

4 Terreni

A L. 1 milione [illegible] mila contanti e 12 [illegible] 200 mila senza interessi, vendo 8900 mq. terreno presso mare 60 km da Cagliari. Tel. 547.343.
[illegible] Leini Lombardore lotti terreni recintati con servizi adatti ad orteggi 150 lire al mq mensili. Tel. 683.809.
[illegible] Lago Grande vendesi terreno progetto approvato per [illegible] palazzine bifamiliari, ottimo investimento. Tel. 011 380.673.
AVIGLIANA terreno edificabile [illegible] villetta unifamiliare ottima posizione L. 30 milioni. Telefonare [illegible].
TERRE[illegible] mq 1200 progetto approvato per villa vendesi a 50 km da Torino vicino S.S. 590. Telefonare 011 540.947.

5 Locali e negozi

[illegible]
NAZIONALCASE da 25 anni la garanzia di un nome acquistiamo negozi magazzini locali in genere. Tel. 761.459
[illegible]
A. [illegible] mutuo [illegible] vendo capannone 2000 mq Leini [illegible] affare. Tel. 011 [illegible].
A L. 1000 [illegible] [illegible] S. Raffaele, Chivasso, [illegible] mq [illegible] uffici, [illegible] [illegible] 502.518.
ADATTA veterinaria, studio dentistico, uffici, la[illegible] vari, tipografia, ecc., [illegible] setta via [illegible] 15 vendesi. Telefonare [illegible].
AFFARE corso Francia fronte Tesoriera vendo muri negozio 100 mq L. 78 milioni volendo magazzini varie metrature. Telefonare 637.796.
[illegible] vendesi Leini locale industriale mq [illegible] cortile mq [illegible] blindo, cabina elettrica L. 200 mila [illegible] mq. Tel. 610.341 - [illegible].
AFFITTASI locale industriale strada Cebrosa [illegible] 1550 più mq [illegible] uffici. Tel. [illegible] - 610.341.
[illegible] Torino zona via Sansovino [illegible] cali industriali mq 1800 e [illegible] Tel. 610.341 - 544.958.
BOX [illegible] libero zona Mirafiori via [illegible] 62 vendo. Telefonare 344.500.
BOX auto liberi nuovi [illegible] alto reddito rivalutazione capitale, corso Grosseto L. [illegible] milioni. Tel. Fiduciaria Immobiliare 557.8956.
[illegible] Nichelino [illegible] mq [illegible] palazzina uffici primaria posizione centrale uso commerciale. 641.838.
[illegible] a [illegible] [illegible] avviato negozio tabelle X, XII, [illegible] zona pia[illegible] lo superficie espositiva mq 400 possibilità dilazione. Scrivere: «Pubblikompass 18 — 10100 Torino».
CONSULEDILE A 533.322 vende corso P. Oddone 48 muri negozi locati ottimi generi, bassi [illegible] icati fronte strada metrature varie prezzi vantaggiosi.
[illegible] 533.322 vende fronte [illegible] Spezia modernissimi locali commerciali [illegible] [illegible] van usi mq [illegible] sposti su 2 piani in blocco o frazionati.
CONSULEDILE 533.322 vende in ottima posizione commerciale corso Racconigi muri negozio con retro L. 42 milioni.
CONSULEDILE 533.322 via Goriza libero box auto [illegible] cilindrate. Prezzo concorrenziale L. 15 milioni.
CORSO Sebastopoli muri negozio ferramenta vendesi reddito contanti più dilazioni, ottimo investimento. Tel. 650.4444.
[illegible] Vercelli angolo via Cervino 7, nuova [illegible] termo indipendente grande negozio libero mq. [illegible] [illegible] basso fabbricato, garage-laboratorio prezzo interessantissimo. Fiduciaria Immobiliare 557.8956.
CROCETTA vendesi libero magazzino mq 25 con posto auto con possibilità di abbinare un box libero [illegible] un box occupato o singolarmente. Finci 505.691.
EUROEDILE [illegible] Cascine [illegible] adiacente corso Francia box libero L. 14 milioni. Tel. 746.096.
EUROEDILE vende corso Moncalieri piazza Zara 2 box liberi adiacenti spaziosissimi 21 milioni cadauno. Tel. 746.096.
MONCALIERI viale del Castello vendo box per 2 auto più retro dilazioni 18 milioni. Tel. 637.796.
MURI birreria centro Torino 90 mq buon reddito svendesi L. 42 milioni. Telefonare 832.521 - 328.648 ore pasti.
MURI negozio angolari affittati a L. 500 mila mensili ottima posizione più alloggio cedo unica occasione L. 95 milioni metà in contanti. Tel. 537.213 - 517.280.

NAZIONALCASE affitta capannoni Torino e Mappano varie metrature a prezzi occasionali occasioni. Tel. 747.148.
NAZIONALCASE via Medici locale piano rialzato mq 60 con seminterrato [illegible] 70 L. 50 milioni. Tel. 747.148.
[illegible] bellissimo negozio angolare affittato supermercato società primaria 375 mq vendo. Tel. 553.860.
STUDIODATA affitta Lucento basso fabbricato mq 190 valido anche per uffici L. 650 mila trattabili. Telefonare 335.9872.

7 Offerte lavoro impiego

operai, autisti, fattorini

A.A.A.A.A L. 1 milione mensili cercasi giovani [illegible] per [illegible] lavoro organizzato. Via Mazzini 3 in cortile.
MOBILIFICIO [illegible] falegname [illegible] te [illegible] montaggio verniciatura modifiche mobili. [illegible] solo se in [illegible] so dei requisiti in via Bernardino Luini 20 Torino.

impiegati

[illegible] PER apertura [illegible] uffici cerchiamo 5 collaboratori [illegible] part time da inserire nella nostra attività promozionale e 2 segretarie di produzione nel settore commerciale. Presentarsi Eridano via Schina 5, ore ufficio.
ASTI società commerciale ricerca personale spiccate attitudini alla vendita. Trattamento economico sicuro interesse commisurato alle capacità. Telefonare 0141 55.675.
AZIENDA commerciale zona Vanchiglia assume esperta in contabilità ed iva referenziata manoscritture Publikompass 22 - 10100 Torino.

tecnici

OPERATORE presse per minuteria termoplastica 25/40enne esperto conduzione reparto zona Rivoli. Età 920.0856.

8 Rappresentanti

[illegible] ufficio centrale arredato ma[illegible] propone [illegible] commerciali o [illegible] recapito. Si garantisce [illegible] richiesta massima [illegible] Tel. [illegible].

B Autovetture

A.A.A. NUOVA Concessionaria Lancia Autobianchi [illegible] la gamm[illegible] vetture d'occasione Fiat Lancia, Alfa Ro[illegible], Renault, Volkswagen. Consegna 20 ore. Lincarauto, corso Principe Oddone 68, telefono 472.047 (aperto [illegible] il sabato tutto il giorno).
ACQUISTA auto Gilka piccole e grossa cilindrata e semestrali pagamento contanti. Corso Umbria 35 tel. 481.674.
ACQUISTA [illegible] pagando massimo contante anche semestrali tel. 738.2384, piazza Manno 18 ang. corso Grosseto.
[illegible] auto piccole e grossa cilindrata anche semestrali, massima valutazione, pagamento contanti. Via S. [illegible] vio 32, tel. 877.242 (aperto il sabato).
ACQUISTIAMO vetture pagando il [illegible] mo in contanti. Lincarauto, corso P. Oddone 68 (anche il sabato). Tel. 472.047.

AUTOCITY
venditore autorizzato Fiat Lancia Autobianchi offre [illegible] [illegible] usato garantito [illegible] miglior prezzo, pagamento senza anticipo senza cambiali senza [illegible] ipoteca fino a 36 mesi e valuta bene la tua auto. Via Pianezza 202, tel. 739.6025.

AUTORICCABONE, [illegible] Svizzera 63/78, 745.213 761.843: Dyane 6, Visa, LNA, R4, 131, 127, Ritmo, GSA break. Commissionaria Citroën Renault senza cambiali.
BETA Laser 1.600 '80 come nuova, Hpe 1.600 '81 come nuova, Scirocco 1.100 GI nero molto bello, Fiat 128 '75 '76 '77 '78 '79 '80 '81 '82, Delta 1.300-1.500 '80-81 vende Lancar corso Regina Margherita 270, tel. 751.666.
[illegible] 535 I unico esemplare, dicembre '80 come nuovo. Telefonare 547.485 - 545.024.

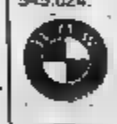

CONCESSIONARIA C.A.S. [illegible] Pinelli 14 telefono [illegible] tutti i modelli consegna immediata, permute, leasing. Facilitazioni di pagamento.

CONCESSIONARIA C.A.S. [illegible] [illegible] I M60 - [illegible] IK - Yetronic [illegible] da immatricolare [illegible] prezzi van[illegible]losi. Tel. 488.277.

CONCESSIONARIA C.A.S. via Pinelli 14 vende il proprio usato super selezionato alle minime quotazioni. Telefonare 480.883.

FIAT 131 super 1.600 anno 81, Fiat 127 confort '77-78-79, A112 Elegant '81 Elite [illegible] Abarth 81-82-83 vende Lancar corso Regina Margherita 270, tel. 751.[illegible].
GIULIETTA 1.600 '80/81 e 1600 '83, Mercedes 2000 [illegible] 79 e 220 del 72, Ritmo 75 [illegible] '82 [illegible] Ritmo 85 [illegible] '81, Ritmo diesel '80 perfetta vende Lancar corso Regina Margherita 270, tel. 751.666.

IMPORTANTE A112
A112 [illegible] noi costano di meno, condizioni irripetibili per settembre [illegible] anticipo valutiamo bene la vostra auto. Lincarauto, corso P. Oddone 68 e Lincarauto, corso Orbassano 72 (anche sabato).

JAGUAR 4.2 TO S/77 blu diplomatico accessoriata in garanzia prezzo conveniente vende Floreauto corso Turati 11/C.
MERCE[illegible]S 200 T familiare [illegible]. [illegible], 547.485 - 545.024.
MERCEDES 450 SEL full [illegible] [illegible] nuova unica mano, 280 TE settembre '79 tutti accessori. [illegible]. Tel. 547.485 - 545.024.

(continua)

CHI HA UNA *A112* ALZI LA MANO.

CANARO

Anche tu hai [illegible] A112? Allora hai ricevuto, o stai per ricevere, la A112 Club Card, accompagnata da una lettera della Direzione Vendite Lancia che ti illustra le proposte esclusive dell'"Iniziativa Fedeltà" A112.

Presentando la tua A112 Club Card al Concessionario Lancia dimostrerai di far parte dei "fedelissimi" A112 e potrai fruire, entro il 31/10/83, delle eccezionali condizioni riservate a chi possiede una A112 e ha deciso di cambiarla con una nuova A112. Se, per qualsiasi ragione o disguido, [illegible] hai ancora ricevuto o non riceverai la lettera, vieni ugualmente dal Concessionario Lancia a ritirare la tua A112 Club Card.

Il Concessionario sarà lieto di consegnarti anche un simpatico dono: un poster della A112 interpretata da Jacovitti. Potrai provare con tranquillità la [illegible] A112. Se deciderai di acquistarla avrai diritto a tutti i vantaggi esclusivi dell'"Iniziativa Fedeltà".

È una occasione unica per cambiare macchina restando in A112: per questo l'abbiamo riservata ai "fedelissimi" A112.

Conosci già le nuove versioni? Junior, Elite, LX, Abarth: ancora più eleganti, ancora più personali, ancora più ricche nelle dotazioni. La prestigiosissima LX ha anche gli alzacristalli elettrici di serie! Ma non temere: la A112 conserva tutte le virtù che ben conosci.

Dai Concessionari Lancia parte l'Iniziativa Fedeltà *A112*.

Robusta, affidabile, divertente da guidare, maneggevole, è sempre la tua A112. Naturalmente si può acquistare anche con comode rateazioni SAVA fino a 48 mesi fruendo di tutti i vantaggi dell'"Iniziativa Fedeltà". Allora, arrivederci dal Concessionario Lancia!

qual è?

in via giolitti 55 tel. 874.866

la scuola d'inglese

- CON SOLO INSEGNANTI [illegible] MADRE LINGUA
- CHE PRESENTA OGNI ANNO IL MAGGIOR NUMERO DI CANDIDATI AL PRESTIGIOSO ESAME DELL'UNIVERSITÀ DI CAMBRIDGE
- CHE FA PARTE DELLA PIÙ GRANDE ORGANIZZAZIONE OGGI OPERANTE IN ITALIA
- CON INSEGNAMENTO, LIBRI E MATERIALI DI STUDIO ESCLUSIVI

Paghe Previdenza Pensioni

I VOSTRI PROBLEMI

A cura di Mario Stratta

1. «Ma quanti agricoltori gravano sul bilancio Inps?»
2. «La pensione d'invalidità va denunciata al fisco?»
3. «La mia azienda è in crisi: avrò il prepensionamento?»
4. «Libera professione e insegnamento: doppi contributi?»

1 Sono due milioni e ottocentomila...

Forse la mia [illegible] esula [illegible] della sua rubrica ed in tal [illegible] non si faccia scrupoli [illegible] tranquillamente la mia lettera, ma nel caso in cui le fosse possibile [illegible] questa [illegible] curiosità gliene sarei grato.

[illegible] riferisco alla categoria dei lavoratori autonomi [illegible] in particolare a quelli agricoli (ma mi [illegible] che [illegible] artigiani [illegible] commercianti [illegible] siano da [illegible] sullo stesso piano), [illegible] torto [illegible] a ragione, [illegible] è [illegible] mia competenza [illegible] giudizi, considerati i principali responsabili del disastro Inps.

Pagano contributi simbolici e prendono pensioni non corrispondenti alla tassazione [illegible] cui sono soggetti...

[illegible] dicevo, non desidero [illegible] merito [illegible] questa dialettica che interessa più gli addetti [illegible] lavoro [illegible] non [illegible] scritto, [illegible] cultore [illegible] problemi [illegible] amici, cresciuto [illegible] [illegible] di quel gran maestro che è stato Luigi Einaudi. Quel che non riesco a comprendere e a sapere è altra cosa: possibile [illegible] nel nostro Paese, tradizionalmente [illegible] notoriamente [illegible] zato (l'agricoltura [illegible] ormai [illegible] lontano ricordo dato che importiamo persino l'insalata) quei pochi contadini esistenti [illegible] gravi [illegible] in maniera così [illegible] bilancio dell'Inps?

Ma, [illegible] possibile [illegible] infine quanti sono? Grazie, in ogni caso!

dott. Tancredi Apicella - Sanremo

Il tema che il lettore [illegible] propone fra le righe (quello relativo alle cause del deficit [illegible] nostro massimo ente previdenziale) ci porterebbe molto lontani... Il disavanzo economico e patrimoniale dell'Inps [illegible] è certamente ascrivibile solamente [illegible] bassa contribuzione [illegible] cui sono assoggettati i lavoratori autonomi (coltivatori diretti, artigiani e commercianti) tenuto conto anche del fatto che, gradualmente, i contributi dovuti da queste categorie [illegible] stati progressivamente aumentati nel tentativo [illegible] ripianare i deficit [illegible] rispettive gestioni...

Le cause sono indubbiamente molteplici e non è certo questa la sede per illustrarle più compiutamente.

Quanto al supposto basso numero dei lavoratori addetti all'agricoltuara non ci troviamo d'accordo con il lettore ligure: Fra i Paesi [illegible] Comunità economica europea, il nostro è [illegible] primo posto (su un [illegible] di otto milioni [illegible] mezzo di addetti al settore agricolo) con 2 milioni [illegible] ottocentomila unità. I dati sono recenti e ci vengono forniti dal Centro studi sull'agricoltura...

2 No, se costituisce il SUO unico reddito

Come affezionato [illegible] di «Stampa Sera» vi prego di chiarire il seguente caso che [illegible] da vicino mia [illegible] moglie. [illegible] ha recentemente [illegible] dalla prefettura di Torino la pensione, [illegible] invalida civile, [illegible] costituisce l'unico introito suo. Io [illegible] mia [illegible] commerciale e faccio [illegible] denuncia per conto mio, perché [illegible] vi dicevo, sinora mia moglie non percepiva nessuna pensione [illegible] nessun reddito.

Ora vorrei [illegible] [illegible] quest'anno dovrò denunciare [illegible] diti (quella [illegible] tarò nel 1984) anche quello [illegible] prende [illegible] moglie oppure ne potrò fare [illegible] Qualcuno mi dice di sì...

Battista [illegible] (o Samia) - Verolengk

Se la moglie [illegible] nostro lettore fruisca esclusivamente della pensione erogata dalla prefettura in qualità di invalida civile non vi [illegible] alcun obbligo della dichiarazione [illegible] redditi. Il nostro lettore può quindi tranquillizzarsi...

3 Deve chiederlo entro il 31 dicembre

Da tempo desideravo scrivervi [illegible] nuovo a rimandare di giorno in giorno, [illegible] po' per pigrizia [illegible] un po' per timore di esporre i fatti miei [illegible] agli estranei.

Poi ho visto che mettete sul giornale [illegible] del [illegible] il [illegible] nome e questo mi ha [illegible] convinto. Io lavoro presso una ditta [illegible] ol[illegible] [illegible] e [illegible] azienda è [illegible] in crisi con una [illegible] legge ministeriale. Queste notizie [illegible] state riferite [illegible] sindacati nel corso [illegible] un'assemblea.

Ora, [illegible] che non ho figli non essendo sposato, e vivo con [illegible] genitori anziani [illegible] hanno [illegible] piccola cascina e [illegible] i contadini, penserei quasi di ritirarmi dal lavoro per dedicarmi [illegible] campagna dato [illegible] mi sento sempre contadino, [illegible] ho [illegible] per quasi vent'anni il lavoro di fabbrica [illegible] in ditta [illegible] sentito parlare della possibilità di andare in pensione [illegible] il prepensionamento e io vorrei sapere se esiste ancora questa possibilità, perché mi pareva di [illegible] letto [illegible] [illegible] stato tutto abolito [illegible] che comunque [illegible] c'era più tempo per fare le carte...

E. B. - Torino

La legge sul pensionamento anticipato [illegible] favore dei dipendenti [illegible] aziende dichiarate in [illegible] con decreto ministeriale è [illegible] prorogata sino [illegible] tutto il 1983. Il nostro lettore può quindi fare ancora ricorso a questa particolare provvidenza [illegible] [illegible] dicembre di quest'anno, nel [illegible] in [illegible] decida di attuare la sua scelta di tornare al lavoro [illegible] campi sempre che [illegible] in possesso di determinati requisiti. Infatti, oltre al versamento di almeno quindici anni di contributi (ampia[illegible] superati dal lettore) è richiesto il compimento dei cinquantacinque anni di età per gli uomini e [illegible] cinquanta per le donne.

4 Su ogni attività contributi-malattia

Sono [illegible] ingegnere [illegible] [illegible] [illegible] svolge, più per passione che per necessità economiche visto [illegible] [illegible] [illegible] [illegible] ricavo è piuttosto modesto, oltre [illegible] libera professione anche l'insegnamento di materie tecniche presso una scuola di istruzione professionale.

Premetto [illegible] intendo rispettare per convinzione personale le [illegible] disposizioni di [illegible] che regolano il pagamento dei contributo [illegible] Inam, preciso di non [illegible] [illegible] ricevuto da parte dell'Inps i bollettini di conto [illegible] postale [illegible] il pagamento [illegible] quanto dovuto, a differenza di altri miei conoscenti...

Vorrei dunque sapere se [illegible] sufficienti le quote [illegible] mi vengono trattenute sullo stipendio [illegible] dipendente oppure se [illegible] [illegible] a pagare i contributi relativi alla libera professione. Non pare anche a [illegible] [illegible] [illegible] tratti [illegible] [illegible] doppio pagamento [illegible] la medesima causale? [illegible] una precisa risposta nella vostra rubrica, con [illegible] viva raccomandazione [illegible] pubblicare [illegible] sole iniziali del mio nome.

ing. P. V. - Bra

Esercitando sia la libera professione che un'attività dipendente (sia pure con modesta retribuzione e con ridotto impegno) il nostro lettore è tenuto al pagamento della doppia contribuzione di malattia. Per quanto si riferisce al mancato ricevimento dei bollettini di conto corrente postale (che rappresentano l'unico mezzo per assolvere agli obblighi [illegible] legge) consigliamo al nostro ingegnere di rivolgersi direttamente agli uffici della competente [illegible] dell'Inps, presso i quali sarà possibile chiarire i motivi [illegible] disguido.

Scrivere a:
Stampa Sera, rubrica «i [illegible] problemi» - [illegible] [illegible] 32 - Torino

FRANCOBOLLI, CHE PASSIONE!

a cura di Renzo [illegible]

● [illegible] **su Budapest** — Le poste magiare danno di volta in volta notizia delle emissioni dell'Ungheria [illegible] sono state esaurite [illegible] quindi non più reperibili [illegible] posta. Fra queste il foglietto commemorativo della quinta Conferenza dell'Unione Interparlamentare tenutasi [illegible] Budapest.

Il bozzetto, [illegible] Jòzsef Vertel, artista grafico, presenta una finestra composta di bandiere dei vari Stati partecipanti [illegible] riunione, spalancata: in essa si scorge il Parlamento [illegible] Budapest e [illegible] carta geografica europea. In effetti, era un foglietto che interessava molti tematici, soprattutto quelli legati al tema «Europa».

● [illegible] Ogni francobollo svedese è sempre un capolavoro d'arte grafica [illegible] è certamente per questo che [illegible] Svezia [illegible] a gonfie vele [illegible] l'esportazione [illegible] suoi commemorativi. Vengono dati per esauriti [illegible] [illegible] località della Svezia i commemorativi [illegible] per *Stockholmia '86* e i recenti valori di posta ordinaria con il ritratto [illegible] re Carlo Gustavo XVI [illegible] della graziosa regina Silvia. In lire italiane sono stati venduti [illegible] circa [illegible] lire.

● **I giardini inglesi.** Dopo [illegible] [illegible] della serie di cinque valori [illegible] dalla Gran Bretagna e illustrati con uniformi dell'esercito britannico in differenti epoche, è [illegible] la volta [illegible] [illegible] *British Gardens*: quattro magnifici valori che rientrano in numerose tematiche [illegible] che sono di notevole fascino per i soggetti prescelti e per i [illegible]icati colori di stampa.

● **Londra, per i pacchi** — Per affranca[illegible] i plichi [illegible] i pacchi del peso da un chilogrammo in poi, [illegible] poste britanniche hanno [illegible] un esemplare da una sterlina e 30 *pence*, di color verde-azzurro intenso, dello stesso tipo degli alti valori, dalla sterlina [illegible] cinque sterline, attualmente [illegible] corso. Per [illegible] giorno di emissione è [illegible] adottato [illegible] annullo speciale che mostra un pacco a forma cubica.

● **Dagli Stati Uniti** — Molte le novità da Washington. Innanzi tutto [illegible] [illegible] parlato molto — e se [illegible] parla [illegible] — del francobollo da ben 9 dollari e 35 *cents* che mostra [illegible] primo piano [illegible] testa di un'aquila — simbolo degli [illegible] — il [illegible] becco copre in parte la Luna. Il bozzetto è molto bello e il francobollo è stato [illegible] libretti venduti a caro prezzo, pur considerando l'attuale cambio monetario lira-dollaro.

Lettere affrancate [illegible] tale francobollo e portate a bordo dello Shuttle sono vendute [illegible] [illegible] (l'Ente spaziale americano) come «cosmogrammi». E' il primo francobollo [illegible] non commemora voli nello spazio ma è di per sé «spaziale».

Questo esemplare d'eccezione rilancia [illegible] la tematica dedicata all'esplorazione del cosmo, soprattutto [illegible] collezione dei francobolli dei Paesi «protagonisti», ossia che realmente hanno, in qualche modo, preso parte a lanci [illegible] a [illegible] nel cosmo.

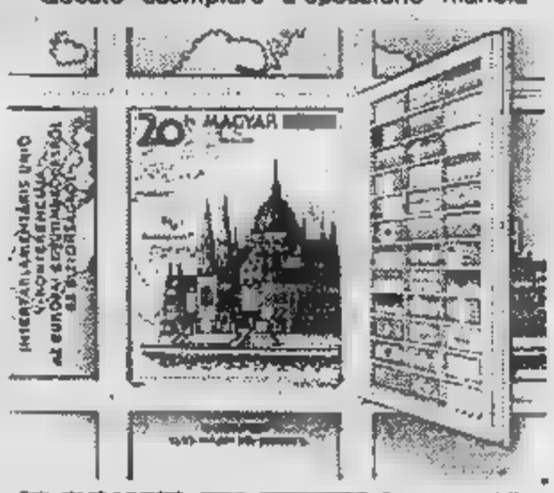

[illegible] BUDAPEST, [illegible] [illegible] SULL'EUROPA

● **Dalla Spagna** — Tre valori sono stati dedicati dalla Spagna a diversi anniversari. Duecento [illegible] [illegible] (16 *ptas*) erano pubblicati i risultati degli studi [illegible] degli esperimenti sul tungsteno, eseguiti dai fratelli Juan-José (1754-1804) e Fausto (1755-1833) Elhúyar de Suvisa. I loro studi, che portarono alla stesura dell'importante testo [illegible] analisi chimica, vennero eseguiti nel laboratorio di Vergara (Vitoria), uno dei più attrezzati [illegible] quel periodo. Settantacinque anni sono trascorsi dalla nascita del movimento scoutistico e dalla pubblicazione di «Scouting for Boys» (38*ptas*), [illegible] il colonnello Lord Baden-Powell dedicò [illegible] giovani scouts. Infine, quest'anno ricorre il IV centenario dell'Università degli studi di Saragozza (50*ptas*), una delle più antiche della Spagna.

● **Don Chisciotte della** [illegible] — Il popolare personaggio della letteratura spagnola è piaciuto così come è ritratto accanto al suo autore, Miguel de Cervantes, nell'esemplare che le poste iberiche hanno emesso per la serie «Europa 1983», illustrata, come è noto, con opere del genio umano. L'altro esemplare raffigura la funivia «Aerocar». Quest'ultima, progettata dall'ingegnere spagnolo Torres Quevedo, è frutto di una mente non comune. Torres Quevedo, tra l'altro, ha condotto ricerche nei più svariati campi della meccanica. Si ricordano [illegible] lui alcuni dirigibili e il «giocatore [illegible] scacchi», «primo robot» realizzato dall'uomo. Il francobollo [illegible] [illegible] *ptas* riproduce il famoso ingegnere e la sua teleferica sul Niagara.

● **Novità [illegible] Jersey** — Le poste dell'iso[illegible] hanno dedicato un commemorativo dell'Associazione Internazionale [illegible] parlamentari di lingua francese, istituita nel maggio [illegible] 1967 con [illegible] partecipazione di ventiquattro delegazioni [illegible] altrettanti paesi.

Scopo [illegible] sodalizio è di promuovere l'uso del francese per la diffusione della cultura [illegible] [illegible] civiltà dei [illegible] interamente o parzialmente di lingua francese. Jersey è stata prescelta quest'anno come sede della 13ª assemblea generale; il bozzetto riproduce una schematica immagine [illegible] globo terrestre, [illegible] lo stemma di Jersey e la mappa dell'isola.

Altri sei valori interessanti sempre da Jersey per l'Anno mondiale [illegible] Comunicazio[illegible]. Il 1983 è stato proclamato anno mondia[illegible] [illegible] comunicazioni per sottolineare, in tutto il mondo, l'importanza delle comunicazioni nello sviluppo economico e sociale. Inoltre, quest'anno, ricorre il 250° Anniver[illegible] della nascita del primo direttore dell'ufficio postale di Jersey: Charles William Le Geyt (1733-1827). I soggetti [illegible] cinque francobolli sono così ispirati alla [illegible] di Le Geyt e ad episodi legati al trasporto della corrispondenza: Le Geyt [illegible] comando della 25ª Compagnia dei Granatieri (8p), una diligenza postale (11p), un vascello postale (24p), Mary Godfray, la prima persona impiegata per la consegna della corrispondenza [illegible] Jersey (26p) e il porto di St. Helier, fondamentale per le comunicazioni marittime (29p).

● **Scouts dal** [illegible] — Un commemorativo da 32 *cents* [illegible] salutato in Canada il 75° anniversario dello scoutismo. A Kanaskis Country, Alberta, si [illegible] tenuto il 50° raduno mondiale degli scouts per salutare e celebrare insieme la ricorrenza, presenti oltre 15 mila giovani provenienti da un centinaio di paesi. Oggi in Canada esistono due grandi associazioni scoutistiche: i «Boy Scouts» e l'«Association des Scouts du Canada»; tali associazioni raccolgono giovani dai cinque ai ventitrè anni e volontari.

Il francobollo raffigura [illegible] disegno vincitore del concorso indetto [illegible] gli scouts canadesi, dai cinque ai diciassette anni, sul tema «Cosa significa per te [illegible] scoutismo». L'autore è Marc Fournier di dodici anni.

ECONOMICI

15 Autovetture

[redacted] Rover TOW... aria condizionata servosterzo pochi km in garanzia [redacted] Fiorauto Leyland corso Turati 11/C.

SAAB Turbo 3 porte TO Y... polaris [redacted] tagliandata pochi km in garanzia vende Fiorauto corso Turati 13/D.

[redacted] cambiali vendiamo 126, Panda, 112, Ritmo, 131, Alfa Romeo, Delta, Bmw, corso Raffaello 3, tel. 65[redacted].

SUPER occasioni usato amico alla Lincarauto [redacted] concessionaria Lancia Autobianchi [redacted] con garanzia 1 anno siste[redacted] usato sicuro, senza anticipo consegna 12 ore. Lincarauto corso Orbassano 72, a[redacted] festivi.

Acquisto [redacted]oggi

A. [redacted] acquista in Torino zona signorile alloggio di 1-2 camere e servizi pagamento contanti. Telefonare 359.234.

ACQU[redacted] contanti libero [redacted] servizi zona [redacted]entrale o semicentrale casa signorile. Elite Case 506.538.

[redacted]

per conto nostra clientela [redacted] liberi 80-120 mq in Torino. Pagamento immediato [redacted] contanti. Grimaldi, corso Einaudi [redacted], telefono 595.464.

[redacted] alloggi [redacted] [redacted] Torino pago veramente subito [redacted] contanti. [redacted] 537.131.

[redacted]LOGGI stabili ville casette. Casamercato pagabene contanti! Aperto sabato pomeriggio. 011 [redacted], corso Massimo d'Azeglio [redacted].

[redacted] [redacted] acquisto purché libera [redacted] mera tinello cucinino [redacted] pagamento contanti. Tel. [redacted] ore pasti.

EDILCASE

ventennale esperienza nel settore immobiliare mette a vostra disposizione [redacted] propria organizzazione per la più rapida realizzazione in contanti del vostro appartamento. Tel. [redacted].

NAZIONALCASE acquista direttamente in Torino case ville alloggi purché liberi massima serietà. Tel. 747.148.

PRIVATAMENTE acquisto [redacted] 3 [redacted]re [redacted] Grugliasco e [redacted] limitrofe. Tel. 636.078.

RICOSTRUZIONI Alleanze torinesi acquistano esclusivamente da privati appartamenti. Tel. 532.554.

STABILE

In blocco in Torino massimo 50 camere acquistiamo riservatezza. Tel. 549.694.

19 Vendita alloggi

A.A.A. CASAMERCA[redacted] [redacted] libero via De Santis: salone camera tinello cucinino servizi [redacted] milioni dilazionabili.

[redacted] 650.3805 [redacted] Nichelino [redacted] Sassari: salone [redacted] tinello cucinino servizi. Dilazioni.

[redacted] libero via Crescentino (Barriera Milano): [redacted] camere tinello cucinino servizi L. [redacted] milioni.

[redacted] **CATO** 650.3805 libero Rivoli via Costa recente: 2 camere tinello cucinino servizi L. 58 milioni.

A.A.A. CASAMERCATO 650.3805 libero via Monesiglio (S. Rita): 2 ca[redacted] tinello cucinino servizi. Ottima zona.

[redacted] [redacted] A libero vero affare [redacted] Vittorio signorile [redacted] 2 [redacted] cucina ingresso servizi cantina mq 90 L. 85 milioni. Tel. 506.608.

A.A. FIDALCASE [redacted] libero affare Madon[redacted] di Campagna per urgente realizzo proprietario vende [redacted] tinello cucinino servizi [redacted] 50 L. 29 milioni [redacted] mila. Tel. 506.608.

A.A. [redacted] C libero [redacted] Montecucco signorile piano alto salone rappresentanza camera cucine ingresso servizi cantina L. 126 milioni. Tel. [redacted].

A.A. FIDALCASE [redacted] G[redacted] [redacted] [redacted]. Rita attico camera tinello cucinino servizi [redacted] razzo L. 37 milioni. Tel. 506.608.

[redacted] FIDALCASE E libero affare via Stradella [redacted] sa[redacted] cucina ingresso [redacted] cantina L. 56 milioni. [redacted].

A.A. FIDALCASE F libero Barriera Milano recente camera tinello cucinino ingresso servizi L. 40 milioni. [redacted] 506.608.

A.A. FIDALCASE [redacted] libero zona Valentino [redacted] 2 camere cucina ingresso servizi cantina L. 73 milioni. Tel. 506.608.

A. CORSO Rosselli alloggi 2° e 5° piano 3/4 [redacted] [redacted] servizi. L[redacted] Case vende 545.476.

A.C.S. [redacted] Lungo Po Antonelli [redacted] [redacted] ufficio [redacted] camere cucina [redacted] [redacted] vizi permuta. [redacted] 835.135.

[redacted] [redacted] [redacted] 655.359 libero [redacted] D'Azeglio saloncino 3 [redacted] [redacted] sina biservizi. L. 170 milioni.

A. VIA Airasca 4 zona S. [redacted] liquidiamo al piano terreno 5 camere uso negozio magazzino occupato. Lux Case 546.478.

A. VIA Portula (via Borgaro) alloggi 2 camere tinello cucinino bagno box auto stessa casa vende Lux Case, t. 546.476.

[redacted] [redacted] alloggio libero stadio 3 [redacted] cucina bagno [redacted] rialzato L. 88 milioni. Tel. 482.919.

ADIACENTE [redacted] Rivoli libero [redacted] cucina bagno [redacted] L. 35 milioni dilazionabili. Tel. 758.863.

[redacted]DIACENTE via [redacted]. Reni (via Veglia) libe[redacted] camere tinello bagno L. 3[redacted] [redacted] mila. Tel. [redacted].

[redacted] [redacted] Ventimiglia, via Balardi [redacted] posizione pregiata costruzione con [redacted] riscaldamento centrale disponibili monocamere libere L. 20 milioni, camera cucina ingresso bagno L. [redacted] milioni, 2 camere [redacted] ingresso bagno L. [redacted] milioni pagamenti ampiamente agevolati da mutuo fondiario. Fiduciaria Immobiliare 557.6956.

ADIACENTE [redacted] G. Reni libero in palazzi[redacted] 3 camere cucina bagno [redacted] 2 box cortile giardino vendesi dilazionando. Centraledile 530.163.

AFFARE libero via Caraglio presso corso Rosselli ristrutturato spazioso 2 camere tinello cucinino L. [redacted] milioni dilazionabili.

AFFARE 518.986 adiacente corso Lecce ampio ben tenuto 2 camere tinello cucinino L. [redacted] milioni dilazionabili.

[redacted] 518.986 [redacted] adiacente corso Sebastopoli via Sparo [redacted] camere tinello cucinino L. 66 milioni dilazionabili.

[redacted] 518.986 [redacted] [redacted] spazioso corso Tassoni 2 camere cucina adatto anche studio L. [redacted] milioni rateabili.

[redacted] [redacted] via Vigliani via Candiolo [redacted] tenuto camera c[redacted] termo bagno L. 27 milioni dilazionati.

AFFAIRE 518.986 [redacted] presso [redacted] Montecucco via Bardonecchia 2 [redacted] [redacted] bagno L. 30 milioni rateabili.

[redacted] libero camera cucina bagno piazza Rivoli 2 arie ingresso dal vano scale termo centrale, SIS [redacted] [redacted] [redacted] 519.977 libero camera tinello corso Toscana ampio [redacted] arie tutti servizi facilitazioni [redacted] pagamento.

ALLA [redacted] 519.977 signorile libero [redacted] Bramante fronte Fiat arredato con classe soggiorno-letto cucina, bagno.

[redacted] SIS 532.080 libero [redacted] Francia, saloncino 1 camera cucinotta bagno come nuovo volendo box auto. Dilazioni.

ALLOGGIO Grugliasco libero recente 3 camere cucina bagno mq 100 L. 62 milioni più mutuo. Centraledile 530.163.

ALLOGGIO libero nuovo (Venaria): salone 2 camere 2 bagni accessori volendo box vendo. Tel. 480.202.

ALLOGGIO libero zona S. Donato camera [redacted] saloncino tinello cucinino bagno nuovo 7° piano L. 75 milioni. Tel. [redacted].

ALLOGGIO via Biscia, Nizza 2 camere cucina terrazzo 4° piano no ascensore vuoto L. 35 milioni più mutuo 5 milioni. Ausa 596.607 - 597.774.

ALPIGNANO impresa vende ultimi alloggi signorili 2-3 camere cucina servizi mutuo dilazioni. Telefonare 797.038.

ALPIGNANO libero via Migliarone piano alto 2 camere tinello cucinino servizio dilazioni. Tel. 512.012 Esim.

APPARTAMENTO centrale casa d'epoca via Bogino piano 2° salone 3 camere cucina doppi servizi mq 200 rifiniture [redacted]gliatissime vuoto L. 280 milioni. Ausa 596.607 - 597.774.

APPARTAMENTO casa d'epoca via Consolata piano 3°, 10 camere servizi mq 318 abitazione studio vuoto L. 290 milioni. Ausa 596.607 - 597.774.

ATTICO libero signorile [redacted] 4 [redacted] tinello biservizi [redacted] Toscana [redacted] [redacted] SIS 532.080.

[redacted] libero corso Francia Rivoli ingresso tavolino [redacted] cucina cucinino bagno rifinitura pregiate più [redacted] mq. 100 privatamente L. 35 milioni contanti più dilazioni. Tel. 781.133.

[redacted] [redacted] [redacted]ero z[redacted] Stadio camera tinello cucinino L. 44 milioni. Tel. 756.659.

BARRIERA Milano Lungo Dora Napoli [redacted] in stabile d'epoca alloggi liberi e occupati prezzi da L. 12 milioni personale [redacted] lo[redacted]. Vende Affaire [redacted].

BORGO S. Paolo via Pollenzo 31 alloggi 2-3-4 camere servizi negozi [redacted] 45% Ire 2%. Ausa 596.607 - 597.774.

[redacted] [redacted] Rivoli [redacted] camere [redacted] servizi magazzini [redacted] mq giardino L. 110 milioni [redacted] mutuo. [redacted] 741.3131.

CASAMERCATO [redacted] 650.3805 [redacted] 1-2-3 camere tinello case semirecente quasi centrale. Aperto sabato pomeriggio.

[redacted] C 650.3805 [redacted] via Piazzi (Crocetta): 3 camere cucina biservizi completamente ristrutturato.

[redacted] [redacted] 650.3805 [redacted] via Pigafetta (Crocetta): [redacted] [redacted] tinello cucinino servizi. Dilazioni permute.

CASAMERCATO E 650.3805 libero via Spotorno (Millefonti): 2 [redacted] tinello cucinino servizi. Dilazioni permute.

[redacted] E [redacted] libero corso Peschiera: salone [redacted] [redacted] tinello cucinino servizi. Dilazioni, permute.

[redacted] [redacted] 650.3805 libero [redacted] Spezia 2 camere cucina [redacted] servizi L. 44 milioni dilazionabili.

[redacted] E 650.3805 libero Moncalieri via Mon[redacted] [redacted] [redacted] cucinino servizi. Dilazioni.

CASAMERCATO E 650.3805 libero via Gattico (Madonna Campagna) 2 cam[redacted] tinello cucinotta servizi. Possibilità box.

[redacted] E 650.3805 [redacted] [redacted] Veronese (Madonna Campagna) [redacted] tinello cucinotta servizi. Dilazioni.

[redacted] [redacted] 650.3805 libera Settimo casa bifamiliare di 200 mq circa [redacted] terreno e capannone di 260 mq.

CASAMERCATO [redacted] 650.3805 libero [redacted] Orta (Parella): [redacted] tinello cucinino servizi. Facilitazioni [redacted] pagamento.

CASAMERCATO E [redacted] libero Rivoli via Aurietto ampio; 2 camere [redacted] [redacted] notta servizi. Dilazioni.

CASETTA libera S. Mauro via Cervino [redacted] camere cucina servizi box cantina corrile L. 55 milioni. Gaiotto 741.3131.

CAVORETTO VILLA [redacted] [redacted] vendesi bella posizione panoramica su Torino costruzione [redacted] 50 in ottimo condizioni, grande salone, ampio living, grande terrazza, 3 letto, doppi servizi, cucina, ripostigli, [redacted] doppio, 1400 mq [redacted] giardino e [redacted] con alberi fruttà. Tel. 011 502.110 ore ufficio.

CENTRALISSIMI via Belfiore [redacted] - casa [redacted] facciata in marmo recentissima - uffi[redacted] mq. 60 libero L. 11 milioni contanti L. 39 milioni mutuo fondiario - disponibili box auto liberi. Fiduciaria Immobiliare 557.6956.

[redacted] libero [redacted] tinello cucinino in stabile decoroso riscaldamento centrale vera occasione. [redacted] 506.721.

CHIVASSO appartamenti di 2-3 [redacted] tinello cucinino prezzi vantaggiosi. Telefonare Grimaldi 911.3666.

CHIVASSO villa monofamiliare [redacted] recente costruzione con terreno e piscina coperta. Per maggiori informazioni telefonare Grimaldi 911.3666.

COLLEGNO libero via Podgora signorile: salone 2 ca[redacted] tinello cucinino [redacted] terrazzi box mutuo. Tel. 512.012 Esim.

[redacted] Superga villa [redacted]a signorile ampio parco piscina soggiorno estivo salone 8 vani servizi. [redacted] 519.977.

CONSULEDILE A [redacted] [redacted] Maria Vittoria 23-25 (a pochi metri da piazza San Carlo) 1-2-3-4-5 [redacted] cucina servizi. Prezzi convenienti da L. 24 milioni.

CONSULEDILE [redacted] 533.322 [redacted] Vittoria (corso Cairoli) saloncino [redacted] cucinotta ingresso bagno [redacted] alto con ascensore L. [redacted] milioni. Dilazioni.

[redacted] 533.322 [redacted] Francia (Tesoriera) decoroso 2 camere cucina ingresso servizio terrazzo L. 33 milioni.

CONSULEDILE 533.322 via San Massimo (via Po) vero [redacted] [redacted] camere tinello cucinino bagno L. 26 milioni.

CONSULEDILE 533.322 libero presso [redacted] Breglio recente camere tinello cucinotto ingresso bagno L. 48 milioni.

CONSULEDILE 533.322 libero via Bogetto (Martinetto) 2 camere tinello cucinino ingresso bagno L. 58 milioni.

CONSULEDI[redacted] [redacted] [redacted] corso Regina angolo via Cigna camera cucinotta bagno L. 13 milioni [redacted]. Dilazionabili.

CO[redacted] 533.322 libero presto via San Marino 2 camere tinello bagno 5° piano no ascensore L. 45 milioni.

CONSULEDILE 533.322 liberi via Caserta (corso Umbria) [redacted] [redacted] recente camere tinello L. 47 milioni, saloncino 2 camere tinello L. 105 [redacted]ni.

CONSULEDILE 533.322 corso P. Oddo[redacted] 44 (a due passi [redacted] piazza Statuto) 2-3-4 [redacted] cucina ing[redacted] servizio. Prezzi mi[redacted] L. 24 milioni.

CONSULEDILE 533.322 [redacted] Vigevano (stazione Dora) in stab[redacted] decoroso camera tinello bagno L. 32 milioni, 2 camere cucina bagno vuoto L. [redacted] milioni.

CONSULEDILE 533.322 libero via Mondrone (via Orvieto) 2 [redacted] cucina [redacted] gresso bagno terrazzo L. 55 milioni.

CORSO Bramante 91 alloggi 2/3/4 camere anche liberi portineria termo bagno ascensore Lux Case vende. Tel. 546.4[redacted]

CORSO Sebastopoli libero signorile 2 camere tinello cucinino servizi. Telefonare 364.491 - 303.027.

CORSO Traiano libero signorile salone [redacted] [redacted] cucina 2 servizi. Immobiliare Monticone 351.332.

[redacted] Turati libero ampio 3 camere tinello cucinino biservizi cantina L. 110 milioni. Grimaldi, tel. 596.464.

[redacted] Vittorio angolo corso Ferraris vendesi prestigiosa mansarda [redacted] salone cucina letto bagno. Studio [redacted] 530.671.

CROCETTA

adiacente corso Stati Uniti vende libero grande ufficio mq 700 circa. Scrivere Pubblikompass 24 - 10100 Torino.

CROCETTA

Corso Stati Uniti in palazzina [redacted]miliare vende libero appartamento ultrasignorile mq 360 box posto [redacted] riservatezza. Scrivere: «Pubblikompass 23 — [redacted] Torino».

CROCETTA frazionamento stabile via Cassini 46, casa 80 anni, tutti confort, 3 camere cucina L. 80 milioni. Visite in loco 10-12 15-18. Telefonare 485.255.

CROCETTA

Isola pedonale vendo palazzina trifamiliare mq 1.500 complessivi giardino box. Trattativa riservata con la proprietà. Scrivere: «Pubblikompass 25 — 10100 Torino».

EDILCASE D vende elegante appartamento libero: salone camera cucina doppi servizi in stabile d'epoca signorilissimo, p. Maria Teresa. Tel. 548.154.

EDILCASE I vende libero adiacenze corso Sebastopoli appartamento di camera tinello cucinino bagno. Tel. 548.154.

EDILIZIA CONVENZIONATA

[redacted] alloggi varie dimensioni [redacted] aree verdi mutuo agevolato [redacted] ordinario tassi fissi consegna 83. Tel. 599.816.

[redacted] libero attico [redacted] Salvario: salone [redacted] camere cucina [redacted] [redacted] terrazzo box agevolazioni. Tel. 512.012.

[redacted] Rivoli libero appartamento in casa indipendente: 4 vani tinello cucinino servizio taverneta posto macchina orto dilazioni. Tel. 512.012.

ESIM Rivoli libero via Luigi Gatti costruzione recente salone 2 camere cucina bi[redacted] mutuo. Tel. 512.012.

[redacted] [redacted] vende [redacted] V. Emanuele stesso stabile signorili soggiorno 2 [redacted] mere cucina servizi. Tel. 746.096.

EUROEDILE vende corso Racconigi angolo via Frejus 2-3-4 camere servizi box e magazzini liberi. Tel. 746.096.

EUROEDILE vende libero corso Racconigi ingresso soggiorno 2 camere cucina bagno a L. 78 milioni. Tel. 746.096.

[redacted] [redacted] vende via Sostegno [redacted] stabile recenti 1/2 [redacted] servizi da L. 20 milioni. Tel. [redacted].

EXPOCASE

B. Str. Val [redacted] saloncino 4 camere cucina 3 [redacted] ingresso terrazzo giardino L. 275 milioni. Tel. 505.208.

GABETTI 5767 vende libero piazza Statuto stabile d'epoca termo ascensore salone 3 camere cucina 2 servizi box.

GABETTI 5767 vende Borgo Vittoria via [redacted] [redacted] camere tinello cucinino bagno L. 46 milioni 500 mila.

GABETTI 5767 vende libero San Paolo ristrutturato 3 camere cucina bagno [redacted] cantina terreno [redacted] 56 mutuo.

[redacted] 5767 vende libera piazza Statuto mansarda [redacted] cucina bagno posto auto stabile d'epoca termo [redacted].

GABETTI [redacted] vende libero Crocetta corso Re Umberto signorile salone 3 camere cucina bagno d[redacted]pi ingressi.

GABETTI 5767 vende libero [redacted] [redacted] soli pressi piazza [redacted] 4 camere cucina bagno L. 76 milioni dilazionabili.

GABETTI 5767 vende adiacente [redacted] Svizzera via Pianezza primo piano ca[redacted] ra cucina bagno L. 15 milioni 500 mila.

GABETTI 5767 vende corso Regio Parco 172 liberi stessa casa camera cucina e 3 [redacted] cucina bagno posti [redacted] magazzini personale in loco [redacted]ggia.

GRIMALDI 506.[redacted] libero La Mandria stupendo su [redacted] piani salone camera cucina biservizi terrazzo tavernetta lavanderia box 500 mq giardino L. 275 milioni.

[redacted]MALDI 506.464 libera Plossasco casetta indipendente ottimo stato 3 camere cucina servizi box 3 auto lavanderia 300 mq terreno L. 125 milioni.

GRIMALDI 506.464 libero Pino Torinese in casa di soli 3 piani salone 2 camere cucina servizi box L. 139 milioni.

GRIMALDI 506.464 libero Barriera Mila[redacted] via Spontini [redacted] piano ingresso 2 [redacted] re cucina [redacted] L. [redacted] milioni.

[redacted] 506.464 libero [redacted] tutti [redacted] confort [redacted] ingr[redacted] [redacted]. tinello cucinino servizi L. 48 milioni.

GRIMALDI 506.464 libero Lingotto [redacted] Polino ottima [redacted] [redacted] ingresso [redacted] camere cucina servizi L. 59 milioni.

[redacted] 506.464 [redacted] adiacenza [redacted] Chiesa della Salute [redacted] [redacted] [redacted] [redacted] mere cucina servizi L. [redacted] milioni.

GRIMALDI [redacted] libero [redacted] Saorgio tutti confort stupendo alloggio [redacted] tinello cucinino servizi L. 49 milioni.

[redacted] 506.464 libero via [redacted] appartamento al 1° [redacted] [redacted] cucina servizi L. 27 milioni.

GRUGLIASCO

corso Torino 13 impresa vende [redacted] nuovi da mq 100 a 140 ottime rifiniture mutuo 16% permute. Tel. 781.073.

[redacted]SCO via Don Caustico [redacted] spazioso [redacted] camere tinello cucinino servizi L. 64 milioni box auto. Tel. 781.073.

HOLDING 568.288 libero c. Orbassano ingresso camera tinello cucinino bagno termo ascensore L. 42 milioni 500 mila.

IRIM F libero presso via Duchessa Jolanda in prestigiosa casa d'epoca salone 3 camere cucina [redacted] ottimo [redacted] ufficio [redacted]. Tel. 748.718.

[redacted] G libero presso piazza Massaua recente piano alto 2 ca[redacted] [redacted] cucinino servizi dilazioni. Tel. 748.718.

[redacted] H libero presso corso Monte Cucco [redacted] saloncino 3 camere cucina servizi box mutuo. Tel. 748.718.

(continua)

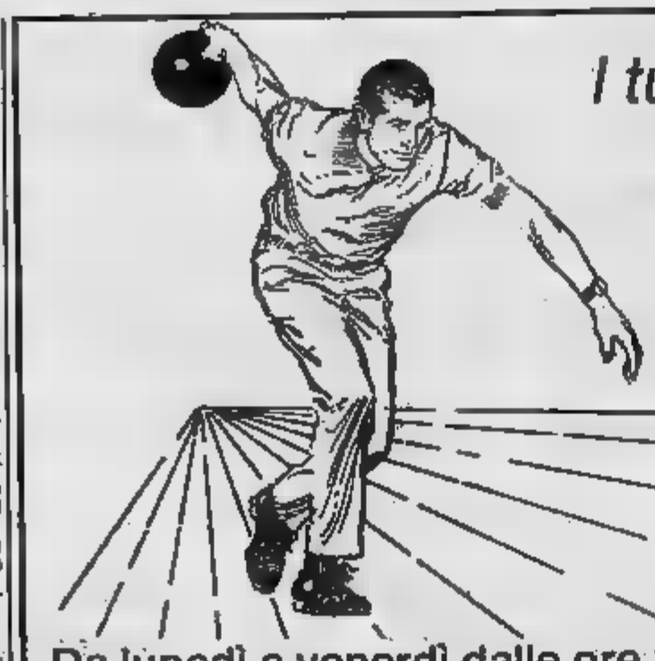

I tuoi amici ti aspettano oggi pomeriggio al

BOWLING MIRAFIORI

Torino - Corso Unione Sovietica, 493

- **PIZZERIA**
- **[redacted]**
- **VIDEOGIOCHI**
- **MINIATURGOLF**

Da lunedì a venerdì dalle ore 10 alle 13 e dalle ore 15 all'1
Sabato e festivi orario continuato dalle ore 10 del mattino

ELLE *Boutique* - **PORTA** *Gioielli*
CALZATURIFICIO DI VARESE

ringraziano tutti gli intervenuti alla

SFILATA DI MODA

svoltasi nei giorni scorsi nella splendida cornice del

CAFFE' S. CARLO DI TORINO

Da sempre il Diesel Volkswagen è il piú vantaggioso.

Da oggi è ancora piú conveniente.

Fino al 15 ottobre 1983
i Concessionari Volkswagen scontano
il valore del superbollo annuale
dal prezzo della Golf, *
della Jetta, della Passat Diesel o Turbo Diesel.

* (Con l'esclusione [redacted] nuova [redacted] Diesel e Turbo Diesel).

VOLKSWAGEN c'è da fidarsi.

Un astrologo risponde alle vostre domande: scrivete a Stampa Sera, I tarocchi

GIOCHIAMO A TAROCCHI COL DESTINO...

A cura di Franco Spinardi e Beppe Bracco

I lettori di «Stampa Sera» possono consultare i Tarocchi per corrispondenza. Ecco come procedere:

1) procuratevi 22 biglietti di carta, delle dimensioni di 4x4 centimetri circa;

2) numerate i biglietti dall'1 al 22, cioè scrivete sul primo biglietto il numero 1, sul secondo il 2, sul terzo il 3 e così via, fino al numero 22; contrassegnate il numero 6 per non confondarlo con il numero 9;

3) piegate con cura ogni biglietto due o tre volte;

4) riunite i 22 biglietti così piegati su un tavolo, in un luogo tranquillo e lontano da rumori. Con entrambe le mani mescolate per tutto il tempo che volete, «concentrandovi» (ma senza sforzo) su un quesito che vi sta particolarmente a cuore e di cui volete conoscere l'esito.

5) continuando a mescolare i biglietti e cercando di non perdere la concentrazione, estraete, con la mano «sinistra», uno tra i 22 biglietti. Prendete nota del numero, che sarà, ad esempio, il numero 9: ricordate, è il «primo» numero estratto; ponetelo alla vostra destra, in disparte dagli altri numeri.

6) Estraete, sempre concentrandovi senza sforzo e sempre con la mano sinistra, un secondo biglietto, che sarà ad esempio il numero 2. Prendetene nota come «secondo» numero estratto. Mettete anche questo biglietto alla vostra destra, insieme al numero 9. Continuate estraendo un «terzo» biglietto, ad esempio il numero 17, che porrete da parte insieme ai due numeri precedenti. Infine estraete il «quarto» e ultimo biglietto, che sarà, poniamo, il numero 7. Avete così estratto quattro numeri, nell'ordine: 9, 2, 17 e 7.

7) Riportate questi numeri su un foglio, insieme alla vostra domanda (vedere paragrafo 4) con il vostro nome e cognome e con uno pseudonimo. Spedite il tutto a «Stampa Sera - Rubrica Cartomanzia», via Carlo Marenco 32, 10126 Torino.

La risposta verrà pubblicata appena possibile sul giornale.

Potrete ascoltare una trasmissione sui Tarocchi, analoga a questa che vi presentiamo, in diretta con gli ascoltatori, dagli studi di «Radio Antenna 1», FM 102.450 - 104.700 MHZ: [illegible] ogni lunedì dalle ore 22 alle 23,30.

Il quattro di spade, una carta molto significativa. Se si considera che la vita dell'uomo è [illegible] da continui alti e bassi, è praticamente scontato che si verifichino periodi di ripresa, attimi necessari per ricaricare lo spirito, soste salutari che permettono di ricominciare a lottare. Detto questo, sembra persino impossibile che il quattro di spade appaia nel gioco con la stessa cadenza di tutte le altre carte perché la sua particolare funzione è [illegible] scontata e usuale da far apparire la carta ad ogni momento. Invece, non è così.

Questo discorso, ovviamente, potrebbe portarci lontano, perché, se è vero che [illegible] tutte con la stessa frequenza come ci dice la statistica, è altrettanto vero che i tarocchi non hanno memoria, né per quanto riguarda il passato né tantomeno per il futuro: almeno, si capisce, per il numero di «uscite» di una determinata carta. Eppure, nonostante ciò, i responsabili dei tarocchi sono sempre degni di fede, segno evidente che in loro esiste una certa veridicità. Quantomeno a noi piace crederlo.

Tutto questo per dire che il quattro di spade è una carta destinata a farsi viva molto spesso e sempre a proposito.

Un'ultima considerazione che mi servirà da esempio: se esistesse una carta che ci dice con certezza che mangeremo ogni giorno (parliamo in senso decisamente materiale) si potrebbe esser certi che «uscirebbe» con estrema regolarità, annullando tutte le leggi della statistica. Ecco spiegato quindi il motivo per cui il quattro di spade è una carta destinata a farsi viva molto spesso.

Vediamo il suo significato principale: riposo dopo uno sforzo, anche dopo una malattia, ripresa e rinnovato vigore in ogni senso. Di conseguenza ci aspetta un periodo di calma, accompagnato da un bisogno istintivo di riprendere confidenza con la vita e forse addirittura con la stessa. Infatti, chi può affermare di aver sempre amato la vita, di non aver attraversato un periodo oscuro nel corso del quale non ebbe più interesse per qualsiasi cosa? Se un uomo del genere esiste, è decisamente molto fortunato, non avrà bisogno del quattro di spade per ritrovare serenità e vitalità.

Bisogna però tenere anche presente qualche altro aspetto: un aspetto negativo quando ci troviamo di fronte una carta rovesciata. Infatti esce quello che possiamo definire il rovescio della medaglia: uno struggimento, un desiderio di riavere cose perdute, la volontà di voler far tornare il tempo perduto. Ma per sapere questo è impossibile, non c'è bisogno che siano i tarocchi a dircelo: siamo attenti alle mille cose che ci porta la vita. Vedremo così che ad ogni istante arriva il quattro di spade.

Le risposte alle vostre lettere

Spero nelle carte — La sua vita coniugale non potrà che migliorare, nel tempo, se dimenticherà più presto il passato. Cerchi di far cambiare suo marito apportando all'unione tutto il suo entusiasmo e [illegible] il risentimento o la diffidenza. E non si volti più indietro. Il gioco che concerne l'atteso miglioramento professionale ha degli indici di un progresso lento (molto) ma certo. Aspetti almeno fino alla primavera, prima di fare qualche richiesta.

Omero — Il rapporto con la donna che ama è in fase evolutiva intensa e, tutto sommato, positiva, particolarmente se [illegible] entrambi disposti a intraprendere — di comune accordo — un nuovo capitolo. Vedo dei cambiamenti, secondo i suoi desideri, e qualche buona sorpresa entro fine [illegible] al massimo, a fianco di un po' d'orgoglio che [illegible] ridimensionato.

CONSUELO — Anche se dovrà cambiare scuola, rivedrà R. di tanto in tanto. Lei è innamorata di un ragazzo, forse per la prima volta nella vita, abbastanza seriamente: ma «tutto passa», anche il suo giovane amore, specialmente quando incontrerà, nell'inverno prossimo, una «pietra di paragone». Vada avanti così, viva la sua verde stagione senza darsi troppa pena per il domani.

B.D. — Certamente ci sarà «qualcosa di più» tra [illegible] e la persona della quale è innamorata, a breve scadenza. «Lui» ha però un po' di paura di lasciarsi travolgere, diciamo, da una passione intensa. E i tarocchi dicono che il vostro amore richiede, come sempre o quasi, un certo sacrificio: del resto non è libero e questo è già un prezzo da pagare. Lei avrà delle soddisfazioni; non escluda che possano prolungarsi negli anni. Eviti però quelli che si chiamano colpi di testa. Il faccia il primo passo proprio in questo mese di ottobre.

M.S. — Il [illegible] uomo lontano non l'ha dimenticata ma le nasconde «qualcosa». Lei è veramente innamorata, all'opposto di S. che la considera qualcosa di più di un'avventura [illegible] troppo legato alle sue tradizioni e, in particolare, alla sua famiglia: la madre ha, nella sua vita, un ruolo decisamente predominante, seguito da quello che gioca la stretta parentela. Non le dò una risposta negativa [illegible] devo consigliarle prudenza di fronte a quella che è un'evidente chimera e, [illegible] del tutto in secondo ordine, un'infatuazione sessuale. Mediti su questa risposta e aspetti notizie.

N.A. — [illegible] cambieranno, nella sua vita, a partire [illegible] prossimo inverno, fino all'estate '84. Così non le sarà difficile trovare un ragazzo che le voglia bene, almeno in questa «stagione» della vita. Non si butti però a capofitto [illegible] braccia di un soggetto «terra-terra», [illegible] non vuole incappare in qualche spiacevole delusione. Tutto arriva al momento giusto. Questo piccolo «ritardo» nel decollo della vita sentimentale è sicuramente voluto dagli astri che, [illegible] alcuni, danno certi episodi precoci, mentre ad altri indicano delle scadenze più o meno lontane. Più si cerca una cosa (nel suo caso l'amore) e più tardi essa arriva. Continuo a ripetere, dunque, che «ciò che insegui ti sfugge, ciò che sfuggi ti insegue». Pensi quindi al lavoro, allo studio, ad arricchirsi culturalmente o spiritualmente, e il ragazzo giusto arriverà.

PAUROSA — Il suo pseudonimo non deve diventare un programma. L'attuale attività è sì un po' confusa ma, entro la fine della prossima primavera, [illegible] essa [illegible] glierà ciò che sta seminando di buono. Non tema nulla [illegible] faccia il suo dovere fino in fondo.

Piercarlo — Lei può aver intrapreso l'attuale lavoro grazie all'aiuto di una donna. Esso richiede tutta la [illegible] volontà ed energia, [illegible] modo il successo è assicurato. Il futuro [illegible] oltremodo buono, a patto che continui così e che riesca ad anticipare e evitare ogni situazione nebulosa, complessa.

Pallauro 104 — Vedo, dai numeri che sottopone al mio esame, un passato più o [illegible] prossimo poco felice, nella sfera [illegible]: questo non vuol dire che il futuro [illegible] altrettanto deludente, non sia pessimista. I tarocchi dicono che la superficialità e l'amarezza trascorse sono state utili per evitare qualche pesante dispiacere: un segno [illegible] destino, o degli dei, insomma. Da oggi alla fine dell'estate '84 la situazione cambierà radicalmente: ci saranno almeno due personaggi, al [illegible] fianco. Li aspetti.

Tara — Lei è fortunata, perché [illegible] che ha [illegible] è regola d'arte dicono che la [illegible] di M.A. è proprio possibile entro la fine di questo [illegible] di ottobre. Lettere, telefonate e visite avranno un ruolo importante nel tutto: le suggerisco di prendere l'iniziativa, in modo intelligente, anche [illegible] intravede qualche difficoltà, solo apparente. Attenzione, però [illegible] presenza quasi certa di un'altra donna.

Cronache dell'insolito...

A cura di Gianni Settimo

Il collega Ron Schaffner, che dirige un gruppo di ricerca sui fenomeni insoliti nell'Ohio, mi ha informato di [illegible] interessanti casi accaduti nel 1978.

L'8 luglio di quell'anno, due ragazzi di 17 anni, Eugene Kline e Ken O'Neil, stavano passeggiando di sera verso le 23, vicino alla ferrovia quando sentirono uno strano rumore proveniente [illegible] cespuglio e si trovarono di fronte un [illegible] alto più di due metri e [illegible] grandi occhi rossi splendenti. Ken scappò verso casa, [illegible] Eugene rimase come paralizzato dall'apparizione, che sembrava [illegible] su [illegible] una presa magnetica.

Dopo quello che gli sembrò [illegible] tempo interminabile, l'«incantesimo» si ruppe e il ragazzo riuscì a fuggire.

L'essere aveva una testa più grande del corpo, grandi occhi rossi [illegible] apparentemente [illegible] privo [illegible] mani e piedi.

La creatura emetteva strani grugniti.

Un paio di giorni dopo, «Testone» (come venne subito chiamato dai giornalisti) fu riavvistato nella stessa [illegible], verso le [illegible] alcuni abitanti di Mansfield: un corpo [illegible] me con occhi rossi luminosi.

Due [illegible] dopo, l'essere [illegible] di nuovo nella [illegible]ona. La sorella di Eugene Kline, Theresa, di 15 anni, vide solo i due occhi rossastri e luminosi, sentì un forte odore ed [illegible] urlo acuto: fuggì terrorizzata. La polizia di contea ha fatto delle indagini, [illegible] nessuna traccia [illegible] stata trovata. Una nota di interesse per gli studiosi [illegible] ufologia: l'«Ufo Ohio Journal» segnala che [illegible] 24 ore prima dell'avvistamento iniziale ci sarebbe stato un atterraggio poco distante, [illegible] Butler di un Ufo. Ancora una volta si ripropone il nesso tra oggetti volanti non identificati e essere mostruosi.

**

Una delle spine che secondo la tradizione apparteneva alla «santa corona», dono di re [illegible] Luigi, è conservata presso [illegible] celebre abbazia di Saint-Maurice, fondata nel IV secolo. Questo imponente «monumento religioso» sorge [illegible] pressi della città omonima, sulla riva sinistra del Rodano, nel Vallese.

Il comune di Saint-Maurice, l'antica Agauno, inalbera fieramente come stemma lo scudo di san Maurizio, comandante della valorosa legione Tebea e ivi (22 settembre 287) martirizzato per ordine di Massimiano, secondo una tradizione locale. Sotto il blasone spicca il motto «Christiana sum ab [illegible] LVIII».

Nel tesoro dell'abbazia si trova pure un vaso «contenente il sangue dei martiri» che è probabilmente uno dei regali che il califfo Harum [illegible] Rascid (il Giusto) fece a Carlomagno e che l'imperatore donò ai monaci del luogo.

[illegible] edificio sono pure conservate molte altre opere d'arte assai preziose come, ad esempio, [illegible] mitria e la croce dell'antipapa Felice V (Amedeo di Savoia) e una eccezionale biblioteca.

Nei pressi della stazione ferroviaria (quindici minuti di passeggiata) esiste la cosiddetta «grotta [illegible] fate», assai notevole per la [illegible] bellezza, grandiosità e per gli eccezionali echi.

**

Perché negli antichi «grimoire» è molto spesso consigliata la lucertola come ingrediente ad alcuni tipi di pozioni magiche?

Il perché è molto semplice. Le varie specie di animali conosciute nell'antichità sotto il nome di «lucertola» furono per molto tempo raccomandate, anche dai medici oltreché dai «maghi», perché si credeva che esse fossero «depurative», «antielmintiche», «afrodisiache» e «antisifilitiche». Della lucertola si usava comunemente la carne cruda. Con il tempo si riconobbe [illegible] queste pretese virtù erano meramente chimeriche e perciò oggigiorno esse possono, anticrittogamici a parte, passeggiare tranquille.

Nuovo 242 E. Fiorino, 900 E, Ducato, Marengo

Comprateli adesso

È un consiglio disinteressato del 30%

Avete di fronte i Numeri 1 del trasporto leggero, i veicoli commerciali che hanno già conquistato oltre il 50% del mercato. Se anche voi siete interessati a lavorare con i Numeri 1, vi diamo un consiglio disinteressato: un consiglio che da qui al 31 dicembre vale fino a 3.500.000 lire. Le risparmiate acquistando ad esempio una versione disponibile del Nuovo 242E (ora con nuova cabina, nuova plancia e 5ª marcia di serie), pagandolo con comodo, mentre lavora e rende, con rateazioni Sava a 48 mesi, a interessi ridotti del 30%.

Interessi tagliati del 30% sulle rateazioni Sava: fino a 3.500.000* di risparmio

Senza anticipare in contanti che lo stretto necessario per l'Iva e la messa in strada. Analogo trattamento è riservato a chi acquista un Ducato, un Marengo, un Fiorino, un 900E in tutte le versioni disponibili. Con un risparmio, rispettivamente, fino a 3.000.000, 2.200.000, 1.700.000, 1.500.000. Occorre semplicemente possedere i normali requisiti richiesti da Sava. Se questa offerta vi pare incredibile, non avete che da chiedere conferma alla più vicina Concessionaria o Succursale Fiat.

FIAT veicoli commerciali SAVA

* Per Nuovo 242E Furgone 18 q diesel p.l.s.

Speciale offerta in base ai prezzi e tassi in vigore 01/10/1983

Numeri 1 del trasporto leggero e del risparmio concreto

ECONOMICI

19 Vendita alloggi

[redacted] vende [redacted] Candiolo centro porzione di villa quadrifamiliare in costruzione [redacted] salone 2 camere cucina [redacted] servizi taverna [redacted] terrazzi [redacted] permute dilazioni. L. 160 milioni. Telefonare [redacted].

[redacted] vende Moncalieri [redacted] Roma alloggio libero [redacted] 90 sufficiente [redacted] contante mutuo 8% iva 2%. Tel. 550.029.

[redacted]
alloggi nuovi in Settimo via Milano 2 da [redacted] 100 a 120 a L. 850 mila al [redacted] mutuo dilazioni permute. Tel. 760.1220.

[redacted] Val San Martino via Lavazza villetta libera con [redacted] appartamenti [redacted] due [redacted] re tinello cucinino bagno cantina due box giardino. Gabetti vende 5787.

INV. IMM. vende libero a Caluso alloggio ben tenuto del 1970 [redacted] mq con garage L. 61 [redacted].

INV. IMM. vende [redacted] via Garibaldi alloggio libero di: [redacted] saloni [redacted] camere [redacted] servizi L. 87 milioni. Tel. 516.283.

LEINI' liberi in palazzina recente 2 camere cucina [redacted] ingresso 70 mq cantina vero affare. Grimaldi 557.0105.

LEUMANN [redacted] Terracorta villa su 2 piani recente costruzione 270 mq complessivi vende Commit 595.376.

LIBERI via Gioberti stessa casa alloggi varie metrature totalmente ristrutturati prezzi [redacted] vero affare. Tel. 885.541.

LIBERI 1-2-3 [redacted] servizi casa abbastanza recente [redacted] prezzo. Dilazioni. Casamercato 550.3805.

LIBERO camera cucina servizi [redacted] Tunisi (adiacenze Mercati Generali) [redacted] recente dilazioni. Gaiotto 741.3131.

LIBERO camera cucina servizio piano 6° inizio [redacted] Sebastopoli vendo L. [redacted] milioni. Tel. 557.6374.

LIBERO [redacted]
prima cintura soggiorno [redacted] camere [redacted] servizi e [redacted].445.

LIBERO [redacted] Racconigi [redacted] ingresso 2 balconi cantina 45 mq L. 36 milioni. Grimaldi 557.0105.

LIBERO [redacted] Robilant 2 [redacted] cucina servizi ingresso 2 balconi [redacted] L. 69 milioni. Grimaldi 557.0105.

[redacted] precollina prestigioso 4 [redacted] cucina doppi [redacted] doppi ingressi 110 mq 2 arie vero affare. [redacted]. 885.541.

[redacted] precollina ottimo 3 [redacted] tinello cucinino bagno 110 [redacted] soli [redacted] milioni dilazioni permute. [redacted]. 885.541.

LIBERO pre[redacted] Villari alloggio [redacted] mera cucina servizi 4° piano L. 33 milioni [redacted] mila vende Commit 595.376.

LIBE[redacted] via Cibrario saloncino camera cucina ingresso servizi balcone L. 51 milioni. Grimaldi 557.0105.

[redacted] 2 camere [redacted] cucinino [redacted]izi (zona Barca) strada [redacted]. Mauro [redacted] ampio mutuo. Gaiotto 741.3131.

[redacted] Campagna [redacted] ingresso [redacted] bagno cantina facili[redacted]. G.R. L'Immobiliare tel. 320.524.

MEDIOCASE [redacted] fra[redacted] in Chivasso (stessa casa) appartamenti locati [redacted] 1-2-3-4 camere [redacted] servizi da L. [redacted] milioni [redacted] L. [redacted] milioni.

MIRAFIORI [redacted] 140 [redacted] nuovissimi termo autonomi da 25 a 90 mq L. 10 milioni contanti 12 milioni mutuo, ottimo investimento. Tel. 650.4444.

MONCALIERI precollina libero in palazzina salone 2 [redacted] biservizi [redacted] tina box posto auto giardino. G.R. L'Immobiliare 320.524 - 329.0421.

[redacted] Nanni recente ingresso camera tinello cucinino servizi termo ascensore. Saim 447.1238.

NICHELINO via Carducci libero [redacted] camera tinello [redacted] servizi mq 80 L. 64 milioni. OR.V.IM. 506.681.

NOLE Canavese in condominio [redacted] alloggio libero di 1 camera cucina servizio L. [redacted] milioni. Casa-Nova 920.9705.

[redacted] libero [redacted] tinello cucinino bagno box auto prezzo interessante. G.R. L'Immobiliare 320.524 329.0421.

PIAZZA Robilant libero ingresso camera cucina angolo cottura servizi L. 15 milioni più [redacted]. Sefim 473.0387.

[redacted] Torinese via Chieri appartamento libero in villetta [redacted] doppi servizi box giardino privato vende. Sefim 519.801.

POIRINO appartamento nuovo 3 camere sala cucina doppi servizi tavernetta box L. 20 milioni contanti 13 milioni mutuo 40-50 milioni dilazionati in 4-5 anni. Tel. 650.4444.

PRAM 504.352 libero S. Paolo ampio: ingresso [redacted] tinello cucinino servizi L. 68 milioni dilazioni.

[redacted] Crimea libero in [redacted] d'epoca signorile saloncino camera cucina servizi. C.V.I. 383.570.

[redacted] in palazzina salone 2 camere cucinotta servizi [redacted]. Giardino. Ampie dilazioni. Bi e Bi 335.9066.

[redacted] strada Fioccardo libero panoramico soggiorno [redacted] tinello cucinino servizi ampio box. Finci 505.691.

[redacted] villa d'epoca indipendente [redacted] alloggi salone [redacted] servizi giardino [redacted] basso fabbricato circa mq 600. Telefonare 512.012 Esim.

PRECOLLINARE via Montemagno signorile piano [redacted] salone 2 camere cucina servizi vuoto L. 115 milioni [redacted] box. Austa 596.807 - 597.774.

PRIVATO vende libero recente camera tinello cucinotto servizi fronte Fiat Mirafiori. Tel. [redacted] ore 15-19.

[redacted] vende libero subito 3 camere [redacted] box [redacted] Le [redacted] Moncalieri. Tel. 683.727.

[redacted] libero via Nino Costa [redacted] palazzina [redacted] tinello [redacted] servizio box dilazioni. Tel. 512.012 Esim.

S. GIORGIO Canavese [redacted] S. Giorgio alloggi 4-5 [redacted] biservizi L. [redacted] milioni più mutui. Tel. 0124 [redacted].

[redacted] Torinese appartamenti [redacted] occupati da L. 30 milioni possibilità box, facilitazioni [redacted] pagamento. Telefonare Grimaldi 911.3666.

S. PAOLO [redacted] recente [redacted] tinello cucinino piano alto, [redacted] Monticone 351.332.

S. RITA libero 2 camere tinello cucinino servizi [redacted] rialzato uso abitazione o ufficio. A[redacted]. Telefonare 364.491.

[redacted] A libero pressi piazza Rivoli [redacted] mere tinello cucinino servizi termo ascensore L. 65 milioni. Tel. 447.1238.

SAIM B [redacted] pressi corso Bramante ca[redacted] tinello [redacted] servizi ascensore termo L. 45 milioni. Tel. 447.1238.

[redacted] C libero Mirafiori Sud via Ugolini 4 [redacted] cucina [redacted] bagni termo [redacted] forte mutuo. [redacted]. 447.1238.

[redacted] D libero S. Paolo affare camera ti[redacted] servizi termo ristrutturato L. 32 milioni. [redacted]. 445.460.

SAIM E [redacted] Rossini [redacted] Parma [redacted] strutturato [redacted] cucina bagno cantina termo L. 24 milioni. Tel. 445.460.

[redacted] mansarda centrale subito abitabile ascensore, termo indipendente, nuova ristrutturazione ingresso 2 grandi camere cucina bagno posto auto L. 49 milioni. Tel. 557.6956.

TAIT 2 libero (corso Brunelleschi) camera tinello cucinino ingresso e bagno L. 45 milioni 500 mila. Tel. 506.691.

[redacted] palazzina signorile vendo alloggio nuovo mq 120 box [redacted] auto. Prezzo affare. Telefonare 364.491.

UTIP 547.828 corso Montecucco angolo [redacted] Francia b[redacted] tenuto panoramico 2 camere cucina L. 39 milioni rateabili.

[redacted] libero recente [redacted]. Rita via Bistagno salone 2 camere cucina biservizi [redacted] facilitazioni pagamento.

UTIP 547.828 libero S. [redacted] Barletta camera tinello cucinino sufficienti L. 15 milioni più mutuo e dilazioni.

UTIP [redacted] Milano [redacted] Monza camera cucina termo bagno L. 24 milioni [redacted] mutuo e dilazioni.

[redacted] 547.828 libero centrale via [redacted]. Vittoria ampio salone 2 camere cucina bagno mq 190 circa facilitazioni.

[redacted] 547.828 [redacted] libero [redacted] Borgo Vittoria via Gulli [redacted] cucina bagno L. 32 milioni [redacted] mutuo.

VIA Cernaia adiacenze Giardini Lamarmora vendesi [redacted] ristrutturare alloggio signorile 4 arie. Studio Codoni 530.871.

[redacted] Vibò Borgo Vittoria vendo [redacted] tinello cucinino bagno posto auto L. 29 milioni. Tel. 740.489.

VILLA in Cavagnolo ottima posizione libera recente su due piani con garage terreno 3000 mq dilazioni. Saim 445.460.

VILLA La Loggia salone cucina 5 camere tripli servizi locale mq [redacted] giardino mutuo affare. Terren Case 641.838.

VILLA libera (strada Bertolla): salone 3 camere [redacted] bagni [redacted] cortile occasione vendo. Tel. [redacted].

[redacted] libera collina Superga [redacted] parco tavernetta box soggiorno cucina, [redacted] mere biservizi permute. SIS[redacted].

[redacted] in Moretta (Cn) recente 7 [redacted] parco cintato seminterrato eventuale [redacted]. AZ vende tel. [redacted].

[redacted] in zona residenziale panoramica salone [redacted] 2 cam[redacted] servi[redacted] giardino. L. 110 milioni più [redacted] milioni mutuo. Tel. 960.58.28 - 599.642.

VILLA Santena cucina [redacted] biservizi ampia mansarda tavernetta lavanderia box giardino privato. Tel. 641.[redacted].

VILLA signorile [redacted] «La Mandria» costruzione 1968 su [redacted] mq terreno [redacted] camere 3 servizi tavernetta garage mansarda L. 300 milio[redacted] meno mutuo vende Utip 547.828.

VILLA Trana villaggio Pianca recentissi[redacted] vendo prezzo interessante. Tel. 364.491.

20 Domande affitto

A funzionario ur[redacted] in Torino alloggio arredato per uso 2ª casa contratto annuale. Tel. 779.516.

[redacted] cerca [redacted] bilocali [redacted] in Torino contratto immediato massime garanzie. Tel. 501.698.

21 Offerte affitto

A. FIDALCASE affitta [redacted] esclusivamente uso ufficio 2 vani [redacted] servizi L. 220 mila mensili. Tel. 501.246.

[redacted] **FIDALCASE** affitta corso Vercelli uso ufficio abitazione 3 camere cucina [redacted] L. 280 mila. Tel. 501.246.

A. [redacted] 380.673 affitta stessa [redacted] zona semicentrale mono bilocali [redacted] arredati uso transitorio.

A. INTERPELLACI se [redacted] alla [redacted] di alloggio. Cercheremo di risolvere il vostro problema, abbiamo alloggi stessa casa. Tel. [redacted] Immob. Lunica s.r.l.

A. ZONA corso [redacted] ufficio angolare piano rialzato mq 250 doppi ingressi più passo carraio. Tel. 651.921.

A Collegno [redacted] saloncino [redacted] tinello 190 mila. Presentarsi pomeriggio via Montezemolo 13 Torino (Mobilificio).

ABBIAMO corso Peschiera alloggio arredato bene di: camera tinello cucinino [redacted] transitorio L. [redacted] mila. [redacted]. 447.4223.

AFFITTANSI alloggi ammobiliati [redacted] tinello servizi [redacted] 2 camere tinello servizi stessa casa. Telefonare [redacted].

[redacted] a referenziati alloggi [redacted] mini alloggi arredati stessa casa ad [redacted] tran[redacted]. Tel. 506.268.

AFFITTASI appartamenti uso ufficio abitazione [redacted] camere 3-4 camere in zona semicentrale, stessa casa. Tel. 532.554.

[redacted] camera tinello doppi servizi elegantemente arredato, [redacted] referenziato, [redacted] semicentrale. Tel. 707.2227.

AFFITTASI soffitte e minialloggi arredati stesso stabile a referenziati esclusivamente [redacted] pied-à-terre. Amministrazione [redacted], tel. 502.518.

[redacted] arredato centrale ingresso [redacted] mera cucina bagno telefono periodi brevi L. 300 mila mensili. Tel. 635.135.

AFFITTO arredato Torino zona molto commerciale minialloggio di camera cucina bagno a referenziati. Tel. 612.727.

AFFITTO inizio c.so Francia solo uso ufficio grande salone 3 camere [redacted] piano casa signorile British Lion. Tel. 741.3054.

[redacted] residence Torino [redacted] via Piave 52 [redacted] bicamere arredate. Telefono TV Filodiffusione. Tel. [redacted].

[redacted] Umberto [redacted] ufficio [redacted] 5 vani [redacted] servizi. Telefonare Comial [redacted].

(continua)

L'inglese vivo Wall Street a colpo sicuro

La comodità di scegliere, di volta in volta, i giorni e [redacted] ore di frequenza secondo i propri impegni: tutti i giorni f[redacted] alle 21.

L'opportunità [redacted] programmare individualmente intensità [redacted] durata dei [redacted]: [redacted] 2-3 [redacted] settimanali alle 7-8 ore [redacted] giorno.

L'esperienza [redacted] un gruppo di ricerca e la professionalità di qualificati docenti [redacted] madrelingua: consulenze [redacted] tests gratuiti.

La novità dei supporti didattici d'avanguardia: computers di controllo, laboratori individuali, visual-aids, telecamere e video-tapes.

Il vantaggio [redacted] vivere situazioni reali: comunicazione, professionalità [redacted] socializzazione, come «sul posto».

La sicurezza [redacted] un pieno sviluppo [redacted] proprie motivazioni, delle [redacted] risorse [redacted] capacità: un investimento che «conta» e che «rende».

Proficiency, first certificate - Toefl - Michigan, inizio corsi a Novembre

[redacted] Sedi in [redacted]

WALL STREET INSTITUTE

Wall Street Institute [redacted] anche tedesco - francese - italiano...

TORINO - (10122) - PIAZZA CASTELLO, 139 - Tel. (011) [redacted] - 553.107

oroscopo di domani

di AstrOlga

[illegible] (21 marzo - 20 aprile)
Emotività che sconvolge il proprio ruolo: le donne cercheranno compensi aggressivi [illegible] tipo vinicolo, gli uomini si sentiranno intrecciati nella forza [illegible] de[illegible]e [illegible] una sensibilità [illegible] tipo effeminato. [illegible] ciò non allontana una realizzazione.

TORO (21 aprile - 21 maggio)
Giornata tutta positiva, da dedicare al lavoro e ai rapporti sociali. In entrambi i campi sono previsti successi personali anche se un problema irrisolto continua a rimanere in sottofondo e [illegible] [illegible] la [illegible] di [illegible]. Nuovi possibili incontri.

GEMELLI (22 maggio - 21 giugno)
Il lavoro pesa, manca la [illegible] e si [illegible] errori e distrazioni. [illegible] attenzione anche alle intrusioni di [illegible] e non fidatevi delle [illegible]. Agite [illegible] calma e fermatevi in tempo.

CANCRO (22 giugno - 22 luglio)
Meditando le intuizioni che percepirete e mostrandovi equilibrati nei vostri atti, troverete la [illegible] e la stabilità [illegible] cui avete sempre bisogno. La Stella, tutte le Stelle, vi [illegible] [illegible] e ogni risultato piacevole è possibile.

[illegible] (23 luglio - 22 agosto)
Otterrete dei vantaggi da una relazione sociale che risulteranno durevoli, ma [illegible]rete accettare [illegible] sparizione di [illegible] [illegible] [illegible] tenete soltanto per orgoglio. Schiaritevi perciò le idee e rinunciate ad essere arroganti.

[illegible] (23 agosto - 22 sett.)
La perseveranza dei giorni [illegible] [illegible] frutti se saprete [illegible] l'intrusione di una [illegible] equivoca che [illegible] di suscitare [illegible] voi dei pensieri morbosi. Evitate di rimanere [illegible] sprofondati nella vostra immaginazione e agite.

BILANCIA (23 sett. - 22 ott.)
Riuscirete [illegible] [illegible] [illegible] sofisticate ma vi gratificano soltanto con l'aiuto di una persona colta ed [illegible] torevole [illegible] [illegible] molta simpatia per voi, in quanto apprezza il [illegible] gusto e la diplomazia che dimostrate.

[illegible] (23 ott. - 22 nov.)
[illegible] le [illegible] [illegible] sotterranee e aggredirete con intelligenza [illegible] astuzia. Ma ciò non sarà sufficiente [illegible] [illegible] tenere in vita una situazione ormai logora. Decidetevi a voltare pagina e [illegible] di nuovo vi soddisferà.

SAGITTARIO (23 nov. - 21 dic.)
Gli [illegible] immediati sono causa [illegible] [illegible]. [illegible] sulle cose invece di [illegible] con [illegible] [illegible] e [illegible] compro[illegible] la fortuna. [illegible] più realisti e [illegible] [illegible] critica del partner se non volete incrinare i rapporti.

CAPRICORNO ([illegible] dic. - 20 genn.)
La vostra impassibilità di [illegible] [illegible] [illegible] [illegible] suscita [illegible] critiche. [illegible] qualcuno [illegible] [illegible] il successo che [illegible] ad [illegible]. Ma ciò non vi [illegible] certo [illegible] né chiarezza di intenti, [illegible] propizie.

[illegible] (21 genn. - 18 febbr.)
La superficialità vi spinge a sottovalutare un problema e a ricercare soltanto i successi sociali che, peraltro, non mancheranno. [illegible] occorre [illegible] una via d'uscita in [illegible] [illegible] complessa: [illegible] serve accantonarla.

PESCI (19 febbraio - 20 marzo)
[illegible] contrattempi sul lavoro, delusi[illegible] nelle [illegible] [illegible] e smacchi nella sfera sociale. Anche l'amore [illegible] [illegible] en[illegible] [illegible] crisi. Evitate [illegible] crogiolarvi in sogni impossibili [illegible] continuate ad [illegible] [illegible] realisti: un risultato concreto è alla [illegible].

ANIMAL CRACKERS

NILUS

Lettere dei lettori

Se capitava il contrario

Egregio direttore,
già. E se fosse avvenuto il contrario? [illegible] Il titolo di un [illegible] di «Stampa Sera» sul [illegible] dell'Unità, che riprende l'osservazione di un giovane intervistato sull'abbattimento del Jumbo sudcoreano.

Perché lasciare senza risposta una domanda come questa, sospesa tra [illegible] «qualunquismo» un po' cinico e la dubbia ingenuità di chi è o si finge disinformato? Se un aereo passeggeri dell'Aeroflot sovietica fosse stato abbattuto da caccia Usa, [illegible] almeno tre importanti conseguen[illegible]: 1) Reagan e il Pentagono sarebbero stati messi roventemente sotto ac[illegible] al Congresso degli Stati Uniti; 2) giornali [illegible] tv [illegible] quel Paese avrebbero fornito ogni dettaglio sulla tragedia e registrato spregiudicatamente ogni dichiarazione, accusa, giudizio sulle responsabilità del «crimine» o dell'«errore»; 3) pci [illegible] organizzazioni affini avrebbero indetto in [illegible] Italia marce, scioperi ed assemblee [illegible] protesta.

Nulla di tutto questo è semplicemente pensabile nella recente tragedia firmata dai caccia sovietici: [illegible] lo immaginiamo un «deputato» [illegible] Soviet Supremo che, rischiando la carriera, ma soprattutto il... lager o l'asilo psichiatrico, si levi [illegible] parlare contro Andropov e i generali dell'armata *rossa*? [illegible] un giornale [illegible] che possa scrivere: «Ustinov, dimissioni!».

[illegible] ringraziarla [illegible] un'eventuale ospitalità, vivamente la ossequio.

Francesco Marino

STRADA interrotta

Siamo un gruppo di commercianti [illegible] La Loggia che esercitano la loro attività sulla S.S. [illegible] attualmente interrotta [illegible] oltre un mese (per l'esattezza [illegible] 23 agosto 1983).

Vi lasciamo immagina[illegible] il disagio e i danni economici che questa situazione ci ha creato.

Visto che [illegible] circa otto giorni i lavori non procedono e, non [illegible] sa quando finiranno data la mancan[illegible] di organizzazione [illegible] parte degli addetti ai lavori e il disinteressamento da parte degli organi comunali, abbiamo ritenuto opportuno segnalarvi questo fatto.

Vi pregheremmo quindi di pubblicare questo testo o [illegible] inviare un vostro rappresentante per verificare quanto [illegible] e, [illegible] conseguenza, di interessarvi al nostro problema.

Cogliamo l'occasione per porvi i nostri più cordiali saluti.

I commercianti di via Bistolfi

Uno sguardo alle spalle per capire cosa abbiamo di fronte.

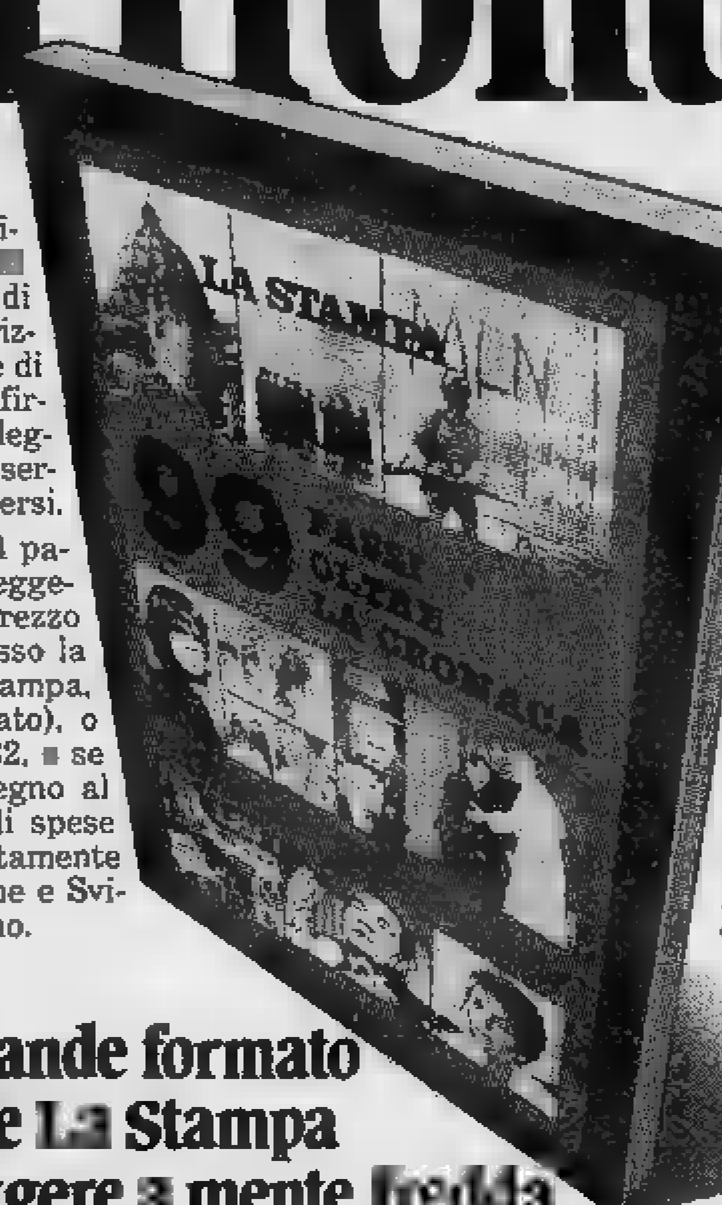

«99 passi oltre la cronaca» riuni[redacted] in un volume di grande formato [redacted] articoli de La Stampa e centinaia di immagini sui fatti che hanno caratterizzato l'82. Le idee, le opinioni, le prese di posizione, le inchieste, i servizi, le firme che avete letto. Che vorreste rileggere, o far leggere, che volevate conservare, o che semplicemente vi siete persi.

«99 passi oltre la cronaca», 224 pagine di articoli scritti a caldo da rileggere a mente fredda, è in vendita al prezzo di L. 10.000. Potete acquistarlo presso la sede provvisoria del Salone La Stampa, in Galleria S. Federico 41 (ammezzato), o presso gli sportelli di via Marenco 32, [redacted] se preferite potete ordinarlo contrassegno al prezzo di L. 14.000, comprensivo di spese postali, inviando il tagliando debitamente compilato a: La Stampa, Promozione e Sviluppo, via Marenco 32 - 10126 Torino.

Desidero ricevere in contrassegno n.______copie di
[redacted] PASSI OLTRE LA CRONACA

*Cognome*________________
*Nome*________________
*Indirizzo*________________
*Località*________________
*Tel.*________________
*Data*________________
*Firma*________________

20% SCONTO ABBONATI
Gli abbonati a La [redacted]pa che presenteranno [redacted] sportelli [redacted] Galleria S. Federico 41 o di via Marenco 32 la ricevuta di pagamento dell'abbonamento, potranno acquistare il volume [redacted] passi oltre la cronaca» al prezzo speciale [redacted] L. [redacted]

In un volume di grande formato
le grandi firme de La Stampa
in 99 articoli da rileggere a mente fredda

ECONOMICI

21 Offerte affitto

[redacted]O affittasi signorile libero 2 camere soggiorno cucina servizi massime referenze. Elite Case 502.918.

[redacted] 587.183 affitta accogliente monocamera appositamente arredata comfort discrezione no abitazione.

DOMUS A. 504.113 affitta stessa casa alloggi centrali signorili vuoti e arredati di: salone 2-3 camere, cucina e doppi servizi a non residenti.

PENTO 447.1655 affitta alloggio vuoto a Moncalieri di camera tinello cucinino servizi a coniugi soli L. 250 mila.

PIED-A-TERRE scelti e riservati arredati stessa casa a minimo 30enni 140 - 180 - 250 mila, uso saltuario. Tel. 581.735.

PINO Torinese in villa arredato signorile soggiorno 2 vani cucina bagno terrazzo giardino 500 mila. Telefonare 546.630.

UFFICI arredati centrali, segretariato, recapito telefonico, telex, sale riunioni. Via Sacchi 16, telefono 533.529.

UFFICI arredati centrali con parcheggio interno, reception, segreteria, telex, sale riunioni, traduzioni, show room, magazzini. I.O.S., via Egeo 18, tel. 011 56.811.

UFFICIO a 180 mila 2 vani servizi piano rialzato via Fréjus solo uso ufficio hobby deposito. Stimocase telefono 533.434.

VILLETTA unifamiliare in villaggio a schiera affittasi presso Villanova d'Asti L. 450 mila mese. Tel. 0141 939.147.

22 Traslochi

[redacted] accurati prezzi modici smontaggio rimontaggio garanzia furgoni. Tel. 657.051 Montalto via Nizza 33.

24 Mobili, arredi

A. [redacted] Raspino [redacted] vendita mobili usati. Via Cirio 2, telefono 287.368.

25 Artigiani, [redacted]

IMPRESA artigiana [redacted] guirebbe lavori edili in genere. Telefonare 0141 488.163/72 ore pasti.

37 Campeggio e sport

HOLYDAYS vendiamo autocaravans Rimor Ford Transit [redacted] diesel accessoriati [redacted] condizioni [redacted] '80-'81 da L. 14 milioni. Telefonare 011 975.642.

[redacted]ASIONE Abrate Sport mette in vendita uno stock [redacted] VS Ruggeri Ri[redacted] anni 1981-82 accessoriati, in perfetto stato a prezzi di realizzo. Rivolgersi via P. Clotilde [redacted], tel. 472.702.

43 Filatelia, collezioni

ACQUISTO lotti eredità collezioni di monete medaglie oro argento massima valutazione pagamento contanti. Recomi ovunque. Tel. 548.365.

45 Ville, app., cascine per vacanze, acq.-vend.

A.A.A.A. PAGACONTANTI [redacted] acquisto casetta o rustico [redacted] ad rattare max 30 km Torino. Telefona subito Casalegno 011 839.8444.

A.A.A. AL [redacted] Riviera ligure acquistia[redacted] subito alloggi villette Casalegno [redacted] gacontanti telefona subito 011 [redacted].8444 corso Regina Margherita 7.

A.C.S. vendiamo [redacted] ristrutturati e da ristrutturare a [redacted] km [redacted] Torino e nel Monferrato. Tel. 882.137 - 835.135.

A. L. 12.900.000
Il Punto Immobiliare Spa [redacted] nel Canavese [redacted] rustico indipendente con giardino servito da strada telefono [redacted] luce e mezzi pubblici pagamento [redacted] senza [redacted]. Tel. [redacted].303.

A. L. 33.900.000
Il Punto Immobiliare Spa vende a [redacted] nuti da Torino casa nuova da rifinire internamente [redacted] terreno servita da strada telefono acqua luce e [redacted] pubblici pagamento rateale [redacted]. Tel. 658.235.

A. L. 5.900.000
Il Punto Immobiliare Spa vende rustico di 2 vani servito da strada acqua luce pagamento [redacted] in[redacted]. Telefonare 658.235.

A L. 4 milioni [redacted] mila vendo in cascinot[redacted] 2 [redacted] abitabili con terreno. Tel. 547[redacted].

A Loano-Ceriale sulla spiaggia fronte [redacted] vende direttamente ultimi alloggi nuovi. Telefonare 019 688.109.

[redacted] privato vende alloggio centrale arredato camera letto pranzo cucina [redacted] vizi. Tel. [redacted].

[redacted] signorile (zona Courmayeur) arredato: soggiorno 2 camere tutti servizi privato vende. [redacted]. 011/480.202.

[redacted] mq da ricostruire progetto approvato L. 220 milioni, Tel. 549.694.

BRAIZOLO di Susa libera casetta ristrut[redacted] 2 piani 2 camere [redacted] servizi giardino L. 35 milioni. Tel. 748.718.

CALABRIA Ionio sul mare l'affare d'autunno. Villini con centro servizi e sportivo funzionante: 1 [redacted] prenotazione, 3 [redacted] a un mese, 4 milioni gennaio, resto mutuo [redacted] 20 mensilità senza [redacted]si. Telefonare 011/761[redacted].

CASA con orto vendo 12 milioni dilazionabili. Tel. [redacted] 312,01 [redacted] ufficio.

CASAMERCATO [redacted] 011 [redacted]5 cerca per propria clientela rustici casette cascine baite villa [redacted] ogni zona. Pagabenecontanti! Aperto sabato pomeriggio.

CASAMERCATO B 650.3805 vende rustici cascine casette ville, campagna [redacted] legna [redacted], [redacted]ta. Mutui.

CASCINOTTA 14 giornate vicinanze Polino [redacted] posizione libera privato [redacted] de. Tel. 0175 753.45 ore pasti.

CASETTA [redacted] abitabile collina Envie Revello stupenda posizione vendo L. [redacted] milioni. Telefonare 0121 718.21.

CASETTA stupenda posizione [redacted] montagna Al[redacted] Perrero [redacted] luce terreno L. 18 milioni. Tel. 0121 712.74.

CASETTE indipendenti cascinotte vari prezzi dimensioni località. Mutui, dilazioni, permute. Casamercato 011 650.3805.

[redacted] **CASA** [redacted] libero recente 2 [redacted] soggiorno cucinotto bagno box [redacted] L. [redacted] milioni [redacted] mila.

CERIALE vendesi camera tinello servizi ampio balcone ammobiliato L. [redacted] milioni. Tel. 0182/90.400.

CHIAVARI libero [redacted] 70 mq 6 locali L. 40 milioni più L. [redacted] milioni in 5-10 anni. Beni Fondiari Liguria. Telefonare [redacted] 314.075.

COLLINA Pinerolo posizione panoramica vendo chalet arredato 6 [redacted] tripli servizi garages, stupendo parco. Tel. 0121 718.21.

CRISSOLO centro alloggio in palazzina [redacted] giardino vendo L. 45 milioni. Telefonare 0121 718.21.

[redacted] vendesi [redacted] villeggiatura in borgata casette frazionate ammobiliate a L. 25 milioni. [redacted]. 905.8206 905.9287.

ESIM villa libera San Raffaele Cimena re[redacted]: salone 3 camere [redacted] biservizi box giardino. Tel. 512.012.

[redacted] Ligure 4 km mare libero alloggio da riordinare [redacted] L. 20 milioni più L. 29 milioni in 5-10 anni. [redacted] Fondiari Liguria [redacted] 644.287.

FINALE Ligure alture libe[redacted] vista [redacted] con giardino 2 piani L. 18 milioni più rata mensile. [redacted] Fondiari Liguria. Tel. 019 644.287.

GIAVENO [redacted] «Val Sangone Immobiliare» piazza Giovanni XXIII n. 10 tel. 937.8227 aperta tutti i pomeriggi sabato e domenica tutto il giorno tratta i Vo[redacted] immobili per acquisti e vendita in zona.

[redacted] vende villa bifamiliare [redacted] 220 [redacted] alloggio a km 37 da Torino [redacted] L. 500 mila al mq. Telefonare 0141 488.163.

INVESTIMENTO vacanza in Sardegna, Gallura. Impresa vende mono bi trilocali in costruzione sul mare, primarie caratteristiche, giardino, posto auto, spiag[redacted] privata, Iva 2%, dilazioni, minimo anticipo, 50% mutuo fondiario. Prezzi complessivi a partire da L. 40 milioni. Telefonare 011 650.3980.

[redacted] affare [redacted] camere sala cucina [redacted] bagno terrazzo posto auto coperto [redacted] mare L. [redacted] milioni. Tel. 0182 401.54.

LOANO [redacted] alloggio [redacted] mt dal [redacted] nuovo L. [redacted] milioni più dilazioni mutuo. Beni Fondiari Liguria tel. 019 644.287.

OSPEDALETTI sole [redacted] panorama è quanto vi assicurerete acquistando da noi il vostro alloggio nuovo. Condizioni pagamento favorevoli [redacted] 2%. Costo [redacted] dio L. 1 milione 600 mila mq. Agenzia Mantovani. Tel. 0184 [redacted].10 Sanremo.

PALAZZOTTO padronale pressi Carrù: 30 vani dipendenze magazzini parco secolare splendida posizione comodissima paese L. 150 milioni. Telefonare 768.948.

PIETRA Ligure vendo spazioso [redacted] mt [redacted] soleggiatissimo termo autonomo affarone. Tel. ore pasti 019 690.600.

PRAGELATO Souchères [redacted] privato vende alloggio nuovo abitabile subito a L. 770 mila al mq tel. 0121 62.00.

PRIVATO vende in Artesina bilocale sulle piste molto soleggiato vista stupenda. Tel. 790.768.

[redacted] comodo negozi rustico [redacted] piani già parzialmente [redacted] box [redacted] cucina servizio porticato cortile oltre [redacted] circa terreno circostante frutteto e noci L. 36 milioni [redacted] mila vendo. Tel. 0141 55.675.

[redacted] di ogni tipo vari prezzi dimensioni e località da ristrutturare e ristrutturati. Mutuo. Casamercato 650.3805.

S. [redacted] frazione porzione di casa rurale [redacted] 2 piani [redacted] cucinotto cantina box servizio magazzino cortile orto comoda negozi L. 44 milioni 900 mila vendo. Tel. 0141 556.75.

S. FRANCESCO al Campo struttura di villa uni bifamiliare 7 ca[redacted] bagni tavernetta box terreno. Tel. 920.8848.

SAN GREE (Cn) mono bilocali servizi box [redacted] milioni contanti più mutuo dilazioni senza interessi. Tel. 011 [redacted].

[redacted] bi-trilocali zona Foce in villa solegg[redacted]a e [redacted] con giardino da ristrutturare. Tel. 0184/70.664 - 64.021.

SANREMO via P. Semeria Le Pleiadi signorile panoramico 2 vani cucina servizi. Studio Riccoboni [redacted] 447.3975.

2.000.000 di prenotazione [redacted] dilazio[redacted] vendiamo ai Lidi Ferraresi app[redacted] e villette. Tel. [redacted] - 543.554.

47 Alberghi, pensioni

VENTIMIGLIA albergo centralissimo otti[redacted] trattamento prezzi propaganda 25.000. Telefonare 0184/351.503.

49 Informazioni

ALLA Sfinge investigazioni controllo infedeltà indagini rintracci. [redacted] Buozzi [redacted] angolo via Roma. Tel. 534.615.

INFORMITALIA informazioni commerciali private, indagini controlli infedeltà. Corso Vittorio Emanuele 107, telefonare 511.024 - 538.682.

[redacted] investigativa: indaga, [redacted], previene, accuratamente. Via S. Francesco da Paola 40, tel. 531.181.

51 Occasioni

BAROVERO MOBILI
RINNOVA I LOCALI
e vende a prezzi convenientissimi: soggiorni, letti, salotti, lampade, tavolini. Via Belfiore [redacted] angolo via V. Caluso.

[redacted] del mobile usato soggiorni, camera letto ecc. Strada del Fortino 34, pomeriggio. Tel. 472.950 dopo ore 15,30.

52 Varie

A.A.A.A.A.A. [redacted] compra oro argento [redacted] gioielli. Prezzi massimi. Corso Peschiera 161, tel. 334.832.

A.A.A.A. COMPERIAMO argenteria oreficeria gioielleria vecchia antica valutan[redacted] massimo. Tel. 876.327 [redacted] Mazzini 27.

A.A. ACQUISTO mobili [redacted] quadri [redacted] arredamenti completi soprammobili sgombero alloggi. Ferria 578.241.

AMORE [redacted] svela risolve Xilverius «Veggenza Astrale» radiestesia telepsichica. Tel. 447.2771.

ASTROLOGA cartomante medium [redacted] problemi fa tornare persona amata toglie malocchio esiti sicuri. Tel. 749.5823.

[redacted] Mirta medianica radiestesista [redacted] risolve fortuna contrarietà lega persona amata esiti. Telefonare 309.7738.

[redacted] **NINO** [redacted] vendita mobili [redacted] in stile e moderni rilievi stock [redacted]. Tel. 232.417 via Cino 2 Torino.

[redacted] aiuta amore lavoro fortuna interessi [redacted] successo vincita al gioco. Tel. 835.301 via Mongrando [redacted].

[redacted] «Circe» veggente cartomante [redacted] diestesia consiglia risolve problemi [redacted] more vi farà [redacted] persona [redacted] liamani e pentacoli protettivi. Telefonare 896.6773 solo donne, via Muratori 13, T[redacted].

[redacted] e materassi tutte [redacted] e modelli a richiesta ortopedici vendita in fabbrica. Via Servais 15, telefono 749.5134.

INTERVISTA — UN TORINESE SI AFFERMA

MAURO AVOGADRO

dalla danza a Ronconi

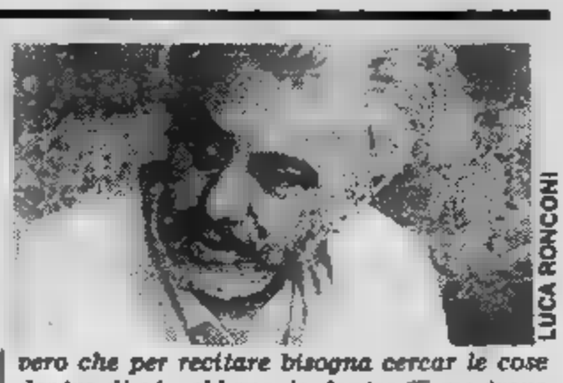

LUCA RONCONI

Ha l'aria primo della classe: non tanto per l'aspetto fisico, i baffetti neri ben curati, la scriminatura un lato con l'ondina che gli ricade sulla fronte, quanto per l'approccio ordinato e meticoloso, vita il mestiere, che può sembrare anacronistico in tempi vorticosi e approssimativi, come i nostri e a maggior ragione in un ambiente, quello dello spettacolo, in cui di arrivare subito, non-importa-come. Mauro Avogadro no, è uno che prende le debite distanze: anni, torinese, debuttò spettacolo come danzatore classico quando frequentava ancora il liceo Gioberti, alternando *fouettés* e pas all'Arlabasi ai carmi di Saffo. Con un certo successo, si presume, sia sulle punte che greco.

subito dopo la licenza liceale, nel '71, eccolo lasciare il Torino per iscriversi all'Accademia d'Arte Drammatica di Roma: dove il incontro con Ronconi col quale fece due saggi e passò al *Laboratorio* di Prato, rimanendo lui più o meno dieci anni, salvo breve parentesi nella compagnia Valli-De Lullo. Del ballerino gli è rimasta figura sottile e il muoversi leggero, per cui tutto quel che dice è sottolineato un elegante gioco delle mani diafane, che sembrano uscire da invisibili ruches di pizzo.

Questo suo passato sulle punte le è servito a qualcosa?

«Certamente, tutto: mi dato la consapevolezza del tempo e ritmo, regolato fosse respiro. La danza è gran disciplina e anche da ginnastica mentale, abituandoti assoluto rigore verso stesso».

E perché decise di passare dal balletto al teatro?

«Allora, quando cominciai io, si ballava subito, ma poco e male. E mi sembrò che quello dell'attore fosse un mestiere ricco e un pochino più completo: partecipare a una commedia pronunciando anche sola battuta può essere già una soddisfazione, fare danzatore con una sola battuta è un fallimento».

fu subito molto fortunato incontrando Ronconi: questo è un mestiere che richiede il Grande Incontro.

«Davvero, sì. tutto è avvenuto un po' troppo tre anni Laboratorio Prato e poi la grande esperienza Oswald, al Festival di Spoleto. Un vero choc per chi, me, ha bisogno centellinare le esperienze, digerirle poco a poco. Io ragiono con una mentalità all'antica e sono per la carriera come volta, quando si restava anni in una compagnia nella quale il capocomico era un grande attore, per farsi le ossa alla sua scuola. Oggi, invece, si tende fare, fare, fare. La mia idea del teatro è che sia prima di tutto tirocinio e che ai grandi ruoli si debba preparare gradatamente dopo aver conquistato esperienza e maturità».

Un concetto saggio e, mi sembra, molto piemontese. Come potuto conservare questo tipo mentalità e mondo quello dello spettacolo e in una città come Roma?

«Ma io non vivo Roma: terminata l'Accademia, l'idea di trapiantarmi a Roma, acquistare l'accento e starmene in vetrina a caccia di occasioni mi terrorizzava, perciò decisi di tornare nella patria natia; e risiedo a Baldissero Torinese, in una villa, tra cani e gatti. La mia infanzia passata qui, tra Baldissero e Superga».

Un ritorno alle radici, dunque. Baldissero sembra tagliata un po' fuori dai grandi circuiti teatrali e così pure Torino.

«E' vero: Torino purtroppo è un po' ferma per una grande città e città che culturalmente ne ha viste tante. Da questo lato, oggi sembra morta: fermento giovanile, nessuna voglia di buttarsi, di provare nemmeno il qualcosa che fu, all'inizio, Teatro delle Dieci. Io, per esempio, non rientro affatto nella storia teatrale torinese; è curioso, ma anche quando eravamo in tournée e dovevo venire a Torino, capitava sempre che avessi altri impegni farmi sostituire. Così, nella mia città natale non mi conosce nessuno».

Anche questo rientra nelle migliori tradizioni. Ma fa lavorare standosene qui, cioè fuori dal giro?

Mi conoscono, mi cercano: inoltre, ogni tanto mi prende l'angoscia e starmene fermo in campagna e me ne scappo Roma, non per fare promozione di stesso, ma per rivedere quei quattro o cinque amici attori che conosco da anni. Io sono anche un tipo che è mai stato capace di mettersi in vista, di farsi avanti, di affirsi, questo non per snobismo, ma perché certi atteggiamenti rientrano nel mio carattere».

Com'è il suo carattere?

«Schivo, riservato. Sono un tipo che ha bisogno di autentica; qui, ce l'ho. Mia moglie non fa l'attrice, frequento persone che conosco quando bambino e che non fanno parte del mio ambiente lavoro. Se vero che per recitare bisogna cercar le cose dentro di sé... ebbene, io dentro me trovo qualcosa. Il lato istrionico dell'attore m'interessa».

Magari è anche ricco.

«Non sono ricco e cerco di far formichina per permettermi rifiutare quello che non mi Uno diventa ricco fa questo mestiere a tempo pieno, dividendosi tra teatro, cinema, tivù e doppiaggio. Io non ho mai voluto far doppiaggio e mi sempre concesso lunghissime pause, durante le quali vivo, e mi godo la famiglia».

Dunque Non conosce il tormento delle grandi ambizioni, non è afflitto da terribili frustrazioni come tanti colleghi.

«Se riesce fare per tutta vita un mestiere come questo, nel modo in cui desidera, la compagnia che vuole il regista prediletto, può aspirare altro. Si aggiunga che la mia vita è intensa e colma d'affetti: mi sono sposato molto giovane e con una compagna di scuola. Ci siamo conosciuti a 16 anni, oggi ne abbiamo 32; significa che abbiamo trascorso metà dell'esistenza insieme e in un'intesa sentimentale perfetta. Diciamo che, pur continuando a sentirmi angosciatissimo, perché vivo ogni esperienza teatrale sulla mia pelle ed ogni nuovo personaggio da interpretare mi tiene sveglio la notte, totalmente pago e privo frustrazioni: lo dimostra il fatto che non coltivo hobbies. Non faccio la collezione francobolli e gioco coi trenini elettrici. Studio, recito e vivo: tutto».

Donata Gianeri

INTERVISTA — Corsi per attori al Nuovo

IL TEATRO FA SCUOLA

con la «regia» di Passatore

Fra le diverse attività didattiche che il Teatro Nuovo propone per l'inverno 83/84, figura *Scuola di avviamento all'arte drammatica*. Non si tratta propriamente una novità, perché scuola di arte drammatica la polistruttura del Nuovo già l'ospitava. Quest'anno, però, la direzione artistica affidata ad un uomo teatro di grande esperienza: Franco Passatore. Responsabile del settore Teatro Ragazzi dello Stabile Torino, oltre che regista, attore, autore drammatico e, in passato, docente alla Scuola Civica Milano, Passatore è vestire i panni del pedagogo (*«quando lavora con attori giovani, il regista è anche un po' maestro, la regia è trasmissione esperienza»*), ma è prima volta che affronta la facile impresa organizzare da zero una didattica. Con lui parliamo del nuovo impegno che si è assunto.

«Ho accettato slancio la proposta degli amici Mesturino (Gian Germana Mesturino i direttori amministrativi Teatro Nuovo, ndr) *perché poche città in Italia dispongono un complesso teatrale così pio e composto, che comprende anche attività legate produzione, e questo, per Torino e per me, importante motivo orgoglio. Poi c'è il discorso sul significato una scuola di teatro, oggi, in Italia e nella nostra città: la crescita del pubblico giovane e il tramonto delle compagnie filodrammatiche hanno fatto esplodere vera corsa teatro, soltanto degli spettatori, ma anche possibili eventuali teatranti».*

Oggi è difficile lavoro, in ogni settore. In quale misura una scuola come questa offre sbocchi professionali?

«Se è vero, come dice Strehler, che le vie del teatro infinite — risponde Passatore — *è anche vero che mestiere di attore è dei più duri, retorica a parte. E dire questo in un momento di grossa disoccupazione giovanile significa lanciare un avvertimento. Troppo spesso si guarda al teatro a un'isola felice cui possono accedere, ma bisogna sfatare questa illusione con fermezza di responsabilità. Persino un attore dotato, delle possibilità oggettive di riuscire, ha a che fare tutti i giorni la realtà mercato in cui l'offerta di adopera non ha riscontro nella domanda. Parlo di domanda qualificata professionale, ovviamente, perché poi c'è quella che viene parte di tanti gruppi piccoli grandi che si formano e si disfano con stessa facilità, ma che rappresentano una possibilità reale di presenti nel circuito».*

Ed è per sfatare leggenda del «teatro isola felice» che la scuola di avviamento strutturata corsi a numero chiuso, cui si accede soltanto con un'audizione preliminare?

«E' per una questione di serietà perché vogliamo distinguerci per una qualificazione degli allievi rapportata alla qualificazione della scuola stessa. Saremo estremamente attenti ai giovani che desiderino avviarsi all'arte teatrale — continua Franco Passatore — *ma diremo coraggiosamente e fermamente di no a chi non è tagliato per questo mestiere. Anche questa una scuola privata, e le scuole private rifiutano volentieri gli allievi. ci avremo due iscritti in meno un giovane in più che domani ci sarà grato, questo sarà sufficiente ad il nostro impegno».*

Veniamo ora alle informazioni tipo «tecnico». La scuola è strutturata in anni frequenza. Ogni aspirante allievo deve versare L. 50.000 per l'iscrizione (sono aperte da giovedì scorso presso la segreteria del Teatro Nuovo), ma soltanto titolo cauzionale: la somma viene rimborsata se l'esito dell'audizione è negativo. Le quote sono invece di L. 60.000, per 30 a seconda del corso cui, comunque, non possono accedere più quindici persone. Ai corsi, articolati sull'insegnamento delle materie-base per la formazione dell'attore (fonetica, dizione, recitazione, corporeità elementi di storia del teatro), si affiancano poi dei seminari a indirizzo specifico.

A fine anno (giugno), gli allievi saranno sottoposti a un'ulteriore selezione, mentre *«siccome l'impegno mensile* — spiega ancora Passatore — *durante i corsi stessi potranno avvenire delle selezioni fra quelle persone ritenute idonee all'inizio che non dimostrassero la capacità di fare progressi. Si tratta in definitiva di scuola a struttura abbastanza tradizionale. Meno tradizionale invece la metodologia d'insegnamento. L'abbiamo chiamata "l'allestimento come propedeutica": individueremo dei periodi prova sul palcoscenico perché i ragazzi, sperimentalmente, abbiano la possibilità affrontare spesso il pubblico. Pubblico e tavole palcoscenico, quindi, momenti di formazione».*

Da chi sarà affiancato Franco Passatore in questa sua nuova fatica didattica?

«Da collaboratori estremamente qualificati — conclude il regista — *come Ignio Bonazzi, che per quanto riguarda la dizione un punto di riferimento per l'Italia intera, Sandro Roberti, che si dividerà fra qui e la scuola del Piccolo di Milano per insegnare mimo corporeità, e poi Piero Ferraro, Adolfo, Fenoglio, Gianni Mantesi. Per i seminari è anche prevista partecipazione straordinaria del visagiste Mario Audello e di Anna Sagna, direttrice del gruppo danza Bella Hutter».*

Per la segnaliamo che alla *Scuola avviamento all'arte teatrale*, giorni dall'apertura delle iscrizioni, già presentati quarantina di aspiranti allievi. E a giudicare dalla piccola folla di ragazzi che l'altra faceva ressa davanti segreteria del Nuovo, sembra Franco Passatore quando parla «esplosione della corsa al teatro».

Eva Ferrero

Provini allo Stabile

Cercansi attori di dieci anni

Chi li ha visti? Il Teatro Stabile di Torino cercando due bambini, fra i sette e i dieci anni, che interpretino le parti protagonisti ne *Il viaggio incantato*, spettacolo destinato alle scuole elementari che Boero e Passatore hanno tratto da un romanzo di Annie Vivanti. E' la storia di ragazzini che esplorano un quadro appeso a una parete e vi si perdono alla ricerca di una farfalla.

Lo spettacolo, dei due nuovi allestimenti del Settore Ragazzi per il prossimo inverno, debutterà a metà gennaio.

I bambini interessati a compiere viaggio magico come quello di Alice nel Paese delle Meraviglie e a incontrare personaggi fantastici, possono rivolgersi al Teatro Stabile di Torino, piazza Castello 215, telefono 539.707.

Finola Hughes in uno sceneggiato britannico

DA TRAVOLTA A STEVENSON

Finola Hughes, applaudita partner di John Travolta nel film «Staying Alive», appena uscito in America, ha lasciato la calzamaglia da ballerina per i sontuosi costumi del «Signore di Ballantrae». Si tratta di una produzione della tv britannica dal romanzo di Stevenson ed ha per interpreti Michael York (con Hughes foto) e Sir John Gielgud

IN POLTRONA DAVANTI ALLA TV

CHE CORPO

ha quella «ragassa» di Italia 1

Rai-Rete 1

ORE 22,25

Casa Cecilia (un anno dopo), sceneggiato. La famiglia Tanzi è debitrice di qualche centinaio ■ ceri presso il suo Santo protettore che fa ■ che mentre tutti i nuclei familiari nazionali ■■■ costretti a battersi con problemi che vanno dallo sfascio della stessa istituzione al ■■■ strangolamento finanziario, Cecilia e il marito abbiano il privilegio ■ trascorrere notti insonni per fatalità ■■ tutto amene quali il campeggio dell'ultimogenito e la prima cotta della primogenita.

Di scena stasera è un problema sentimentale di Ugo, figlio minore connotato dalla grande serietà e dall'impegno scolastico, che improvvisamente abbandona i libri per darsi ■ culturismo e alla poesia. Tutto fa supporre che sia innamorato.

Canale 5

ORE 22,25

Dallas, telefilm. Canale 5 ha iniziato un vero e proprio conto ■■ rovescia segnalando da alcuni giorni sul video quanti giorni mancano al varo del nuovo ■■■ di telefilm. Per creare l'attesa necessaria agli imminenti episodi inediti torna a proporre i più significativi fra quelli mandati in onda lo scorso anno. Quello ■ stasera, ■■ esempio, intitolato la scalata è quello per così dire fondamentale in cui J.R. ricatta Driscoll promettendogli di tacere sull'incidente stradale causato da sua moglie (e da lui artificiosamente provocato) in cambio della creazione di ■■■ società petrolifera di comodo.

Le vicende finanziarie s'intrecciano ■■■ quelle amorosee: Sue Ellen esita ■■■ cora a dire un ■■■■ sì all'ex marito desideroso ■ un bis matrimoniale.

SEGNALIAMO — FILM ALLA TV

Rai-Rete 2

ORE 22

Paradiso hawaiano, Usa musicale 1966. Altro musical della serata, altro divo in ■■■■ forse ■■■■ simpatico di Iglesias, certamente più ricco ■ probabilmente più famoso. Si tratta dell'ultimo round del ciclo dedicato a Elvis Presley che vediamo trentunenne per l'ennesima volta alla Haway con il solito scenario di palme, le ragazze in bikini ■ nessuna presenza celebre nel cast oltre alla ■■■ per evitare effetti di oscuramento del divo. Presley presenta l'Lp del momento destreggiandosi ■■ una trama ■■■■ ■■■ volta tutta ■■■ che lo vede far strage ■ cuori femminili e alla fine trionfare ■■■■ cantante.

Rai-Rete 3

ORE 20,30

Margherita Gauthier, Usa drammatico 1936. Uno dei film più popolari, amati e interessanti della Garbo, in uno dei suoi ruoli più felici e meglio riusciti. Il merito ■ certamente ■■■ — dissero i critici che l'attrice aveva abbandonato certe pose melodrammatiche aggiungendo rigore al proprio immenso fascino — ma sicuramente l'aiuto del regista George Cukor dovette essere determinante.

Grazie a film ■■■■ questi la Garbo si fece fama di «Divina», mentre Cukor divenne celebre (e amato dai produttori) ■■■■ perfetto valorizzatore e in un certo senso «domatore» ■ grandi dive.

Italia 1

■■■■ 20,30

Il corpo ■■■ **ragassa**, Italia commedia 1979. La protagonista di questo film, Lilli Carati, esordì in modo piuttosto disinibi■ con due servizi abbastanza audaci su mensili per soli uomini che ne mettevano in mostra al ■ fuori di ogni dubbio le più evidenti qualità.

Nei mesi successivi comparve in qualche pellicola ■ serie C, girò questo film rivelandosi anche una brava attrice, ebbe un incidente stradale vicino a Pavia (ferendosi leggermente), e cessò ■ dare notizie ■ sé. ■ film di stasera ebbe ■■■■ fortuna ■ quanta forse ne avrebbe meritata.

Secondo i critici travisava ■■■ poco il senso del romanzo di Gianni Brera da cui ■ tratto puntando più sulla pochade alla francese e disperdendo le atmosfere popolaresche dell'autore, ma ciononostante si trattava sempre di una pellicola simpatica. Accanto alla bella protagonista troviamo Enrico Maria Salerno, un po' cupo e sempre bravo.

Retequattro

ORE 20,30

Innamorarsi ■■■ **mia età**, Spagna musicale 1978. La più grande dote di Julio Iglesias non è la ■■■■ ma il senso della misura, tale da renderlo simpatico anche ■ chi è inevitabilmente invidiosissimo dei suoi reiterati successi.

Parlando della sua produzione cinematografica il cantante ha detto: *«I miei film non entreranno mai nelle cineteche perché io ■■■ sono un grande attore. La mia professione è quella ■ cantante. Sullo schermo non riesco a vedermi»*, condensando simpaticamente i giudizi della critica più sincera e contemporaneamente preservandosi ■■■ prese ■ posizione più lapidarie.

Che il ■■■■ sia davvero brutto (e tra il resto doppiato malissimo) ha poca importanza. Per i fans ■ soprattutto per le fans del cantante che compie gli anni in questi giorni si tratta ■ un'occasione per riascoltare alcuni dei suoi più celebrati ■ venduti successi discografici.

Canale 5

ORE 20,25

La saga ■■■ **Padrino**, film per la tv. ■ padrino televisivo termina un po' di fretta per lasciare posto a Dallas che dalla prossima settimana tornerà ■ imperversare sul video con le rinnovate prodezze del solito clan degli Ewing. La cosa va in fondo ■ nostro vantaggio perché stasera, in luogo del solito episodio ■ un'ora, ne troviamo due ■■■ l'aggiunta di sette intervalli pubblicitari ■ quella ■ sequenze assolutamente inedite tanto per quel che riguarda la versione cinematografica che per quel che riguarda quella scritta da Puzo.

Michael a Cuba affronta ■ nemico numero uno della «famiglia» Corleone, il gangster Hyman Roth (splendidamente interpretato da Lee Strasberg), di cui tutti attendono la dipartita — sono continue le ■■■ crisi cardiache — e che a dispetto delle previsioni dei medici continua a regnare dirigendo i redditizi traffici della droga e del gioco d'azzardo.

Il ■■■■■ cubano Batista chiede tan■ ■ Roth che ■ Michael ■■■ «mancia» ■ un milione di dollari per permettere la costruzione ■ ■■■ nuova catena ■ alberghi e casinò. Michael sta per accettare quando intuisce che Roth trama per ucciderlo e che il suo coadiuvatore ■ lo stesso Fredo. Salvatosi ■ stento dall'arrivo all'Avana dei castristi vittoriosi ■ notte ■ un capodanno, Michael torna a casa affrontando un processo che lo stesso Roth gli ■■ fatto istituire contro ■■■ la complicità ■ Frank Pentageli mafioso pentito, e soprattutto affrontando Kay, che abortisce ■ decide di divorziare.

Solo, incupito, ingobbito e quasi costantemente vestito di nero, ■ padrino — che ora diffida anche ■ ■■■ Hagen — scaccia la moglie ■ casa ■ ordina la morte di Toth, Fredo e Pentangeli. La «famiglia» continua a primeggiare, ma ormai il suo boss guarda con nostalgia ■ passato ricordando quando poco più che ventenne si opponeva ai desideri paterni, ■ quando, ■ quattro anni, accompagnava il padre in Sicilia a compiere le sue quasi romantiche vendette. Le scene del pro■■■■ ■ quelle del compleanno di Hyman ■■■■ sono die piccoli capolavori di recitazione.

DOVE ANDIAMO IN CITTA' E FUORI

LE MUSICHE

di nonna Speranza al piccolo Regio

I CONCERTI

PICCOLO REGIO, ore 17,30, si apre il ciclo 1983-'84 dei consueti appuntamenti del mercoledì discografici ■■■ una ■■■ifestazione su «Guido Gozzano e ■ musiche del salotto di nonna Speranza» a cura di Gino Negri. L'ingresso è libero.

RIKI HAERTELT, Associazione Musicale, Stagione di Concerti 1983-'84. Questo il programma: martedì 18 ottobre, ore 21: Orchestra Filarmonica Ceca «Janacek». Coro Filarmonico di Praga (Lubomir Mati, maestro del Coro; Otakar Trhlik, direttore). ■ concerto è in collaborazione con i Centri di Attività Sociali Fiat.

Martedì 25 ottobre, ore 21: Quartetto di Budapest. Martedì 1° novembre, ■■■ 21: Duo Pianistico Italiano. Martedì ■ novembre, ■■■ 21: Eva Osinska, pianoforte. Martedì 22 novembre, ore 21: Orchestra da Camera di Praga; Ernesto Bitetti, chitarra. Martedì ■ novembre, ■■■ 21: Francesco Cipolletta, pianoforte. Martedì 6 dicembre, ■■■ 21: Madrigalisti di Praga. Martedì 17 gennaio, ore 21: Munchner Streichtrio (in collaborazione con il Goethe-Institut Turin). Martedì 31 gennaio, ore 21: ■■■■ Ensemble. Martedì 7 febbraio, ore 21: Werner Thomas, violoncello; Carmen Piazzini, pianoforte. Martedì 21 febbraio, ore 21: Quartetto Kodaly. Martedì ■ ■■■■ ■■■ 21: Piero Raffaelli, violino; Michelangelo Severi, chitarra. Martedì 20 marzo, ore 21: Eva Osinska, pianoforte. Martedì 27 marzo, ore 21: Quintetto di Fiati Academia.

Il concerto del 18 ottobre si terrà presso l'Auditorium Rai di via Rossini 15. Eventuali cambiamenti di programma o rinvio dei concerti verranno segnalati ■■■ «La Stampa», pagina spettacoli, colonna teatri alla voce Conservatorio Riki Haertelt, il giorno stesso del concerto.

Condizioni ■■ abbonamento: poltrona numerata, lire 32 mila, poltrona numerata ridotta, lire ■■ mila. L'abbonamento di poltrona numerata ridotta è per i giovani fino a 25 anni, i pensionati e ■■ appartenenti a Cral aziendali, circoli culturali ■ ricreativi, centri d'incontro dei quartieri.

Gli abbonamenti sono ■ vendita presso la segreteria dell'associazione, via XX Settembre 2, 5° piano (orari 9-12; 15-19; tel. 535.210).

TEATRO

■■■■ **ALFIERI**, oggi, ore 21, Fran■■ Barbero e Stella Carnacina nella commedia con musiche di Amendola ■ Corbucci «La gatta ■ il coniglio». Giovannino Anchio capita con una lettera ■ ■■■■ mandazione del solito onorevole in ■■■ scassatissima tv privata. Sembra ■■ buo■■ a nulla eppure diventa ■■ piccolo caso e dà ■■■ mano al direttore dello studio perché i milioni ■ ■■■ disponibile finanziatrice vedova ■■■ passino ■■■ concorrenza.

Prezzi: poltrone, lire ■■ mila; poltroncine, lire 12 mila; galleria, lire 10 mila.

PICCOLA RIBALTA, via Bonzanigo 5 bis: prosegue il tesseramento per l'an■■ teatrale 1983-'84 (teatro ■ prezzi speciali in settori riservati).

I gruppi organizzati possono richiedere gli appositi elenchi per iscrizioni cumulative e volendo un certo numero su tutti gli ordini ■ posti in settori riservati; prenotazioni per telefono anche 15-30 giorni prima della data richiesta con possibilità ■ pagare alla ■■■ in teatro (le prenotazioni si chiudono alla vigilia per gli spettacoli feriali ed al venerdì ■■■ ■ per quelli della domenica); biblioteca teatrale ■ disposizione ■■■ 7 mila testi; enciclopedia dello spettacolo e l'indice repertorio ■ 145 mila titoli di testi di tutto il mondo ■■ consultare.

Per ulteriori informazioni e prenotazioni, tel. 484.644 - 481.101 (orario: 8-12; 14-19, giorni feriali; 8-12 al sabato).

D'UOMO TEATRO, piazza San Giovanni; proseguono le iscrizioni alla scuola ■ recitazione Anna Bolens. Inizio dei corsi, ottobre e novembre. Per ulteriori informazioni, tel. 546.633.

ACCADE

TEATRO NUOVO, Torino Esposizioni: seminari ■ danza classica a cura di Elena Madan Vera, di danza contempo■■■■ a cura ■ Carla Perotti, di danza creativa a cura ■ Elena Maria Garcia. Per ulteriori informazioni, tel. ■■■■ - 680.660.

DISCOTECA LIDO WISKY, corso Moncalieri, ore 24, azione mimata ■ Franco Cardeino.

SALA DEGLI INTRADOSSI, via ■■■ ■■■■ 21, proseguono ■ iscrizioni alla scuola di recitazione e dizione. Per ulteriori informazioni, tel. 871.009

CHEZ NOUS, via Regione Mezzi 47, Moncalieri; fino al 7 ottobre, dalle 21 alle 2,30: «Oktoberfest in discoteca all'aperto» in collaborazione con Radio Torino International.

Ingresso, lire 3 mila; birra media lire 3 mila. Tutte ■ sere, proiezione in videotipe di rallies automobilistici e partite internazionali di calcio (Italia-Polonia, Italia-Brasile, Italia-Germania, Italia-Argentina).

ARTE E SCIENZA PER IL DISEGNO DEL ■■■■ ■■■■ ■■ ■■■ Antonelliana la mostra organizzata dall'As■■■■ per la Cultura della Città di Torino che affronta, accostando ■ contrapponendo arte ■ scienza, antico e moderno, vari aspetti e problemi connessi alla rappresentazione del mondo (la cartografia in ■■■ lato, ma anche la pittura e la scultura ■ soggetto geografico), gli strumenti di misurazione della Terra e del cielo, i percorsi dell'immaginario, le ■■■■ tecnologie.

Ingresso, lire ■ mila.

■■ collegamento con questa esposizione, che resterà aperta al pubblico fino al 30 ottobre, sono stati organizzati dall'Assessorato per la Cultura della Città di Torino momenti di incontro ■■■ alcuni esperti su temi trattati in mostra. Gli incontri sono rivolti in modo particolare agli insegnanti della scuola media superiore e si svolgeranno nella saletta proiezioni allestita al piano terreno della Mole Antonelliana, via Montebello 20. Per ulteriori informazioni, tel. 832.874.

CENTRO JAZZ TORINO, ■■■ in via di definizione i programmi dei corsi di Specializzazione Strumentale (piano, contrabbasso, batteria, tromba, sassofono, chitarra, canto), Teoria della Musica ■ Musica d'Assieme. Per informazioni e iscrizioni: segreteria del Centro Jazz Torino c/o Arci via Accademia Albertina 10, Torino (tel. 011/839.6696).

INFORMAGIOVANI, via Assarotti 2, si conclude oggi la personale di Lorenzo Pezzatini comprendente una «installazione» e ■■■ mostra fotografica delle opere realizzate in Italia e negli Stati Uniti. Alcuni oggetti «filosegnati» accompagnano le immagini fotografiche. E' possibile così rendersi conto di quali e quante siano le applicazioni e le realizzazioni che il magico, ■ talvolta inquietante, «filo» può ottenere.

CONTROCAMPO, anche quest'anno la rivista mensile, in collaborazione con l'editrice Italscambi, organizza il premio letterario «La Mole». Tema: la poesia. I lavori sono da inviare entro il ■ ottobre '83 al seguente indirizzo: Controcampo - Premio La Mole, casella postale ■■ - 10100 Torino.

CENTRO ■■ ARTE DRAMMATICA — (Via Carlo Alberto 12/1): si sono aperte le iscrizioni ai nuovi corsi 1983-84 presso la segreteria del Centro stesso (tel. 533.378), dalle ore ■ alle ore ■■ tutti i giorni feriali, compreso il sabato.

I corsi, distribuiti prevalentemente nelle ore serali, dalle ore 19 alle ■■■ 22,30-23, comprendono: dizione, fonetica, recitazione, canto, storia del teatro, scherma, judo, danza, mimo, yoga.

CINEMA

MOVIE CLUB, via Principe Amedeo 5/A, ore 18,30; 20,30; 22,30: «Adele ■ ■■■ storia d'amore» (L'histoire d'Adèle H) ■ François Truffaut ■■■ Isabelle Adjani e Robinson (Francia, 1975, colori, versione italiana).

IN PRIMA «Due ore meno un quarto» e «Scherzo»

CLEOPATRA SOUBRETTE

e Tognazzi in un apologo

MIMI COUTELIER E MICHEL SERRAULT NEL FILM DIRETTO DA JEAN YANNE

DUE ORE MENO UN QUARTO AVANTI CRISTO di Jean Yanne con Coluche, Michel Auclair, Michel Serrault, Jean Yanne, Mimi Coutélier. Farsa francese a colori (Cinema Cristallo).

Visto che nei fumetti la contaminazione tra mondo dei Gallo-Romani e mondo di noi contemporanei aveva funzionato, perché non operare un'analoga contaminazione nel cinema puntando su attori noti e non particolarmente scontenti di abbassarsi a livello goliardico? La domanda dei produttori di *Due ore meno un quarto avanti Cristo* rimarrà senza risposta perché i fumetti di Goscinny e Uderzo sono spiritosi e studiati con cura. Al cinema invece... ma andiamo per ordine.

Trama — In una Roma che cede la dignità repubblicana nelle mani rapaci di Giulio Cesare si vivono le stesse mediocri ansie di venti secoli a venire. Vigili superbiosi, politici corrotti e proletari arrabbiati fanno da comparse al prepotere di Cesare, dei suoi proconsoli, dei suoi pretoriani. A poco a poco le differenze si attenuano perché anche a Roma si apprendono dalla televisione brutte notizie sulla Palestina e ci si smarrisce nel traffico ingorgato da quadrighe padronali e da bighe - taxi. Nell'arena i gladiatori pugnano e i cristiani muoiono sotto gli occhi professionali degli operatori che ne faranno servizi di repertorio.

Solo Giulio Cesare in fondo, con una netta propensione gay e uno schifo antico per l'«imperium», porta una nota di originalità confondendo pederasti con terroristi, regine d'Egitto con donne da trivio. Conviene affratellarsi allo stadio, come si fa oggi, e continuare a mugugnare sotto la naia, in garage, in ufficio o persino nel Colosseo prima che lo abbattano per farne un supermercato.

Giudizio — Non mancano né le situazioni né le battute forti. Giulio Cesare incontra nelle catacombe un bonaccione congiurato che vuole organizzargli un servizio e crede che si tratti d'un irresoluto il quale ha scoperto la sua vera vocazione di omosessuale; il telegiornale trasmette in diretta il quadretto d'un neonato tra le braccia dei genitori sistemati in una grotta per la penuria di alloggi a Betlemme e la gente commenta che simili fatterelli non saranno poi destinati a cambiare la faccia della terra.

Spesso però le costruzioni in cartapesta e le battute arrangiate non danno l'impressione d'una parodia ma d'una crisi d'idee del regista Yanne che si riverbera anche sugli interpreti, dal Giulio Cesare di Serrault allo pseudo congiurato di Coluche, dallo stracco console Michel Auclair alla soubrette che Mimi Coutélier fa di Cleopatra.

SCHERZO di Lina Wertmüller con Ugo Tognazzi, Piera Degli Esposti, Gastone Moschin, Roberto Herlitzka. Grottesco italiano a colori. (Cinema Eliseo Blu e Gioiello).

Lo sfacelo dell'Italia tutta — primattori e figuranti, reazionari e progressisti — eccita la musa stralunata di Lina Wertmüller per un film dove si ride amaro. Non importa neppure troppo che lo spunto principale sia preso dal classico di Buñuel *L'angelo sterminatore*.

Trama — Nello *Scherzo* (del destino) sono impigliati un onorevole e l'autista perché il computer giapponese installato sul modello Fiat s'incanta e rinchiude ermeticamente gli occupanti. Da Torino arriva puntuale in jet il tecnico Sperindio che invano collabora con il meccanico romano Diotaiuti: il ministro boccheggerà, sua moglie darà i numeri, i carabinieri faranno la figura dei gonzi né più né meno che nelle barzellette (non manca il milite intelligente che s'aggiorna l'intero repertorio attribuendo la storditaggine d'uso alle bragate rosse).

Macchina e codazzo sono ricoverati nella villa d'un onorevole democristiano assillato dalla moglie che si crede la reincarnazione di Rosa Luxemburg e dalla figlia che ha un debole per le divise. Nemmeno il sopraggiungere d'un evaso risolverà la confusione perché di fronte a Rosa sia il marito sia l'evaso ex amante della donna confesseranno il proprio fallimento di uomini e di militanti. Allora la Wertmüller manda allegramente in vacca l'intero paese stipando tutti nella macchina stregata e dandole una bella scossa elettrica.

Giudizio — I personaggi e le macchiette del film sono inventati con acume ed espressi con rabbia. Che il grottesco sia l'arma preferita della Wertmüller si sa dai tempi di *Mimì metallurgico*, che non sempre la regista si freni è altrettanto noto. Tuttavia in *Scherzo* si recupera una livida razionalità che sorpassa la battuta ed esalta l'apologo. Senza contare poi la fatica nell'amalgamare temperamenti d'attori così diversi e pretenziosi.

Dimenticando la moglie di Piera Degli Esposti — che in prosa mai userebbe falsetti e mossette — ricorderemo l'ira muta di Moschin, il rassegnato carrierismo di Tognazzi, la maschera da burocrate di Herlitzka, il toscano Montagnani che finalmente dà una buona parodia di piemontese, Enzo Jannacci che non si raccapezza nell'identità di contestatore a vita e la sera vorrebbe guardare la tv. Bella la villa ideata dallo scenografo Job, originale la colonna sonora dell'avvocato Conte.

Piero Perona

ALL'AUDITORIUM CON SINOPOLI

IL MAESTRO SINOPOLI IN VESTE DI DOCENTE

Il maestro Giuseppe Sinopoli arriva alle 17 e sale in pedana. Stringe la mano al primo violino e guarda in platea: sulle poltrone in velluto dell'Auditorium Rai ci sono 200 persone sedute in religioso silenzio. Sono venute a sentire le «prove aperte» della Sinfonia numero 2 in do minore («La Resurrezione») di Gustav Mahler, che inaugura la stagione sinfonica dell'Orchestra e Coro della Rai.

Sinopoli, 37 anni non ancora compiuti (dal 24 maggio di quest'anno è direttore principale dell'orchestra di Santa Cecilia a Roma, dal 1° gennaio '84 sarà direttore della Philarmonia Orchestra di Londra) sembra uno studente universitario un po' cresciuto: pullover blu scuro, pantaloni marrone, occhiali rotondi cerchiati d'oro, capelli arrabbiati. Spiega Mahler. Architetture gigantesche, musica che mette i brividi, concepita in frangenti di drammatica disperazione.

Prima di dirigere Sinopoli chiarisce, illumina, racconta. Il linguaggio è semplice, nessuna concessione al tecnicismo per iniziati. Sinopoli «smonta» la sinfonia e fa l'anatomia dei singoli brani: l'allegro maestoso, l'andante moderato della prima parte. *«La sinfonia numero 2 è una di quelle più tipiche nel panorama mahleriano: riprende da un lato tutti i problemi più vistosi della tradizione, dall'altro li supera e li distrugge in una sintesi superiore».*

Potrebbe essere una lezione universitaria di alto livello, perché Sinopoli chiede all'orchestra di eseguire determinati brani che gli servono per chiarire meglio il suo pensiero. E il pubblico ascolta senza fiatare, si bea della musica e delle spiegazioni. I patiti che di Mahler sanno tutto aggiungono nuove nozioni al bagaglio culturale; gli ultimi arrivati sono accompagnati per mano, passo dopo passo nel mondo meraviglioso della sinfonia numero 2.

Lezione di musica con orchestra, parole e cultura. Non capita tutti i giorni. Ci voleva la professionalità e l'entusiasmo di Sinopoli. E, naturalmente, anche la musica di Mahler.

INTERVISTA Parlano gli attori di «Scherzo»

WERTMULLER

una regista «sadica»

«Devo proprio dirlo: Lina Wertmüller è una sadica incredibile. L'ultima scena — noi in 12 tutti ammassati nella macchina blindata — è stata un'esperienza allucinante. Se lo avessi saputo prima, avrei chiesto di fare almeno 15 giorni di allenamento da astronauta...».

Parla Livia Cerini, diva dei cabaret di qualità milanese, dopo che abbiamo visto alla Perrazza Martini l'ultimo film della Wertmüller «Scherzo» insieme alla regista e a Piera Degli Esposti. Una storia paradossale eppure talmente realistica da far rabbrividire. Una macchina nera scivola nelle vie di Roma. Contiene un uomo nero, un ministro in carica, ma la macchina blindata, fornita da sofisticati congegni meccanici, si blocca. Nessuno riuscirà più ad aprirla e nella scena finale vi rimarranno prigionieri per sempre tutti i protagonisti di questo grottesco.

«Una favola — dice la regista dagli occhi sempre ridenti dietro gli occhialoni — *contro quella follia che è la scienza, in cui cerco di far ridere di noi stessi. Questo è l'unico modo per conoscerci meglio. L'uomo che si prende totalmente sul serio è uno che può diventare socialmente pericoloso, tanto che in me squilla subito il campanello d'allarme, dovuto alle mie radici anarcoidi. Io poi ho una paura enorme della scienza e qualche volta, mentre accendo il televisore, mi aspetto che ne esca una luce bianchissima che faccia sciogliere i cucchiaini di casa mia».*

E rivolta alla Cerini, dagli occhi cerulei. «E tu non esagerare... Avevate anche l'ossigeno». «Sì: un tubo coperto da giornali... Non per niente Montagnani si lamentava e non voleva entrare: "Io sono troppo grosso" poi ha voluto che Jannacci, arrivato da Milano con una valigia piena di medicinali e con un braccio rotto, gli desse qualcosa. "Aiutami tu che sei medico!"».

Interviene Piera Degli Esposti: *«Anche io ho un rapporto con la scienza che va dal terrore all'ammirazione. Ma Lina ha un rapporto di sfida che si spiega perché lei è una energumena di un'efficienza incredibile. Altro che una macchina! Non molla mai il set nemmeno per le pause fisiologiche. Io invece non amo il cinema come amo il teatro perché nel teatro mi sento libera, ho la possibilità di giocare col mio corpo, non con la faccia. Qui invece mi sono dovuta occupare della mia faccia in modo centimetrale, quasi geografico e per me è stato faticoso».* Eppure Piera l'abbiamo appena vista in televisione nelle prime due puntate del lavoro di Enzo Biagi «1943 e dintorni» che la Rai ci ha fatto vedere in anteprima, dove è solo un viso che legge lettere dolorose. *«E stanotte mi ha telefonato Biagi, per dirmi che il mio viso per lui è caro come quello di Gino Cervi».*

TOGNAZZI, JANNACCI

Alla Wertmüller è sempre stata riconosciuta una particolare abilità nel dirigere gli attori, ma forse questo è il film dove ha ottenuto risultati migliori. *«Il merito è dei nostri attori che sono bravissimi e il miope nostro cinema impiega male. Guardate cosa sono gli occhi di Moschin imprigionato in macchina, e che parla solo con quelli... E Tognazzi? In ogni piega della sua faccia c'è ormai tutta l'Italia di questi ultimi 10 anni: un pezzo di Parlamento, un avanzo di sederi di Miss Italia del '50, la rivista e le torri di Bologna. Piera Degli Esposti io la paragono sempre alla Magnani, che è diventata con Roma città aperta un simbolo di quel periodo. Nel viso di Piera si legge la storia dei nuovi fermenti dei nostri giovani, della loro inquietudine. Col suo fondo dolente e la scintillante ironia. Io vengo dal teatro e amo gli attori, sono stata attrice io stessa».*

Perché il film non è andato a Venezia?

«Non era ancora pronto. Ma se ci fosse andato, voi che lo avete visto potete immaginare quale sarebbe stata in quella sede di potere l'accoglienza! Non è saggio insegnare lo sberleffo al popolo e anche per me è stato rischioso fare questo film. Avevo l'idea già tre anni fa ma nessuno voleva realizzarla, solo la Gaumont ha avuto il coraggio».

Adele Gallotti

Passione di Bach in un balletto

ROMA — Avvenimento a Roma nel campo del balletto con una «prima» nazionale che può essere considerata anche una «prima» mondiale: va in scena domani 6 ottobre all'«Olimpico», che inaugura così la sua stagione, «La passione secondo Giovanni», su musiche di Bach, volta in spettacolo di balletto da Vittorio Biagi, che ne è l'ideatore, il regista, il coreografo. Si tratta, secondo quanto ha anticipato lo stesso Biagi in un incontro stampa, di una celebrazione coreutica, nella quale danza, teatro e pantomima sono unite per narrare gli ultimi giorni della vita di Cristo.

«La messinscena — dice Biagi — *si sforza di rispettare i sentimenti di tutti i personaggi nella loro università. Considerato che la passione è opera estremamente moderna, la danza si appoggia su due dimensioni: i personaggi del Vangelo, che si raggruppano e agiscono in un mondo reale e irreale nello stesso tempo; e personaggi che non esistono nel Vangelo, ma nella mia immaginazione fin dall'infanzia. Tali fantasmi appaiono nella danza, prendono forma, esprimono il "sacro"».*

I costumi dello spettacolo che, dopo Roma, a fine mese debutterà al «Fabbricone» di Prato, sono di Claude Borges. Nei ruoli principali Helene Diolot, Giorgio Brandani, Patrick King, Leo Coleman, e lo stesso Biagi. La parte di Gesù è affidata a un giovane attore a sopresa, che nel disegno registico è più che altro una vittima che scopre la passione che sta interpretando.

Rete uno

13,30 **Telegiornale**
14 — **Sulle strade della California: Sul filo del rasoio**, telefilm — *Eddie, un sergente di polizia che ha lavorato per anni in coppia con un altro collega, entra in crisi quando il suo compagno va in pensione e non riesce ad andare d'accordo con quello che lo sostituisce. I due poliziotti cercano di catturare una coppia di rapinatori di banche. Eddie riesce a far parlare un piccolo delinquente ottenendo informazioni e convincendo il collega ad agire senza avvisare la centrale.*
15 — **I giorni della libertà**, documenti. Seconda puntata: **Spartaco**
15,30 **Schede di arte applicata: La fusione in bronzo**, documenti
16 — **Orzowei**, sceneggiato dal romanzo omonimo di Alberto Manzi. Sesta puntata — *Orzowei, che ora si chiama Mohamed Isa, in realtà è meno odiato di quanto pensa. Oltre all'affetto di Fiore di Granoturco, che deve allontanarsi dal campo, ha conquistato anche quello di Anna, una vedova che si prende cura di lui e cerca di educarlo alla vita della comunità.*
16,25 **Tom e Jerry Show**, cartoni animati
16,50 **Oggi al Parlamento**
17 — **Tg1 flash**
17,05 **Dick Turpin: La volpe**, telefilm
18 — **Una settimana al Sinodo**
18,40 **Tivutrenta**, quiz a premi su 30 anni della televisione presentati da Enza Sampò con interventi di Pippo Baudo
19,45 **Almanacco del giorno dopo**
20 — **Telegiornale**
20,25 **Calcio: Italia-Grecia**. Torna in campo la Nazionale in un incontro amichevole con la Grecia in preparazione del prossimo incontro valido per il campionato d'Europa che verrà disputato il 15 ottobre contro la Svezia
22,15 **Telegiornale**
22,25 **Casa Cecilia (un anno dopo)**, sceneggiato. Con Della Scala, Giancarlo Dettori, Stefania Graziosi. Al termine dell'episodio: **La posta di Casa Cecilia**
23,30 **Appuntamento al cinema**, i film che vedremo sul grande schermo
23,35 **Tg1 notte**

Rete due

13 — **Tg2 ore tredici**
13,30 **Capitol**, sceneggiato. Ottava puntata
14,15 **Tandem... in partenza**, notizie, curiosità, sommario
14,30 **Tg2 flash**
14,35 **Tandem**, attualità, giochi, ospiti, videogames. Nel corso del programma: **Parliamo**, gioco a premi - **Folly Foot: Lo zingaro**, telefilm
17 — **Rhoda: Parliamone, vuoi?**, telefilm — *Rhoda è preoccupatissima: senza volerlo ha aperto una lettera indirizzata al marito e ha visto che è stata scritta a lui da un noto psichiatra. Convinta che il consorte abbia bisogno di un suo consulto vorrebbe convincerlo a parlarne, ma come fa a chiederglielo senza dirgli di aver letto la lettera?*
17,30 **Tg2 flash**
17,35 **Dal Parlamento**
17,40 **Anello dopo anello**, la grande avventura del progresso
18,30 **Tg2 sportsera**
18,40 **L'ispettore Derrick: Il segno della violenza**, telefilm — *Un noto gangster che si trova in carcere fa ordinare dai suoi complici di ricattare un avvocato minacciando di uccidere sua moglie se lui non si presterà a passargli un fucile durante un colloquio privato. Spinto dalla paura l'avvocato consegna l'arma, ma prima di farlo, toglie le munizioni. Pochi giorni dopo però con la stessa arma viene trovato ucciso uno dei guardiani della prigione. Derrick indaga*
19,45 **Tg2**
20,30 **Colombo: Prova d'intelligenza**, telefilm — *L'impiegato Oliver è praticamente costretto a sottrarre cospicui fondi dalla cassa della ditta per soddisfare le esigenze della moglie frivolissima. Un collega lo scopre e lui lo uccide. Colombo, inviato a indagare scopre subito la verità, ma inizia un lungo gioco d'astuzia per incastrare l'omicida*
21,50 **Tg2 stasera**
FILM 22 — **Paradiso hawaiano**, di Michael Moore, con Elvis Presley, Suzanna Leigh. Usa, musicale 1966 — *Pilota e cantante decide di darsi al noleggio di aerei.*
23,30 **Tg2 stanotte**
23,35 Da Vercelli: **Hockey su pista: Italia-Spagna**

Rete tre

15,30 **Gli anniversari: VII centenario della nascita di San Francesco d'Assisi: L'eredità di Francesco**
16 — **Il mondo dei piccoli animali: Insetti nel giardino di casa.** Documenti. Prima parte
16,30 **40 anni dopo, immagini in nero**, antologia televisiva del fascismo e della Resistenza
18,15 **Cento città d'Italia: Pisa**, documenti
18,35 **Speciale Orecchiocchio**, musicale
19 — **Tg3**
19,30 **Premio Italia**, documenti. Seconda parte
20,05 **Strada sicura: La bicicletta**
FILM 20,30 **Margherita Gauthier**, di George Cukor, con Greta Garbo, Robert Taylor, Lionel Barrymoore. Usa, drammatico 1936 — *Trascrizione del romanzo di Alessandro Dumas jr. La dama delle camelie. Armando Duval s'innamora appassionatamente della donna, ma il padre si oppone a ben ragione alla sua relazione*
22,15 **Delta speciali: Conrad Lorenz**, documenti
23 — **Tg3**

Montecarlo

13 — **Allonzenfants**, gioco a premi
13,30 **Les amours de la Belle Epoque**, sceneggiato
14 — **Madame Bovary**, sceneggiato. Con Carla Gravina, Paolo Bonacelli. Seconda puntata
15 — **Delta: riproduzione umana in un mondo che cambia**, documenti
16,15 **Cartoni animati**
17,40 **Speciale Orecchiocchio**, musicale
18,10 **Mio fratello poliziotto**, telefilm
18,40 **Shopping**, guida agli acquisti presentata da Paola Protasi
18,50 **Telemenù**, una ricetta al giorno e utilissimi consigli di cucina presentati da Wilma De Angelis
19,15 **Notizie flash - Bollettino meteorologico**
19,30 **Gli affari sono affari**, quiz
20 — **Pacific International Airport**, telefilm. Terzo episodio
20,30 In Eurovisione: **Calcio, campionato d'Europa: Austria-Germania**
22,30 **Zim Zum Zam, tra musica e magia con Alexander**
23,30 **Incontri fortunati**, attualità - **Notiziario - Oroscopo - Bollettino meteorologico**

il meglio alla radio

UNO (FM 92,1)

13,30 **Master.** La musica giorno per giorno
15,03 Radiouno per tutti: **Habitat.** Settimanale dell'uomo e dell'ambiente, di Lino Matti
16 — **Il Paginone.** Rotocalco sonoro di attualità culturale ideato e condotto da Giuseppe Neri
17,30 **Radiouno jazz '83** Attualità da New York
18,30 **Microsolco che passione!** Novità discografiche nella musica classica. Programma di Salvatore Capri
19,35 Audiobox: **Don Giovanni** di Mario Marino
20 — **Radiouno svende musica.** Varietà radiofonico di G. Cazzaniga. Regia di Corrado Oriana
21,03 **Giovanissimi in campo.** Programma di Bruno Ascani
21,30 **L'ultima delle primedonne: Maria Callas.** Biografia sceneggiata di Gilberto Nanetti
23,05 **La telefonata** di Angelo Sabatini

DUE (FM 95,6)

12,45 Michele Gammino presenta **Discogame.** Premiata fabbrica di nuovi milionari attraverso un percorso-quiz in 5 tappe
15 — **Radiotabloid.** Quasi un rotocalco diretto da Manfredo Matteoli
16,32 In diretta da via Asiago Valerio Cappelli e Lucia Ferrari si incontrano, si affrontano e confrontano in **Due di pomeriggio**
18,32 Laura Padellaro presenta **Le ore della musica** «Soltanto musica»
20,40 **Viene la sera... Un'ora per l'orchestra**
21 — **Radiodue sera jazz.** Coordinato da Paolo Padula
21,30 Dalla Sala F di Roma Paolo Taggi conduce **Radiodue 3131 - Notte**. Un programma d'intrattenimento in diretta

TRE (FM 98,2)

12 — **Pomeriggio musicale.** Opera, concerti, notizie e incontri a cura di Paolo Donati
15,30 **Festival Jazz Roccella Jonica**
17 — **Spazio Tre.** Musiche e attualità culturali presentate da Giulia Arborio Mella
21,10 **Musica e pensiero nella cultura moderna** di Paolo Fenoglio
22,30 **America coast to coast.** Cultura e società negli Stati Uniti
2 — **Il Jazz.** Improvvisazione e creatività nella musica

Italia1 (Antenna Nord)

Can. 58-41; 23-70-25

14 — **Cara Cara**, sceneggiato
14,45 **Febbre d'amore**, sceneggiato
15,30 **In casa Lawrence**, telefilm
16,25 **Bim Bum Bam**
18 — **Quella casa nella prateria**, telefilm
19 — **La donna bionica**, telefilm
20 — **I Puffi**, cartoni animati
FILM 20,30 **Il corpo della ragassa**, di Pasquale Festa Campanile, con Lilli Carati, Enrico Maria Salerno. Italia commedia 1979. *Un medico conosce la bella contadina Tirisin, se ne invaghisce e l'assume in casa sua come cameriera. Lentamente comincia ad «educarla» fino a farne una donna raffinata e ammirata da tutti. Lei lo sposa e lo uccide al termine di un faticosissimo amplesso. Erede delle sue sostanze, investe tutto in una catena di case d'appuntamenti, ma pochi mesi dopo, appena gli affari cominciano a prosperare, la legge Merlin la costringe a chiudere tutto*
FILM 22,30 **Quelli della San Pablo**, di Robert Wise, con Richard Crenna, Steve McQueen, Candice Bergen
0,50 **Cannon**, telefilm

Canale 5 Canali 61-32; 50-69-36

13,30 **Sentieri**, sceneggiato
14,30 **General Hospital**, sceneggiato
15,15 **Una vita da vivere**, sceneggiato
16,30 **Alice**, telefilm
17 — **Tarzan**, telefilm
18 — **Ralph**, telefilm
19 — **Arcibaldo**, telefilm
19,30 **Baretta**, telefilm
20,25 **La saga del Padrino**, film per la tv. Ottavo e nono episodio
22,25 **Dallas: La scalata**, telefilm. Replica
23,25 **Speciale Canale 5**, attualità
FILM 0,25 **Il fondo della bottiglia**, di Henry Hataway, con Van Johnson, Joseph Cotten, Ruth Roman. Usa drammatico 1956. *Un alcolizzato uccide un uomo e successivamente evade di prigione rivolgendosi al fratello avvocato perché lo aiuti a raggiungere la propria famiglia. Il fratello si rifiuta di aiutarlo per paura di coinvolgere la sua reputazione, ma interviene sua moglie e alla fine i buoni sentimenti prevalgono*

Retequattro (Telestudio)

Canali 24-45

14 — **Agua viva**, sceneggiato
FILM 14,50 **Picnic**, di Joshua Logan, con William Holden, Kim Novak, Rosalind Russell. Usa, commedia 1956 — *Un affascinante vagabondo arriva in una cittadina americana portandovi lo scompiglio e facendo innamorare diverse ragazze di sé. Una di queste è una donna di mezza età, un'altra è la bella fidanzata del ricco della zona che alla fine fugge via con lo straniero*
17,50 **Chips**, telefilm
18,50 **Dancin' Days**, sceneggiato
19,30 **Super Dynasty**, telefilm
FILM 20,30 **Innamorarsi alla mia età**, di Orlando Jimenez-Leal, con Julio Iglesias, Carol Linley, Pedro Armendariz jr. Spagna musicale 1978. *Un cantante di successo viene lasciato dalla moglie, ma trova subito dopo un'altra.*
22,30 **Vegas**, telefilm
23,15 **Speciale Salone Auto da Francoforte**, attualità
FILM 24 — **Chi dice donna dice donna**, di T. Cervi, con Stephane Audran. Italia commedia 1976

Svizzera R1 tv

14,30 **Martedì sport** (replica)
FILM 16 — **Les Femmes**, di Jean Aurel, con Brigitte Bardot, Maurice Ronet. Francia, commedia 1969
18,50 **Via vai**
19,55 **Il Regionale**
20,40 **Elezioni federali**
21,35 **Musicalmente**
22,35 **Jazz Club**
FILM 23 — **Un soffio di piacere**, commedia sexy

Capodistria

14 — **Confine aperto**, trasmissione in lingua slovena
17,05 **La scuola**
FILM 17,30 **Il mistero dei tre continenti**, di William Dieterle, con Marta Hyer, Carlos Thompson. Usa, avventuroso
19,15 **Cartoni animati**
19,50 **La via dei tormenti: Cupo mattino**, sceneggiato
20,30 **La grande vallata**, telefilm
21,30 **Vetrina vacanze**
22,10 **Incontri capodistriani**

G. R. P. (Antenna 3)

Canali 66-42-20

14 — **Laura**, sceneggiato
FILM 14,45 **Riavanti... Marsch!**, di Luciano Salce, con Alberto Lionello, Renzo Montagnani, Silvia Dionisio (Italia commedia 1975) — *Scherzi e avventure di cinque quarantenni ex commilitoni che si ritrovano per un periodo di addestramento in caserma*
16,30 **Disegni animati**: Don Chuck Story; Andersen, L'uomo tigre
18 — **Codice Tre**, telefilm
19 — **Almanacco storico del Piemonte**
19,20 **La penso così**, rubrica
19,30 **Torino Teatro** a cura di Francesca Portonero
20 — **Diderman e Galaxi Trio**, cartoni animati
20,25 In diretta dallo Studio Uno: **Buccia di banana - Il Telegramma.** Conducono Gerry Bruno, Giorgio Ariani, Giorgio Porcaro, Giucas Casella
0,45 **Dai giornali di oggi**
0,55 **La penso così**, rubrica
FILM 1 — **Il nano e la strega**, di Gioacchino Liberatti (Italia, cartoni animati, 1975) — *Raccontata attraverso la tecnica dell'animazione, la storia erotica di una strega che per tornare bella e giovane deve accoppiarsi con un nano*
FILM 2,30 **La spacconata**, di Alfonso Brescia, con Robert Wood, Pedro Sanchez. Italia avventuroso 1976
FILM 4 — **Broglíaccio d'amore**, di Decio Silla, con Enrico Maria Salerno, Senta Berger. Italia drammatico 1976 — *Un ricco industriale in crisi decide di risolvere la medesima scrivendo un libro. Per farlo intende frequentare donne diverse dal suo ambiente e finisce per girare attraverso l'Italia con Roberta, una donna piuttosto equivoca che però alla fine si conquista il suo affetto*
FILM 5,30 **Bagliori sulla jungla**, di Ford L. Beebe, con Johnny Sheffield, Donald Woods, John Ridgely, Marjorie Lord. Usa avventuroso 1950 — *Johnny Sheffield, che iniziò la sua carriera ancora bambino nella parte del figlio di Tarzan accanto a Johnny Weissmüller, qui in uno dei film della serie «Bomba, il figlio della giungla», tutti diretti da Beebe e interpretati da lui*

Videogruppo

Canali 52-54; 57

14 — **Anche i ricchi piangono**, sceneggiato
FILM 14,30 **La spia**, di Russel Rouse, con Ray Milland, Rita Gam, Martin Gabel, Harry Bronson. Usa spionaggio 1952. *Uno scienziato irretito dalla propaganda comunista, diventa un traditore. Scoperto potrebbe fuggire all'estero, ma il rimorso lo fa costituire. Un bizzarro tentativo di rinverdire il cinema muto: il film è completamente privo di dialogo*
16 — **Grande Uau.** Cartoni animati
17,30 **Selvaggio West**, telefilm
18,50 **Agenzia 2**
19 — **Videonotizie**
19,15 **Primo piano**
19,30 **Ruote in pista**
20 — **Anche i ricchi piangono**, sceneggiato
FILM 20,30 **La lunga falda**, di C. Ware, con Jack Palance, S. Forrest. Usa drammatico 1975. *Drammatica vicenda di liti, ripicche ed omicidi fra due famiglie americane*
22,10 **Uppercut**
23 — **Videonotizie**
23,30 **Film della notte**

Nuova Manila

Canale 44

14 — **Le nuove avventure dell'Ape Maya**, cartoni animati
16 — **Sir Francis Drake**, telefilm
16,30 **Zambot 3**, cartoni animati
1 — **Squadra d'emergenza**, telefilm
FILM 19 — **Cinque colpi di pistola**, di Roger Corman, con John Lund, Dorothy Malone. Usa western
21 — **Le nuove avventure di Lassie**, telefilm
21,30 **Il Contenitore spazio varietà**
FILM Al termine **Bordella**, di Pupi Avati, con Gigi Proietti, C. De Sica.

Quartarete

Canali 22-35; 23

14 — **Cartoni animati**
14,20 **Dimagrire in salute**
FILM 15 — **Napoli d'altri tempi**, di Amleto Palermi, con Vittorio De Sica, Elisa Cegani. Italia commedia 1938
17,30 **Mixage**
18,30 **I love America**, telefilm
19,30 **Tutto basebali**
20,30 **La storia di Jeanne Portier**, sceneggiato
FILM 21,35 **Blood Story**, di Amasi Damiani, con Tony Kendall, Femi Benussi. Italia western 1972. *Stati Uniti, Anni Trenta. La banda di Sam dopo il fallimento di un'impresa, si rifugia in un paesino abbandonato dove è giunta anche un'altra gang*
FILM 23,15 **Oh, mia bella matrigna**, di Guido Leoni, con Sabina Ciuffini. Italia sexy 1976. *Attempato professore vedovo sposa giovane alunna che diventa amante del figlio*
FILM 0,45 **La casa sulla collina di paglia**, di James Kenelm Clarke, con Udo Kier, Linda Hayden, Fiona Richmond. Gran Bretagna drammatico 1975. *Paul ha successo scrivendo la storia di un amico che si uccide; perciò, la sua vedova si fa assumere come segretaria per ucciderlo*

Telecity

Canali 63-38-36

14 — **Laura**, sceneggiato
14,45 **Codice Tre**, telefilm
15,45 **Agente Pepper**, telefilm
16,45 **Viva.** Spazio tv per ragazzi di cartoni animati: King Arthur, Le fiabe di Andersen, Sally la maga, Lupin III, L'uomo tigre
19,15 **Notiziario**
19,25 **L'incredibile Hulk**, telefilm
FILM 20,25 **Pasqualino Settebellezze**, di Lina Wertmüller, con Giancarlo Giannini, Fernando Rey, Elena Fiore. Italia drammatico 1975. *Un camorrista napoletano assassino, condannato al manicomio criminale, ne esce per partecipare volontario alla seconda guerra mondiale. Conosce le pene della campagna di Russia, finisce in un lager nazista nel quale diventa kapò, torna infine a Napoli a riprendere la sua attività camorrista, vigliacco e attaccato tenacemente alla vita*
22,15 **Charlie's Angels**, telefilm
23,25 **Si o no special.** Vendita spettacolo all'insegna del risparmio
1 — **Il ritorno dell'Ispettore Bluey**, telefilm

Quinta Rete

Canale 47

14 — **I miserabili**, telefilm
15 — **D... come donna**, rubrica
17 — **Crizly Adams**, telefilm
18 — **Soko**, telefilm
18,30 **Una signora in gamba**, telefilm
19 — **Victoria Hospital**, telefilm
19,30 **Pepero**, cartoni animati
20 — **Temple e Tam Tam**, cartoni animati
20,30 **Bellamy**, telefilm
FILM 21,30 **La grande strage nell'Impero del Sole**, di Irving Lerner, con Robert Shaw, Christopher Plummer, Nigel Davenport. Gran Bretagna storico 1969. *Storia dell'invasione e del saccheggio delle truppe di Francisco Pizarro nei territori degli Incas, nel 1530. Accolti dagli indigeni come semidei, e presentatisi come portatori di fede e di civiltà, gli spagnoli in realtà sterminarono gli Incas per impadronirsi delle loro ricchezze*
FILM 23,15 **Ossessione nuda**, di M. Camus, con H. Kruger. Francia sexy
FILM 0,45 **Texas addio**, di Francesco Baldi, con Franco Nero, Luigi Pistilli. Italia western 1967. *Sceriffo decide di vendicarsi dell'uccisione del padre e per far ciò più liberamente passa la stella ad un altro*

Sesta Rete

Canale 36

14,30 **I ragazzi della montagna di fuoco**, telefilm
FILM 15 — **Vacanze a Montecarlo**, con Harri James, Audrey Hepburn. Usa commedia
FILM 17 — **Tre allegri compari**, con Robert Harmendariz. Italia avventuroso
19 — **Cartoni animati**
19,30 **Voglia di cantare.** Cori del Piemonte
FILM 21 — **L'altra casa ai margini del bosco**, con Jean Seberg. Francia drammatico
22,30 **Realtà ed opinione**, dibattito

Rete A

Canali 31-62-33

14,30 **Buck Rogers**, telefilm
FILM 15,30 **Il giovedì.** Italia commedia
17 — **Space games.** Giochi a premi e cartoni animati
19 — **Anche i ricchi piangono**, sceneggiato
19,30 **Due onesti fuorilegge**, telefilm
20,30 **Che tombola!** Gioco a quiz con spettacolo
FILM 21,30 **L'amante di Gramigna.** Italia drammatico

Tele Subalpina

Canale 46

FILM 15,15 **La moglie è uguale per tutti**, di Giorgio Simonelli, con Nino Taranto, Carlo Dapporto, Raimondo Vianello. Italia
16,45 **Pomeriggio insieme**
FILM 17,30 **Mani sulla città**, di Francesco Rosi, con Rod Steiger, Salvo Randone. Italia drammatico 1963
19,45 **The Bold ones**, telefilm
FILM 20,30 **I 7 samurai**, di Akira Kurosawa, con Toshiro Mifune, Takashi Simura. Giappone
FILM 23 — **Kitosch, l'uomo che veniva dal Nord** di Joseph Martin, con George Hilton. Italia

Videouno

Canali 53-39-26

FILM 15,30 **Il generale non si arrende**, di John Guillermin, con Peter Sellers. Gran Bretagna commedia
17,10 **Stars on ice**
19,15 **Videouno notizie**
19,45 **Kim & Company**, telefilm
20,45 **Skippy il canguro**, telefilm
21,15 **Kash e Tandarra**, telefilm
FILM 22,10 **Le svedesi**, commedia sexy
FILM 23,40 **Bill sei grande**, di John Ford, con Dan Dailey, Corinne Calvet. Usa commedia 1950

Primantenna

Canali 21-37

14,30 **Il carissimo Billy**, telefilm
15 — **Speciale Piemonte:** cronache di casa nostra
16 — **Il Pomeriggio di Primantenna**
18,30 **I Mostri**, telefilm
19,50 **Videosera**
FILM 20,30 **Naomi**, di Hiroshi Mukai, con Shusaku Muto, Karou Miya. Giappone drammatico 1968
22,15 **Telenotte notiziario**
23 — **Hockey serie A**
0,10 **Film della notte**

Telemalta

Canali 41-60-37

FILM 14 — **Il suo angelo custode.** Usa commedia
15,30 **Polvere di stelle**, telefilm
16,30 **Spunky and Tadpole**, cartoni animati
18,30 **Famiglia in allegria**, telefilm
21 — **Today News**
FILM 21,15 **La bottega che vendeva la morte**, di Kevin Connor, con Jan Bannen, Peter Cushing. Gran Bretagna orrore 1973
22,45 **Gli eroi di Hogan**, telefilm
0,15 **Quando suona la sirena**, telefilm

Studio Nord

Canali 21-56; 68

FILM 14,30 **La vendetta del vampiro**, di Henry Richard, con Walter Murray, Lidia Carson. Messico orrore 1962
FILM 16,30 **Passaporto per l'Oriente**, di T. Marcellini, con M. Mastroianni, G. Lollobrigida. Italia avventuroso
18,30 **Jennie**, cartoni animati
20,05 **La squadra segreta**, telefilm
FILM 20,30 **Amore di zingara**, di L. Mingardo. Spagna commedia
FILM 22,30 **Alto Comando operazione Uranio**, di Val Guest. Usa avventuroso

Telecupole

Canali 64-57; 21

FILM 13,30 **Nerone**, di Castellacci e Pingitore, con Pippo Franco, Enrico Montesano, Oreste Lionello. Italia commedia 1976
15 — **Alta marea**, telefilm
16,30 **Pomeriggio in allegria**
19 — **Famiglia si fa per dire**, telefilm
20,15 **Angie**, telefilm
21 — **Trattoria dei ricordi**
FILM 0,40 **Caccia all'uomo**, di Riccardo Freda, con Philippe Leroy, Umberto Orsini, Eleonora Rossi Drago. Italia drammatico

STAMPA SERA

CRITICA		PUBBLICO	
Capolavoro	★★★★★	Eccezionale	●●●●●
Ottimo	★★★★	Successo	●●●●
Favorevole	★★★	Consensi	●●●
Discusso	★★	Discordi	●●
Mediocre	★	Scarso	●

PRIME VISIONI

Ambrosio
c. Vitt. Emanuele 52
Tel. 547.007
Lire 5000

Vigilante, di William Lustig, con Robert Foster, Fred Williamson, Richard Bright, Rutanya Alda (Usa-Colori) — Contro la violenza del Bronx nasce una speciale squadra di «giustizieri» altrettanto violenti. Vietato 14 **Drammatico**
16,40; 18,35; 20,30; 22,25 ★★/●●●

Arlecchino
c. Sommeiller 22
Tel. 587.198
Lire 5000

Miriam si sveglia a mezzanotte, di Tony Scott, con Catherine Deneuve, David Bowie, Susan Sarandon (Usa-Col.) — Allucinanti avventure di una coppia di vampiri, vecchia di due secoli. Viet. 14 **Horror**
15,30; 17,15; 19; 20,45; 22,30 ★★/●●●●

Augustus
p. C.L.N. 248
Tel. 530.714

CHIUSO PER LAVORI

Capitol
v. S. Dalmazzo 24
Tel. 590.685
Lire 5000

48 ore, di Walter Hill, con Nick Nolte, Eddie Murphy, Annette O'Toole (Usa-Colori) — Dal regista di «Guerrieri della notte», la storia di un poliziotto e un detenuto alla frenetica caccia di un killer. Non vietato **Poliziesco**
16,30; 18,40; 20,40; 22,40 ★★★/●●●

Charlie Chaplin 1
v. Garibaldi 32/E
Tel. 545.245
Lire 5000

Re per una notte, di Martin Scorsese, con Robert De Niro, Jerry Lewis (Usa-Col.) — Attore comico sequestra famoso presentatore per diventare famoso. Non vietato **Commedia**
16,30; 18,40 (L. 4000 rid. 2000); 20,50; 23 (L. 5000 rid. 3000) ★★★★/●●●

Charlie Chaplin 2
v. Garibaldi 32/E
Tel. 545.245
Lire 5000

Il coltello in testa, di R. Hauff, con B. Ganz, A. Winkler (Germ.-Col.) — In una retata della polizia un uomo è ferito alla testa e rimane in coma per mesi. Dopo inizia il lento recupero della personalità. Viet. 14 **Drammatico** 16; 18,15 (L. 4000 rid. 2000) 20,30; 22,40 (L. 5000 rid. 3000) ★★★/●●

Centrale
D'ESSAI
v. C. Alberto 27
Tel. 540.119
Lire 5000

Per la serie «3 anni di cinema della Rete Tre Rai-Tv», rassegna organizzata in collaborazione con A.I.A.C.E. e RAI - **L'altra donna**, di P. Del Monte, con Francesca De Sapio - Ingresso gratuito Riservato Soci Aiace.
16,30; 20; 22,30 **Rassegna**

Cristallo
v. Gallo 5
Tel. 650.71.00
Lire 5000

Due ore meno un quarto avanti Cristo, con Michel Serrault, Colouche, Françoise Fabian (Francia-Commedia) — Divertente parodia ambientata negli ultimi momenti d'attesa della nascita del Messia. Non viet. **Commedia**
16,30; 18,30; 20,30; 22,30 ★★/●●●

Doria
v. Gramsci
Tel. 542.422

CHIUSO PER LAVORI

Eliseo Grande
p. Sabotino
Tel. 447.5241

Al bar dello Sport, di Francesco Massaro, con Lino Banfi, Jerry Calà, Mara Venier, Pio Angeletti, Adriano De Micheli (Italia-Col.) — Interamente girata a Torino, la storia di un gruppetto di tifosi fra gioie e delusioni. Non viet. **Comm.** 18,40; 18,40; (L. 4000 rid. 2000) 20,40; 22,40 ★/●●●

Eliseo Blu
p. Sabotino
Tel. 447.5241

Scherzo, di Lina Wertmüller, con Ugo Tognazzi, Piera Degli Esposti, Enzo Jannacci, Gastone Moschin (Italia-Col.) — Diversi personaggi alle prese col «destino in agguato dietro l'angolo come un brigante di strada». Non viet. **Comm.** 16,05; 18,10; (L. 4000 rid. 2000) 20,15; 22,20 ★★★/●●●

Eliseo Rosso
p. Sabotino
Tel. 447.5241

Zelig, di Woody Allen, con Woody Allen, Mia Farrow (Usa-b. nero) — La storia di un uomo afflitto da camaleontismo è l'occasione per un'accusa al conformismo. Non vietato **Commedia**
16,30; 18; (L. 4000 rid. 2000) 19,30; 21; 22,30 ★★★★★/●●●

Gioiello
v. C. Colombo 31
Tel. 500.760
Lire 5000

Scherzo, di Lina Wertmüller, con Ugo Tognazzi, Piera Degli Esposti, Enzo Jannacci, Gastone Moschin (Italia-Col.) — Diversi personaggi alle prese col «destino in agguato dietro l'angolo come un brigante di strada». Non vietato. **Commedia**
16,30; 18,30; 20,30; 22,30 ★★★/●●●

Ideal
c. Beccaria 4
Tel. 541.523
Lire 5000

Tuono blu, di John Badham, con Roy Scheider, Warren Oates, Candy Clark, Malcolm McDowell (Usa-Colori) — Eccezionale elicottero dotato di terribili e temibili armi, scatena una feroce lotta per il potere. Non viet. **Avventuroso**
16,20; 18,20; 20,20; 22,30 ★★★/●●●●●

Lilliput
v. XX Settem. 15 bis
Tel. 537.100
Lire 5000

Tootsie, di Sidney Pollack, con D. Hoffman, J. Lange (Usa-Col.) — Complicazioni sentimentali di un attore, che in cerca di scrittura accetta di travestirsi da donna. Ottiene il successo ma non riesce più a liberarsi di questo ruolo. N.v. **Commedia**
15,45; 18; 20,15; 22,30 ★★★/●●●●

Lux
Gall. S. Federico
Tel. 541.283

CHIUSO PER LAVORI
PROSSIMA RIAPERTURA

Nazionale
v. Pomba 7
Tel. 518.850
Lire 4500

Al bar dello Sport, di Francesco Massaro, con Lino Banfi, Jerry Calà, Mara Venier, Pio Angeletti (Italia-Colori) — Interamente girata a Torino, la storia di un gruppetto di tifosi fra gioie e delusioni. Non vietato **Commedia**
15; 16,50; 18,40; 20,30; 22,30 ★/●●●

Olimpia
v. Arsenale 31
Tel. 532.448
Lire 4500

Psycho II, di Richard Franklin, con Anthony Perkins, Vera Miles (Usa-Colori) — Continuano le vicende di Norman Bates che dopo 22 anni di manicomio torna a casa. Vietato 14 **Giallo**
16; 18,10; 20,20; 22,30 ★★/●●●

Reposi
v. XX Settembre
Tel. 531.400
Lire 5000

Flashdance, di Adrian Lyne, con Jennifer Beals, Michael Noury (Usa-Colori) — Giovane saldatrice in un cantiere di Pittsburgh balla di sera in un locaccio e alla fine si iscrive all'Accademia. Non vietato **Musicale**
17; 18,50; 20,40; 22,30 ★★★/●●●●●

Romano
Galleria Subalpina
Tel. 510.145
Lire 5000

Zelig, di Woody Allen, con Woody Allen, Mia Farrow (Usa-b. nero) — La storia di un uomo afflitto da camaleontismo è l'occasione per un'accusa al conformismo. Non vietato (rid. 3000) **Commedia**
16; 17,30; 19; 20,30; 22,30 ★★★★★/●●●

Studio Ritz
v. Acqui 2
Tel. 839.631
Lire 4500

Ufficiale e gentiluomo, di Taylor Hackford, con Richard Gere, Debra Winger, David Keith (Usa-Colori) — La storia d'amore di un giovane americano che lotta per diventare ufficiale. Non vietato **Commedia drammatica**
17,30; 20; 22,30 ★★/●●●●

Vittoria
v. Roma 366
Tel. 561.789
Lire 5000

Porky's 2, il giorno dopo, di Bob Clark, con Dan Monahan, Kaky Hunter (Canada-Colori) — Dopo una notte brava, il folle gruppo di adolescenti degli Anni 50 continua le sue pazzesche avventure alla luce del giorno. Non vietato **Comico**
15,10; 17; 18,50; 20,40; 22,30 **Non recensito**

PROSEGUIMENTI

Ambra
v. C. Salute 77
Tel. 297.197
Lire 3000

1997: fuga da New York, di J. Carpenter, con K. Russel, D. Pleasence, L. Van Cleef, E. Borgnine (Usa-Colori) — Ultimi anni del secolo in corso: città americana sarà trasformata in un allucinante carcere fortificato. Non vietato **Fantascienza**
20; 22,30 ★★★★/●●●●●

Arco-Inc.
c. Pr. Oddone 31
Tel. 484.621

CHIUSO PER FERIE

Faro
v. Po 30
Tel. 832.214
Lire 3000

Sapore di mare, di Carlo Vanzina, con Jerry Calà, Marina Suma, Christian De Sica, Angelo Cannavacciuolo (Italia-Colori) — Ambientate su una spiaggia italiana le avventure di un gruppo di adolescenti degli anni 60. Non viet. **Commedia**
16,50; 18,40; 20,30; 22,20 ★★/●●●●

La Perla
c. De Gasperi 26
Tel. 584.791

CHIUSO PER LAVORI

Massaua
p. Massaua 9
Tel. 795.803
Lire 3000

OGGI CHIUSO - Domani: **Adamo ed Eva, la prima storia d'amore**

TEATRI

PICCOLO REGIO: ore 17,30 Audizioni discoggrafiche. Guido Gozzano e le musiche del salotto di nonna Speranza a cura di Gino Negri. Ingresso libero.
ALFIERI (535.440): stasera ore 21 **La gatta e il coniglio**, con F. Barbero e S. Carnacina. Pren. cassa teatro.
GOBETTI: da venerdì 7 Gipo in «Dispermi». Tel. 544.562.

TEATRO REGIO: Rinnovo abbonamenti Stagione Lirica 1983-84 presso Sedi Cassa di Risparmio sino al 19 ottobre.

TEATRO REGIO: Rinnovo abbonamenti Stagione Lirica 1983-84 presso Sedi Cassa di Risparmio sino al 19 ottobre.
ADUA - IL GRUPPO DELLA ROCCA: Campagna abbonamenti Stagione '83/84; 8 spettacoli a scelta: biglietteria Adua, ore 17-19,30. Tel. 274.3276 e via Roma 49, ore 9-19, tel. 557.6246 - 544.562.
AL VECCHIO PO - Jazz Ballet. Corsi di Danza Jazz con Adriana Cava. Tel. 839.7502.
CENTRO ARTE DRAMMATICA: Informazioni e iscrizioni al Corsi di Recitazione, via C. Alberto 12/i, tel. 533.378 ore 18-20; sabato 10-12, 713.846, ore 9-12 ogni giorno.
ERBA: Danza Contemporanea con Carla Perotti. Inf. tel. 690.467 - 655.552.
GIANDUJA MARIONETTE LUPI: Spettacoli e visite al Museo. Inf. tel. 530.238.
INTRADOSSI (v. S. Massimo 21, tel. 871.009): Corsi di recitazione diretti da Pier Giorgio Gili. Inf. ore 18-21.
ISTITUTO S. TERESA D'AVILA (via S. Teresa 7, tel. 537.644 - 511.764): Centro di Formazione Teatrale diretto da M. Scaglione; Scuola di Danza Classica e Perfezionamento diretta da L. Furno. Iscriz. e inf. ore 16-20.
NUOVO - TEATRO STUDIO: Avviamento all'arte drammatica. Direzione artistica Franco Passatore. Ore 15-20, tel. 655.552.
NUOVO: Centro di perfezionamento della Danza, tel. 655.552.
PUNTO FISSO: Scuola di Acrobazia, Mimo e Teatro di Movimento di F. Cardellino - Tecnica Lecoq. Iscr. 17-20 Duomo (lato campanile). Tel. 578.843.
SCUOLA LA CHIMERA: Mimo, Movimento, Teatro tecnica Jacques Lecoq. Iscrizioni 17-19. Palestra S. Anna, via Montevecchio 15, tel. 688.749.

RITROVI

AL BAGATELLE (Str. Cavoretto 2): 21.
ARLECCHINO: ore 21 Roby.
BELLE ARTI: 15,30 e 21 ballo liscio.
CLUB 84: ore 15,30 e 21 danze.
DU PARC: stasera riposo.
LE ROI: 21 Bal Musette.
SAN GIORGIO Valentino - Ristorante Danze: orch. Dino Novara.
SHAKER - PIANO BAR (C. Battisti 3, tel. 532.492): Bernard Thomas, Gianni Palumbo, Silvana Dei.
SHAKER DISCOTECA: ore 21.

GALLERIE E MUSEI

L'APPRODO (Bogino 17): domani ore 16/20 «vernissage» mostra Chili.
ARTECENTRO - QUAGLINO (p. S. Carlo, 183): Rassegna d'Autunno.

ISABELLE ADJANI NEL FILM DI TRUFFAUT AL MOVIE

ARTE CLUB (Brofferio, 3): A. Billetto.
DAVICO: Peter Sorrell, pastelli.
GALLERIA CAVOUR - Moncalieri: personale di Liana Simoni.
IDEOGRAMMA (De Gasperi, 35): personale di Lucio Castagneri.
LA ROCCA (via M. Vittoria angolo via della Rocca): Affiches originali.
PIEMONTE ARTISTICO CULTURALE: XXVII Mostra d'autunno e di arti figurative.

ASSOCIAZIONE PIEMONTESE GALLERIE ARTE MODERNA
ACCADEMIA: Giovanni Pacor.
BERMAN (via Arcivescovado, 9): 30 pittori per una collezione.
CITTADELLA: Andrea Boltro.
DAVIDE (via Barletta, 66/E): B. Delpero espone 35 opere. Il ricavato è donato alla Lega Tumori. Dal 1° al 12/10.
DORIA: Nudi, scult. Virgilio Audagna.
GISSI (p. Solferino 2, t. 534.473): Protagonisti italiani del XX Secolo.
LA BUSSOLA (Po, 9): Calder-Nespolo.
PIRRA (c. Cairoli 32, tel. 877.344): Edouard Chappel.
PIRRA CERAMICHE (lungopò Cadorna 1, tel. 877.810): Antiche ceramiche orientali.

MUSEO NAZIONALE DEL CINEMA (Palazzo Chiablese): ore 10-12; 15-18.
MUSEO DELLA MARIONETTA (Teatro Gianduja, via S. Teresa 5, tel. 530.238), ore 10-12; 15-18.

FUORI CITTA'
CARMAGNOLA
MARGHERITA: College girls. V. 18.
CASTELLAMONTE
SOCIALE: Sapore di mare.
CIRIE'
ITALIA: E continuano a fare le porno mogli. Viet. 18.
IVREA
POLITEAMA: Bubble gum. V. 18
MONTANARO
VITTORIA: Porno libidini di una svedese. V. 18.
NICHELINO
SUPERGA: chiuso per riposo.

PINEROLO
HOLLYWOOD: Esperienze erotiche di una ragazza in campagna. V. 18.
ITALIA: 40 ore.
NUOVO: Al bar dello sport.
PRIMAVERA: Diva.
SUSA
CENISIO: Emy la minorenne dell'hostess club. V. 18.
VALPERGA
AMBRA: Baby blue.

TEATRO COLOSSEO TEATRO
domenica ore 16,30
24 ballerini in
«TANTE FIABE PER DANZARE»
coreografie originali di
SUSANNA EGRI - CARLA PERUTTI
PEPE' URBANI - GIANCARLO VANTAGGIO
coordinamento artistico
GIUSEPPE CARBONE
scene e costumi
GIOVANNI LICHERI
Prev. cassa Teatro ore 15-19 - Tel 651.034
Via Madama Cristina 71 - Torino

danze **club 84**
ore 15,30 gran matinée
ore 21 spumante e attrazione
Anche alla domenica pomeriggio
BALLO LISCIO

NUOVO TEATRO STUDIO
SCUOLA DI AVVIAMENTO ALL'ARTE DRAMMATICA
diretta da
FRANCO PASSATORE
Informaz. TEATRO NUOVO - Tel 655 552

danze **arlecchino**
ore 21 **BALLO LISCIO**
pasticcini per tutti

LA LUCCIOLA
C. Taranto 206 - Tel. 200.097
ore 21 Ingresso omaggio a tutti
orch. **I SIMPATICI DEL LISCIO**
Sabato 8 **LE GIOVANI ALI DORATE**

ALTRE VISIONI

CONTINENTAL (via Nizza 348, tel. 697.068): OGGI CHIUSO
FORTINO (via Cigna 47, telefono 486.560): **The Blues Brothers**, con John Belushi, Dan Avkroyd. Ore 20,10; 22,20 **Musicale**
NUOVO ODEON (via Venalzio 8, telefono 749.23.62) **All that jazz**, di Bob Fosse, con Roy Scheider. Ore 20; 22,20 **Musical drammatico**

ZONA FRANCIA
ZETA D'ESSAI (via Cibrario 88, telefono 748.2907) **California Doll's**, di R. Aldrich, con P. Falk. Viet. 14. Ore 20; 22,30. Ultimo giorno **Commedia**

ZONA CENTRO
ASSOCIAZIONE MOVIE CLUB (via Principe Amedeo 5/L, telefono 544.077): François Truffaut **Adele H una storia d'amore**, con Isabelle Adjani, Bruce Robinson. Ore 18,30 20,30; 22,30. Ingresso soci. Segnalato dalla critica **Drammatico**

ZONA VANCHIGLIA - BORGO PO
SELENE (corso Belgio 53, telefono 874.171): vedi LUCI ROSSE

CROCETTA - S. RITA - MIRAFIORI
ADRIANO (v. Sacchi 65, telefono 587.715): OGGI CHIUSO

LUCI ROSSE

MAFFEI (via Principe Tommaso 5, telefono 655.334): **Calda e dolce Juliette** (New hard 83) con Dominique, Alain, Brigitte

ORFEO (piazza Carlina, telefono 839.6701): **Porno secrets**, novità Usa. Apertura 15 ultimo 22,30

PRINCIPE (via Principi d'Acaja 45, telefono 749.6951): **Lidia a wife of lust**, con John Holmes. Novità Usa - Apertura 15; ultimo 22,30

REGINA (corso Regina Margherita 123, telefono 530.885): Chiuso per lavori.

METROPOL (via Principe Tommaso 6, telefono 650.5470): **Il mondo erotico di Olivia**, con Quist Morel, Simonette Michel. Ap. 14,30 ult. 22,30

ROMA BLUE (via San Donato 40, telefono 487.765): **Piaceri porno erotici**, Gina Jansen, Gabriel Pontello. Ap. 15; ult. 22,30. L. 2500

VITTORIO VENETO (piazza Vittorio Veneto 5, telefono 871.642): **Tropical porno.** Ap. 15, ult. 22,30

TORINO (via Buozzi 6, telefono 530.353): **American love**, con Seke, Annette Haven (S.P.K. American Hard) Ap. 14,30 ult. 22,30

MILANO DOPPIA LUCE ROSSA (via Milano 8, tel. 530.255): **Pénétrations unides de Josephine.** (Novità Usa). No stop dalle 10 alle 22,30

SPEZIA (via Nizza 170, tel. 696.3617): **Pornoeccitatio.** Novità Usa. Apertura 15; ult. 22,30

ALEXANDRA (via Sacchi 18, tel. 511.293): **Turbamenti carnali**, Martine Grimaud. Or. 14,05; 15,45; 17,25; 19,05; 20,45; 22,30

CINECLUB (via Fratelli Calandra 15, tel. 831.662): Dalle 14,30 alle 24 continuato **Der Bundenfaal.** Novità assoluta. Ingresso riservato ai soci

SELENE (corso Belgio 53, telefono 874.171): **Triangolo erotico** (S.P.K.). Ap. 15; ult. 22. Ingresso L. 2500. Ultimo giorno

MAIOR (largo Giulio Cesare 105, telefono 297.974): **Mondo porno delle donne.** Apertura 15; ultimo 22,30